LA PRENSA

Año XLVIII — Núm. 17.487 — BUENOS AIRES, JUEVES 11 DE OCTUBRE DE 1917 — Dirección y Administración: Avenida de Mayo 567 y 575

DIARIO DE LA MAÑANA

(Fundado el 18 de octubre de 1869)

Precio del ejemplar: 10 centavos

TARIFA DE SUSCRIPCION:

	Capital	Interior	Exterior
	$ m/l	$ m/l	$ oro
Un mes	2.30	—	—
Tres meses	6.90	7.50	7.50
Seis meses	13.80	14.00	14.00
Un año	27.60	27.00	27.00

SUD-AMERICA

Tres meses	$ oro 6.00
Seis meses	" " 11.00
Un año	" " 22.00

POSTE RESTANTE DE "LA PRENSA"

En esta administración se hallan depositadas las cartas que a continuación siguen, las que serán entregadas, previo justificativo, desde las 12 hasta las 6 p. m.:

Señora Chermabaló, Teodoro Núñez, Alberto Cisneros, Olegario Morilio, José Ordeig, Salvador Barrada, D. J. Bruti, Juan Fabrega, Alejandro Fernández Montes, Leopoldo Lalaya, Jesús Martínez Aguirre, Concepción Cortés, Josefina Bertrán, José Barquera, José González, Demetrio Gambarto, Luis Gutiérrez, Vicente García, Valentín Gómez Ortiz, Benigno Aguerre, Rita Ciampone, María Luisa de Ortiz, Francisco Cuervo, Hermindo Martínez, José Mato, Remedios Peña, Florencio Rivero, Aurelia Rivero, Francisco Zurriaga, Perfecto Varela, José Iglesias, Agustín Vidal, Emma Aguilé, Beltrán G. Aguilé, Docinda L. de Pérez.

Nota — Este servicio es gratuito y exclusivo para las cartas que llegan del exterior; las que procedan de esta capital, y del interior de la República, no serán recibidas por esta administración, y las que se pongan en lista y no sean retiradas en el término de un mes, se devolverán al correo. Este servicio no admite impresos, tarjetas postales, ni circulares de ninguna clase. Esta administración no se hace responsable por errores que puedan ocurrir en la entrega de las cartas.

DIVERSIONES PUBLICAS

TEATROS

COLON — Concesionarios: Faustino Da Rosa y Walter Mocchi. — 5 conciertos sinfónicos, bajo la dirección del maestro Maurice Geserart.—Jueves 18, primer concierto. En la boletería del teatro queda abierto un abono a los 5 conciertos.

ODEON — Compañía dramática francesa, Mr. André Brulé.—Jueves 11, a las 8.—Comité Patriótico Francés, función de gala en ocasión del Día de Francia.—Le coeur dispose. Platea 10 $.—Mañana viernes 12, a las 3 p. m.: 5a. y última matinée de abono.—Le mysterieux Jimmy.

COLISEO—Gran compañía de bailes rusos, Anna Pavlowa, Ivan Clustine y Alexandra Volinine.—Jueves 11, a las 9.15.—Oriental, Chopiniana, Diversiones (8 bailes diferentes). Plateas 10 $.—Mañana viernes, matinée a las 3 p. m.

OPERA — Compañía de comedia española, Manuel, Salvat-Concepción Olona. Jueves 11, a las 9.—Ultima representación de: El río de oro.—Sábado 13, estreno: En mal que nos hacen.

OTRO—Sábado 13, a las 5.—Concierto Rubinstein con acompañamiento de orquesta (60 profesores), dirigido por el maestro Drangosch. (Programa: Overture, Beethoven, Concierto op. 58, Beethoven; y Concierto op. 23, Tschaikowsky. Plateas con entrada, 3 y 10 pesos.

SAN MARTIN — Empresa: Rey y Cía.—Tournée artística de La Goya y La Gioconda. Compañía cómica de Arsenio Perdiguero.—Jueves 11, a las 5.30: La de los ojos de cielo, La Gioconda, La Goya.—Noche, a las 9: Dios dirá, La Gioconda, La Goya.

VICTORIA—Compañía cómico-dramática, de Manuel Díaz de la Hasa.—Jueves 11, a las 9.—La tierra, de promisión.—Mañana viernes, dos funciones.

MARCONI — Compañía lírica italiana. — Maestro director, Antonio Marsanti.—Jueves 11, a las 8.45.—Rigoletto. Plateas $ 3.50.—Mañana viernes, función de gala, la favorita.

OTRO—Compañía italiana de operets de Clara Weiss.—Estreno el sábado 13, a las 9, con La signorina del cinematógrafo.—Plateas 3 $.

BUENOS AIRES — Compañía argentina, Muiño-Alippi.—Jueves 11, a las 8: La hija de Percantina.—Noche, a las 9: S. E. don Agenor Sabatillo, la fija de Percantina, la abogada Moohales.

COMEDIA — Empresa: Rey y Cía.—Compañía de zarzuela. Leal Palmada.—Jueves 11.—Función en honor de los autores A. Vierge y F. Rando. A las 5 p. m.: El cerro de genio; Brances y porcelanas.—Noche, a las 8.45: La montaña, El cerro de genio, Brances y porcelanas.

NUEVO — Compañía madrileña Pablo García.—Jueves 11, a las 8.—El demonio cerca de la mujer, La media luna rota.—Lunes 16, estreno: La ecuación dramática en 3 actos. La extraña, del doctor Gonzalo Bonet.

ARGENTINO — Compañía Fiorentino Parravicini.—Jueves 11, a las 8.45.—Mi Fiorannino, Georgina en casa.—Plateas $ 2.50.

NACIONAL — Compañía nacional, Vittone-Pomar.—Jueves 11, a las 8: Frente al cuartel.—A las 9.15: La nota roja; estreno: El comisario García, Acquafonte.

APOLO—Compañía argentina de comedias, Membrives-Casaux.—Jueves 11, a las 9. —El rincón de los besos, El movimiento continuo.

AVENIDA—Compañía de revistas y zarzuelas españolas, José Bódalo.—Jueves 11, a las 8.45.—La cocina, El sultán de la Bahupha: estreno: La ruleta del amor.—Mañana viernes, tres funciones.

VARIEDADES — Plaza Constitución.—Compañía de variedades y atracciones. Jueves 11, tarde a las 4.30 y noche a las 9.45.—Gaylia Argentina, La Valencianita, Julia del Flore, Duarte, La Mexicana, Rosenia.

ROYAL THEATRE — Compañía cómico-lírica nacional.—Jueves 11, a las 9.—El nuevo régimen, Las tentaciones de Sampedro, El nuevo régimen.

VARIEDADES Y CIRCOS

CASINO—Compañía de atracciones mundiales.—Jueves 11, a las 3 p. m. Gran matinée para las familias con toda la compañía.—A las 8.30 p. m. Gran éxito de Los Troutt; Lolita GR. SI SI, Don Toribio, Harry de Cos, The Gorams Marocos, Mlle. Marcy y toda la compañía.—De 11 a 12, campeonato de lucha romana.

HIPPODROME—Corrientes y Carlos Pellegrini.—Espectáculo de cine y números de variétés por secciones, todos los días a las 2.30 y a las 5.40 p. m.—La Malaguetta, Linda Thermia, Arrigotina Ramírez y Los Iber. Desde mañana el film nacional: Federación o muerte.

FLORIDA — Galería General Güemes.—Biógrafo y atracciones, con estrenos diarios.—De 10 a 13, de 2.30 a 7.45 y de 8.45 a 12.20. Gran suceso de la Zaza. El hombre que crece, Marguerit Richards y La Maravilla.

CINE MAJESTIC THEATRE—Lavalle 541 y 58—Jueves 11 a las 2.30 y a las 8.30 p. m. Biógrafo y zarzuelas por la compañía Montero-Fernández. Continúa el éxito de la revista, La hija de España.

MAYO—Compañía de variedades y atracciones.—Jueves 11, tarde a las 4, y noche a las 8.45.—Exito de Mercedes Alfonso, la Satanella, Enriqueta Tornor, Hoba Romero.

TEATRO ESMERALDA—Calle Esmeralda 56.—Jueves 11, tarde y noche.—Cuadro nacional, Las Conti-Pansolito Aranas, Negri-Appiani-Diana, trío Ruiz. Estreno de la vista: El romance de Gloria, 17 y 18 series.

PARQUE JAPONES — Callao y Paseo de Julio—Temporada de invierno. Abierto todos los domingos y días feriados, de 2 de la tarde a 12 de la noche.

CINEMATOGRAFOS

PALACE THEATRE — Corrientes 757.—Jueves 11.—La picota, por Florencia La Badie; Quién rie último, El secuestro del millonario, por George Larking; Mrs. Mollie King en: El misterio de la doble cruz, 3er. episodio; América en la guerra No. 15, Anales de la guerra No. 19.—Sábado, tarde y noche: Campeonato sudamericano de football: argentinos contra chilenos; uruguayos contra brasileños.

TEATRO GENERAL BELGRANO—Cabildo 2165.—Jueves 11.—Hermanas enemigas, Trece en la mesa, Los Teddies americanos, La picota, Anales de la guerra número 17, El secuestro del millonario Semanario Eclair No. 20, El misterio de la doble cruz, 3er. episodio.

ROYAL THEATRE — Corrientes 2750-81—Jueves 11.—Mariquita, coniciente, por Mario Osborne; La mejor joya, El umbral de la muerte.

SELECT — Calle Sulpacha núm. 483.—Jueves 11.—Tarde: Juego limpio, La prisión sin muros, Su combate de amor, Actualidades Gaumont No. 25.—Noche: Ultima exhibición de Flor de durazno.—Mañana: La sangre llama a la sangre, por Sessue Hayakawa.

SPLENDID THEATRE—Santa Fe 1543.—Jueves 11, tarde: El germino de la marquesa, Tiradores de bombas, Una vengenza diabólica, Bajo el poder de la amapola.—Noche: Benedicto.—Mañana viernes: Manuela, por Regina Badet.

EMPIRE THEATRE—Corrientes y Maipú. Jueves 11, tarde de 2.30 a 5, matinée especial para niños: películas de Carlitos y Tripitas, números nuevos por Duarte, A. García. La moral contra el amor, y Anita García. A las 8: Diplomacia y Las Geraldinas.—Noche a las 9: Diplomacia, La moral contra el amor, Supervisión, Anita García, Duarte, Las Geraldinas.

Mañana: Reaparece el gran trágico japonés Sussue Haya Kawa, el gran intérprete de La marca de fuego, en su última creación: Sangre pide sangre, interesante drama, serie Suprema "Paramount".—Sábado 13, estreno, Flor Film: Vilesa y generosidad, por la bella actriz Gladys Brokwell. Están en venta las localidades para mañana.

CINEMATOGRAFO "CALLAO" — Avenida Callao 27—Jueves 11, tarde y noche.—Estreno: Crimen en la costa, La vengadora de su hermano, El mejor pretor, El salvador, por Tripitas.

DIVERSIONES PUBLICAS

PETIT PALACE — Libertad núm. 979.—Jueves 11, tarde y noche.—Una tragedia y un destino, El dominio amarillo, Carlitos gruñón, Marcos Varela, ventrílocuo.

IMPERIAL BIOGRAFO — Cangallo 771.—Jueves 11.—Civilización y barbarie, Carlitos ladrón.—Mañana: La ley del amor, Pantufos o la víctima del suicidio.

TEATRO PRINCESA—Sulpacha No. 455.—Cine ininterrumpido de 11 a 1 y de 2 a 11.—Estrenos de hoy: Romance de Gloria, 20 partes; El abismo, dramático, en 15 partes.

REAL CINE — Calle Esmeralda 453.—Jueves 11.—Estrenos: Las dos últimas series de: El romance de Gloria, La especialidad del tenor, en 25 partes; El hogar del divorcio, por Alice Brady.

CINE BOLIVAR — Calle Bolívar 1033.—Jueves 11.—La gran huelga, 25 partes; El campeón de box, 25 partes; Robinson Crusoe, 15 partes; El Derby de Latonia, el conde Kaskara.

CRISTAL PALACE — Corrientes 1550.—Jueves 11, tarde y noche.—La mejor joya, 25 partes; William Farnum en: Falsa acusación, 25 partes; El avaro, 25 partes.—Mañana: Toda Bara, en: Infidelidad, 30 partes.

ELECTRIC PALACE—Lavalle No. 836.—Jueves 11.—Hermanas enemigas, El freno, América en la guerra No. 6, El asistente del diablo.

BIJOU SALON — Pueyrredón No. 948.—Jueves 11.—El grito del odio, Felicidad de tres mujeres, Esperanza de Alsacia, Novia de peso.

GRAN BIOGRAFO LAVALLE — Lavalle 821.—Jueves 11.—Estreno: La moral contra el amor, drama, 30 partes; Su combate de amor.

THE AMERICAN PALACE — Córdoba y Callao.—Jueves 11, tarde y noche.—La escultora de Tebas, 30 partes; Infidelidad, 30 partes.—Mañana: Quien siembra recoge, 30 partes.

SMART PALACE—Corrientes No. 1278.—Jueves 11.—Noche solamente: ¿Dónde están mis hijos?

CINE ESLAVA—Sulpacha 536.—Hoy: El presagio, por Vera Vergani y Tullo Carminati.—Mañana: Safho, por Paulina Frederick. 1p

COMPRA Y VENTA DE CARBON, LEÑA Y PETROLEO

CARBON, fragua inglés, de primera, vendemos, Sulpacha 117.

LEÑA HACHADA DE TODAS CLASES verdeniega, Unión 3181 Libertad.

LEÑA, TORTA Y ASTILLAS, QUEBRACHO colorado, en estación Saenz, venden José Balestrini e hijos.

EXCELSIOR—A las 5: La marcha de Cádiz, Nuestros hijos.—A las 8.15: La marcha de Cádiz, La medalla, El dúo de la Africana, El capitán Matrulla.

TEATRO CINE PTE. ROCA, Rivadavia 3783.—Hoy: La doncella de Orleans, por Geraldine Farrar, Estrella de la Paramount, gran orquesta de 10 profesores con música apropiada.

AVISOS PARA SEÑORAS Y SEÑORITAS

A. L'Esprit, modas, formas de seda y paja, $ 4.90 y 7.50, Tucumán 979. v11

A $ 3.95, elegantes sombreros, paja tagal, seda, crep, etc., Pellegrini 584. v11

A $ 1 CORTAN MOLDES A MEDIDA. Academia Freixanet, atiende carta: E. Ríos 452. v12

ALEGIR SOMBREROS, FORMAS linaret, tagal, crin, crep. Modelos recién recibidos, a precios convenientes: Sulpacha 561.

A PRECIOS SENSACIONALES, VESTIdos elegantes de espumilla, charmeuse fular. Modelos del momento. Sanz, Corrientes y Montevideo. v11

ALEGIR SOMBREROS, FORMAS, LIseret, tagal, crin crep, modelos recién recibidos, a precios convenientes, Sulpacha 561.

ATENCION, DON JUAN ITURRIBERRIgorrigolcerrotabetricoechea, 1089 Sarmiento, calzados para sports, zapatos suela goma 2.95, zapatos suela cañamo para tennis 2.85, zapatos blancos descotados desde 1 $ par, sandalias suizas del No. 16 al 46. v11

AL INSTITUTO FORRERA DE ENSEñanza para señoras señoritas y niñas. 30 AÑOS DE EXITO CRECIENTE

Nota: El próximo domingo les el aviso del "Instituto Forrera", en la sección Instrucción Pública, de este diario. 80 alumnas pupilas, medio pupilas y externas, calle Charcas 1105, esquina Cerrito. v13

BORDADORA y vainillera a máquina, señora a domicilio, Bella Vista 1109. v11

BUENA modista, strapese familia, por día, precio módico, Larrea 1037. v12

BORDADOS, vainillas, festones a piano y máquina, botones, Salta 529.

BORDADOS PARA MODISTAS, VAINIllas en tercias, botones y pliegan bolleras a precios módicos, San José 516. v14

BORDADOS modernos, vainillas, festones, pliegados, botones, picados, pespuntes, San Carlos 2526 e Independencia 3793. v11

BELLEZA JAMAS VISTA, LOZANIA Y el blanco más natural se obtiene usando la maravillosa agua "San Antonio", F. Inglese, Sarmiento 569, Ridan por teléfono 1736, Libertad, se manda a domicilio.

COSTURERA modista ofrécese para coser a domicil. Talcahuano 215 3ro. der. v11

COSTURERA se ofrece, para casa de fda. distinguida, Gral. Paz 1051, Belgrano. v12

CANAS! cabicie! Desaparecen sin teñirse. Piden "Sorprendente" en perf. farmacias. Prospectos, Chile 1468, U. T. 4258, Lib.

CANAS! Radiol instantáneo es la mejor tintura 3 8.60, la crema, París embellece cutis, 1 $; Rialfret, B. Mitre 1579. v14

CORSES SIN BALLENAS a $ 4.90; FAJItas para sport a $ 5; fajas para enfermas desde $ 10; sostiene gorge a $ 3.90, "La Poupée", Cerrito 132. v

COSTURERA PRACTICA toda clase confecciones, ofrécese para familia respetable, corta por figurín, cartas solamente, M. de H., Esmeralda 891.

CONSULTORIO FEMENINO PARA LA extirpación de arrugas, vello, manchas, etc., por la acreditada profesora T. S. de Caroninas. Consultas gratis, personalmente o por carta a Entre Ríos 428, B. Aires. v11

ELISE OFRECE LOS ULTIMOS MODElos de París en vestidos y sombreros. Taller especial para la confección de toda clase de vestidos. Precios sin competencia. Se atienden pedidos: Corrientes 845. v11

FLORES ARTIFICIALES todas clases, enseñan en 15 lecciones, Moreno 2243. v11

INSTITUTO DE BELLEZA PARA señoras, únicamente, depilación, baños faciales, pedicura, manicura, atendido por señoras, de 3 a 7; Uruguay 391.

LUTOS COMPLETOS C. VELOS FInos a ..... $ 6
Sombreros, tocas, gorros finos ..... " 4
Arreglos $ 2. Casa Pellegrini, Cangallo 857. v10

MANIQUIES "La France Ortega", Salta 15 e Independencia 3326. vlnov.

MODISTA francesa, se ofrece, para casa de familia, Concordia 446. v12

MODESTA buena, ofrécese, $ 3 diarios, Paraná 742.

MANICURA, PEDICURA, CASA 1 $, domicilio 2 $. Rivadavia 972. v12

MODISTA FANTASIA HACE VESTIDOS por $ y 10 $, Ecuador 252.

MANICURA OFRECESE, casa o domicilio, eras. solamente, Moreno 1816, 4o. v15

MODISTA SE OFRECE, CASA DE FAMIlia, 5 $ por día, Cerrito 1236.

MODISTA SE OFRECE CORTA POR FIgurín, a familia, sin pretensiones Independencia 3478.

MANICURA asiste en su casa y a domicilio, arana disponible, Independencia 750. v13

MODISTA HACE Y REFORMA VESTIdos, C. P. de Solano, Chacabuco 194, 1o. derecha.

MODISTA corta, ofrécese, para casa fda., corta por figurín, especialidad sastre, 2.50 día: Belgrano 1240.

MODISTA ESTABLECIDA, HACE trajes y reformas, Av. de Mayo 1286, 2o. piso. v11

MODAS: SOMBREROS: ADORNOS: Capellinas, seda, paja Italia ..... $ 6
Sombreros paja, crin, seda a. ..... " 7
Formas, bolinas, tocas, gorros a. ..... " 4
Fábrica: Arreglos y reformas a. ..... " 3
Visitadoras, Casa Pellegrini, Cangallo 857. v10

MARY: ARRUGAS, manchas y depilación con el planchado ultravioleta y enseñanza rápida de masajes y manicure con el objeto de dar la representación de la Casa Mary en las provincias; Av. de Mayo 1396, U. T. 5488, Libertad. Piden catálogos.

POSTIZOS A $ SE HACEN, la casa que vende más barato,-Sulpacha 524.

ROSY, INSTITUTO CIENTIFICO DE BEleza Femenina, Av. de Mayo 1259.

TALLER de modista, se hacen trajes estilo suetre, fantasía y arreglos, a precios módicos, Rioja 730.

ZURCIDORA Y TEJEDORA diplomada en toda clase de ropa, Maipú 748, vénse.

ZURCIDOS INVISIBLES, Rioja 431, Hasell 976, Catamarca 2357, depto. 2. v12

ZURCIDORA DIPLOMADA, TRABAJO finísimo, especialidad apolillado, Córdoba 2370. v14

ZURCIDORA Y TEJEDORA, LA ya que ha hecho los zurcidos invisibles; Cerrito 1076. v13

OFICIOS Y EMPRESAS UTILES PARA LAS FAMILIAS

AFINO y compongo pianos. Rath, U. T. 121, Belg. José Hernández 2246. v14

AFINAMOS PIANOS POR $ Y COMPOnemos muy barato, Defensa 880. v15

AFINO PIANOS, $ 5, COMPOSTURAS garantidas. Cnco. Rivadavia 7814. v12

A $ 5 ENCIERO piso; limpio casas y alfombras, Sgo. del Estero 114, U. T. 884, Libertad. v14

AFINO Y compongo pianos. Rath, U. T. 121, Belg. José Hernández 2246. v14

AFINAMOS PIANOS POR $ Y COMPOnemos muy barato, Defensa 880. v15

AFINO PIANOS, $ 5, COMPOSTURAS garantidas. Cnco. Rivadavia 7814. v12

A $ 5 ENCIERO piso; limpio casas y alfombras, Sgo. del Estero 114, U. T. 884, Libertad. v14

ALBAÑILERIA, refacciones, pintura, empapel, barato, E. R., Anchorena 864. v18

ALBAÑILERIA, pintura en general, barato, Catamarca 1827, Gimenez. v13

ALBAÑILERIA EN GENERAL, refacciones, pintura, barato, Pérez, Pozos 714. v12

A $ 4.50 plancho, limpio, arreglo trajes, lo hago $ 5, surso, R. Peña 566. v14

ALBAÑILERIA EN GENERAL, pinturas y blanqueo a mitad precio, Rioja 734. v18

AFINO y compongo pianos garantido; Corrientes 4128, U. T. 1499, Lib. v18

A 1.50 buen encerado, no marca pisadas, 2 manos, trabajo duración, limpio casas, Paraguay 1547, U. T. 3605, Juncal.

ADORNOS PARA CASAMIENTOS Y FAplica de toldos, Buenaca, Cangallo 1549. v12

ADORNOS PARA FIESTAS Y casamientos y fábrica de toldos, El Gloria, Rivadavia 1954, U. T. 2111, Libertad. v18

ADORNOS LUJOSOS Y ARTISTICOS, piden precios y se convencerán, Empresa Rivelli, Belgrano 1454, U. T. 5311, L. v12

A. FIORE, MUEBLES, LUSTRA, COMpra y cambia, fábr. y dep., Venezuela 4147.

A MENSUALIDADES CONSTRUYO clases, refacciones, pianos, etc., Moreno 3822, U. T. 424, Mitre. v12

ADORNAMOS CASAS Y PATIOS PARA fiestas y casamientos, con lujosos materiales y precios módicos, Empresa Boltano, Rivadavia 1915. v11

ACLOACAS y construc., refac., pianos a precio costo, presup. gratis, Soc. Intern. Construc., Lavalle 1635, U.T. 1732, Lib.

CONSTRUCCIONES, refacciones, albañilería y pintura, facilidades pago, R. M., Escribano 42, U. T. 4834, Mitre. v15

ENCERO PISOS, limpio casas, mensual, barato, Rivadavia 1981, U. 87, Lib. v11

ENCERO pisos, limpie casas, abonos, secado alfombras, baratísimo, J. Badía, Venezuela 1826, U. T. 5927, Libertad. v18

Encerador parquets y pino tea, 1 y 2 $ pieza, no manca las pisadas, limpieza casas, Lavalle 1789, U. T. 5472, L. v11

ENCERO LUSTRO PISOS, parquets, limpio casas, abonos. Tomás Cardona, Belgrano 1708, U. T. 3176 Libertad. v11

ENCERO PIEZAS A 1, 3 y 2 $, 2 MAnos cera, no marca las pisadas, garantido, Cuipina 362, U. T. 504, Flores. v11

ENCERO, LUSTRO PISOS, LIMPIO CAsas, barato, abonos mensuales. Moreno 1716, U. T. 433, Lib., J. Rodrigues. v16

EL ADORNO de su casa para con fiesta, pequeños los servicios de Longobardi, Bolívar 280. Ambos teléfonos. v11

ENCERO Y LUSTRO PISOS 1 Y 2 $ piezas, limpio casas, ebanista, lustrador de muebles y pianos, especial, Cangallo 2523, U. T. 3174, Mitre.

EL VERDADERO ex oficial, con certificados de la casa Thompson, lustro, compongo muebles y pianos, Lavalle 3040, U. T. 3629 Mitre. v13

EL UNICO ex oficial con certificados de casa Thompson, lustro y compongo muebles, especialidad en pianos, exijan certificado, Cangallo 1757, U. T. 6432, Libertad. v13

ENCERO PISOS 1 $, CON 2 MANOS cera, aguarrás; no marca las pisadas, limpio casas, trabajo especial, Chile 1183, U. T. 3741, Libertad. v11

ENCERO pisos desde 1.50, con 2 manos cera buena y brillante, no marca las pisadas, trabajo garantido, U. T. 5538, Avenida. Perú 671, A. Rey. v18

ENCERO Y LUSTRO PISOS PARQUETS $ por pieza con tres manos cera, no marca pisadas, limpio casas, lustro muebles, pianos, ex oficial de Thompson, Independencia 1890, U. T. 18, Libertad.

ENCERO Y LUSTRO PISOS y parquets a $ 2 por pieza, 3 manos de cera, única que no marca las pisadas, limpieza de casas, ex-oficial Thompson, Río Bamba 625, U. T. 5150, Juncal. v11

ENCIERO A 0.50 Y PISOS CON aguarrás, 3 manos cera y trasparte de mudanzas en general, ciudad y campaña. Sáenz Peña 533, U. T. 3406 Libertad, Coop. 797 Central.

ENCERO y lustro pisos y parquets a $ 2 por pieza, con 3 manos de cera y aguarrás especial, es la única que no marca las pisadas, a prueba. Especialista, lustro muebles y pianos, limpieza casas, barato, ex oficial Maple. Encerador de confianza, Santa Fe 2147, U. T. 4460 J. v18

EX OFICIAL DE MAPLE, de París, posee nuevo método para encerar pisos, parquets, 2 $ pieza, 3 manos cera, brillantito, resistente al agua y no marca las pisadas. (A prueba), limpio casas y alfombras, lustro muebles y pianos, limpieza casas, barato, abonos, lustro y compongo muebles, pianos a mitad de precio, facilidades de pago, Alsina 3092, U. T. 3936 Mitre. v11

INSTALACIONES ELECTRICAS, BARAtísimas, especial para familias, negocios, etc. Piden precios a The Reriplane Co., Lavalle 1521. Competimos de verdad: planos, planchas, cucumiadores, reparaciones. Planos, materiales baratos, magnetos motores, pilas, etc.

Lustro, compongo muebles, pianos, Rugelis, 8. José 1079, U. T. 2793, B. O. v14

LIMA 681, ALTOS, POR $ 1 PLANCHO limpio, arreglo trajes, garanto trab. v12

LUSTRO pianos, muebles y compongo, calles Ayacucho 33, U. T. 1293, Lib. v11

LIMPIADORA de alfombras, guardadora de muebles, toldos, banderas, adornos para fiestas, S. Carlos 1541 y Cía., Perú 354, U. T. 427, Avenida, Coop. 3859, Central. v18

PINTURA, empapelado, albañilería, barato, Brosky, U. T. 3811 Av., Maipú 746. v12

PINTO y empap. piezas a 4 $, B. Mitre 1434, U. T. 3689 Lib., J. C. Arce. v11

PINTO, empapelo, decoro, mitad precio, Ombú 780, U. T. 4988, Juncal. v11

PINTO, empapelo piezas 5 $, albañilería, Belgrano 3630, Vardiero. v12

PINTO puertas a 1 $, piezas a 2, frentes a 5, empapelo a 4; Córdoba 3747. v12

PINTO, EMPAPELO MEJOR Y MAS barato que nadie, Salta 656, Arce. v11

PINTURAS y empapelados, conviene llamar Barros, B. Mitre 1232, U. 1740, L. v13

PINTURA, empapelados, buen trabajo y barato, Moreno 1368, U. T. 1079, Lib.

PINTO, DECORO, empapelo y refacciono barato, Uruguay 367, U. T. 7467, Libertad. v20

SI EL calor le sofoama en su casa, encargue hoy mismo los toldos a Longobardi, Bolívar 280. Ambos teléfonos. v31

TAPICERO baratísimo en muebles finos, cortinados, Leopoldo, San Carlos 3420. v18

TAPICERO en general, garantido, por día o un tanto, Solís 130, Cesare. v12

TAPICERO FRANCES, recomendado ofrécese barato, Canning 488, U. T. 2013, Mitre v11

TAPICERO ECONOMICO, ex decorador de Thompson, moeb. cortinados, reformas, A. Reyes; Sta. Fe 844, U. T. 5208, J. v31

TOLDOS Y CORTINAS STORES, fabricación e instalaciones a precios módicos, Ionería Boltano, Rivadavia 1915. v11

VENTA DE CASAS Y TERRENOS

AL LADO RIVADAVIA, BENILLOSA, AL 100, 7 buenas casas vende, Boedo 737.

A PRECIO DE ACTUALIDAD VENDO casas para todos, Catamarca 827.

AL LADO NEUQUEN TRANV. 85, Paramaribo 672, 9x36 vs., 3 p., en cal, vendo $ 5.000. Alsina 632, Sabatino.

AL LADO RIVADAVIA EN FLORES, PEtit-hotel altos y bajos, moderno, flamante, 10 habit. baños, cloacas, vende Boedo 737.

A 4 CUADRAS SUBT. SOBRE CUCHACucha, a 2 c. estación Caballito, buena casa, 10x40, sala, comedor, 3 dorm., piscita, frente moderno, 7.000 céd. barato vende. Boedo 737.

A COMPRADORES: CONSTRUYO sin intermediarios, facilidades de pago, planos, competencia, seriedad absoluta, 25 años de establecido: F. Puig, arquitecto contratista; Río Bamba 339.

BARRACAS: ALVARADO AL 2300, vendo casa sala, 2 dormitorios, frente imitación, $ 7.500. San Martín 195, Daneri.

BARRACAS S. ANTONIO, CERCA DE LA plaza, 12x15, vendo $ 10.500, E. Morales, California 2284.

BARRACAS, CERCA M. DE OCA, ESQ. altos y bajos, vendo tirada, $ 23.500, a plazos, E. Morales, California 2284.

BARRACAS: Santo Domingo, Montes de Oca y Herrera, 6 habitaciones, 10x46, con 10.000 cédulas vendo 12.000 $. Morales, California 2284.

CASA BAJA moderna, cerca Santa Fe, vendo barato, no admito corr. Soler 5534

CASA para renta y central, calle Córdoba, vendo Magaldi, E. Ríos 467.

CONVENCION AL 200, CASITA 10x30, 2 piezas, piscita, adoq. pago 6.100 $ y 3.500 cédulas vende, Boedo 737.

CONSTITUCION AL 2400, 10x45, SALA, 6 habitaciones, baño, cloacas vende, Boedo 737.

CASA GAVILAN 4355, VENDO, 6 PIEzas, $ 7.500, a 1 c. del adoq. cortar de 11 a 12.

Casa a 2 c. Río IV y Cantonera, 10x30, adoq., 2 p. vdo. 800 contado, 5.000 a plazo, Santiso y Cía., Maipú 80.

CASA HERMOSA, 12x32, 4 p., $ 6.100, viendo compraran, Canning 1853, Tosquero.

CASITA QUINTA, 4 PIEZAS Y COMOcidades, vende su dueño, San Eduardo 4148, 4 cuadras de Rivadavia.

CASITA vendo, Canning y Warnes, mitad y una pieza, adquirido, ganvia, pesos 6.000, propietario, Girbone 16.

CASA QUINTA EN VILLA DEVOTO, AL lado del tranvía N. 66, 20x40, con 4.000 cédulas, 7 habitaciones, vendo 8000 en 20.000 pesos, Av. de Mayo 4501.

CASA CENTRAL VENDO, BELGRANO 2189 y 2195, altos y bajos, 10 pisos, 15x50, renta 700, precio 55.000, informa: Tomás V. Porcel, 95 de Mayo 140.

VENTA DE CASAS Y TERRENOS

CASAS A PRECIO DEL DIA, ORDEN de liquidar, A. Gombereff, Rivadavia 7731.

CASA ANTIGUA DE 446 M., CALLE Piedras, entre Moreno y Belgrano, en 32.000 $, cede el propietario, Sáenz Peña 256.

CASA PREMIOSA, C. CALVO AL LADO Boedo, 10x25 mts., dorm., comedor, piscita, baño moderno, cloacas, edific. preparado para altos, 11.000 cédulas vende, Boedo 737.

CASAS VENDO BARATISIMAS; Juncal y Laprida, moderna, sala y 4 piezas; bulevar J. Newbery cerca Rivera, 10x42, 5 piezas, cloacas, buen material; Acevedo cerca Rivera, 10x41, moderna, salón, 5 piezas, comedor, galería, terraza; Río Janeiro y Loyola, al lado, 10x50, sala, vestíbulo y 5 piezas; Solís y Canning, sala, 3 piezas y dependencias; Thames y Triunvirato, 10x45, 5 piezas; Cavia y Las Heras, 10x30, moderna, salón y 4 piezas; todas con obras sanitarias; en Ramos Mejía, cerca estación, más de media manzana por 7000 $. Tratar Arcos 3511, C. A. Figueroa.

DEAN FUNES y GARAY, vendo sala y 2 dorm., cloacas, adoq. Lavalle 1751.

DOS MIL PESOS CONTADO Y 58 $ mensuales, liquido terreno casa 3 amplias piezas, adoq. pago, 10x35, Rivadavia 5131.

ESQUINA, renta, ocasión, oportunidad. Lote cal. 16x22, difícula, renta 150 $; 15.000 $ vende o facilidad, dueño, Salta 153

EN BERNAL, FRENTE AL CAMINO de automóviles, vendo precio art. una manzana o parte, Alsina 622, Sabatino.

EN BELGRANO, A 2 CUADRAS DE LA plaza, vendo casa y terreno, 20x50, tratar Av. de Mayo 1265, Demarchi y Cía.

EN LA SUCURSAL OESTE DE "LA PRENSA", calle Rivadavia 5281 (Caballito), se reciben avisos para publicar en este diario, en iguales condiciones de tarifa que en la casa central. perm.

ESQUINA SULPACHA Y CORDOBA, RElción reformada, casa de 2 pisos, planta baja, negocio, y altos casa de familia con 8 habitaciones. Renta mensual con contrato 500 $; Tratar Cerrito 233, de 10 a 6 p. m. v11

GALLO Y PARAGUAY, vendo 10x50, sala, 8 piezas, 24.000 $. Lavalle 3181, escr. 3 y 4.

INDEPENDENCIA AL 1500, TERRENO 13x50, urgente vendo, Boedo 737.

JUJUY AL 1000, BUENA CASA 10x30, SAla, comedor, 4 dorm. cloacas, baño, vende urgente, Boedo 737.

LAVINUR Y AVV. ALVEAR, 4 PZ. 10x35, adoq. $ 16.000 incl. cédulas, Rivadavia 5206.

LINIERS AL 1300, 10x16, SALA, VEStíbulo, 6 dorm. comed., baño, cloacas, 10.000 cédulas barato vende, Boedo 737.

MAGALDI, vende casa Caballito, cerca subt., $ 2.500, con cédulas, E. Ríos 467.

MIRALLA AL LADO RIVADAVIA, CAsa 8 dorm., comedor, piscita, galería, jardín, 8.500 céd., vende barato, Boedo 737.

NEUQUEN 1935, CON $ 500 cont. y 5.000 cédul., comedor, 2 piezas, liq. urgente.

NEUQUEN Y CABALLITO, NEGOCIO Y familia, adquiridos pagos, vende en 5.500, Rda. Av. de Mayo 668-72.

PATRICIOS Y VILLAFAÑE casa vendo, 860 vs., renta 140 $, 12.000 $. San Martín 185, Daneri.

PROV. UNIDAS AL 6000, BUENA CASA, 10x10, 3 piezas, comedor, galería, baño, piscita, adoq., tranvías 45 y 48, vende Boedo 737.

REGLOS AL 800, 10x36, 3 DORM., COMED. piscita, adoq. barato vende, Boedo 737.

RIVADAVIA Y Camacuá vendo casa moderna: sala, comedor, 4 dormitorios, 10 x36, $ 19.500, San Martín 195, Daneri.

SALVALAIRI Y WARNES, 7 PZ. 10x40, 6.000 céd. y $ 1.500, Sandberg, Rivadavia 5206. v10

SENILLOSA AL 1400, SALA, COMEDOR, 3 dormit., adoq. pago, 6.000 cédulas y 5.000 $ vende, Boedo 737.

URGENTE VENDO Retiro 300 varas entre el 721 y 731, calle Dolores, Flores. Dirks, Córdoba 2614, ptos. 1, 2, Canetto. v12

URGENTE, VENDO CASA, MARIANO Acosta 1292, consta de 6 piezas nuevas, precio 14.500 al contado 30.32 por mes. Tratar Herrera, San Martín 92.

VENDO casas, c. cédulas, al 4400 Rocamora y V. Gómez 2300, Catamarca 662.

VENDO BOVEDA NUEVA, CEMENTERIO Oeste, calle principal: Bosso; Sarmiento 643.

COMPRA DE CASAS Y TERRENOS

A REMATAR su casa o campo con éxito, acuda a C. G. Saldaña, Tucumán 1335. v13

A VENDER casas, terrenos y facilitar anticipos, Silveyra, Maipú 265. v12

A monto compro casas de 10 a 40.000 $, urgente; San Martín 195, Daneri.

ANGEL LOPEZ, Av. de Mayo 676, compra y vende casas s/c. gastos A. cartas.

ACUDA PARA VENDER SIN GASTOS su casa a R. Sandberg Peregrino 52, Flores.

ACUDA para rematar o vender sus casas, s. c. gastos de ninguna naturaleza; tengo pedidos casas por Palermo, Belgrano y Flores, Maren

COMPRA DE MUEBLES, ROPAS Y OBJETOS VARIOS

AU. 2855, Mitre, compro muebles, pianos, ropas, Rawson 257. v13

ARAUL, Lavalle 1942, compra pianos, muebles, ropa, U. T. 7812, Lib. v12

ARIVERO compra muebles, Bolívar 132, U. T. 3091, Avenida. v13

ADOMICILIO COMPRO ROPAS DE hombre; 25 de Mayo 169, U. T. 1302 Av. v13

AGRAL COMPRA: muebles, pianos, ropa, etc., U. T. 5754, L. Lavalle 2045. v13

AU. T. 4601, Lib., MUEBLES, PIANOS, ropa, compra Melo: Liqa 116, v13

AU. T. 4644, Mitre, compro muebles, pianos, etc., Triunvirato 763, Andres. v13

AU. T. 4646, Mitre, compro muebles, pianos y ropa, S. Luis 2873, Martínez. v11

ANAUM COMPRA MUEBLES, ROPA, losa, U. T. 4739, L., Rivadavia 2178. v11

AROSSI, compra muebles y pianos, U. T. 3156 Mitre, E. Unidos 9437. v13

AROBERT, CORRIENTES 1762, MUEbles, pianos, compro, U. T. 6434, L. v11

ALEON, Agüero 1151. Compro muebles, pianos, ropa, varios, U. T. 3060 Juncal v11

AISAAC, LAVALLE 2177 COMPRA muebles, pianos, ropa, U. T. 5745, Libertad.

AJOSE, compro muebles y pianos, Callao 822, U. T. 7759, Libertad. v13

AL. HELGUERO compra muebles finos, pianos, Manuelita 3033, U. T. 3379 Juncal

ALQUILAR PIANO PRECISO, URGENte, C. Calvo 1735.

AA. MAUREILLE, compro muebles, pianos y ropa, U. T. 7052 L., Corrientes 1865.

AA. MARTINEZ, COMPRO MUEBLES Y pianos, Paraná 426, U. T. 7394, Lib. v12

AA. S. P., COMPRA muebles, pianos, pago bien, Uruguay 1085, U. T. 3481, Juncal.

ARIX, compra muebles, pianos, losa, p. bien, U. T. 5012, Mitre, Lavalle 2346

AU. T. 3235, Juncal, compro mueb., pianos, etc. Pueyrredón 1184, Martín. v13

ALHAJAS SE PAGA EL MAS ALTO precio, perlas y solitarios, pago más que todos, San Martín 140.

AA. MANUEL, Catamarca 1520, muebles, pianos y losa, compro, U. T. 3416, Mitre. v11

AJ. REYES, compra muebles, pianos y ropas, U. T. 5734, Mitre, Pueyrredón 652, dep. 16. v13

ALHAJAS COMPRAMOS, pagamos más alto precio, por pólizas, se adelanta dinero al máximo. Venta de alhajas mitad de precio joyería; San Martín 140.

ADELANTAMOS EL 50 o|o SOBRE muebles nuevos y usados, llame por teléfono U. T. 5519 Avenida o C. T. 3917 Central y mandaremos en seguida tasador competente, A. F. Scorza y Cía., Perú 103 al 133.

MUEBLES en general compro, pago bien, Corrientes 3126, U. T. 9037, Mitre. v13

PIANOS COMPRO, pago mejor, Angel, U. T. 2827, Avenida, Venezuela 550.

PIANOS EN CUALQUIER ESTADO SE compran, Cangallo 1834, U. T. 6294, Libertad. v13

AVISOS COMERCIALES

ANTONIO ROSSI VENDIÓ SU PELUQUEría Corrientes 1233 a Pascual Pavia, reclamaciones en los 3 días. v13

AVISO HABER VENDIDO MI CAFE-BIllar sito Nazca, 467; reclamaciones 3 días a los señores M. Leone y Sancio, Pozos 731. v11

ARQUITECTO MUY EXPERIMENTADO, desea asociarse con constructor o rematador de casas, por carta a R. M. D., Cabildo 2217. v12

AVISO AL COMERCIO QUE HE COMprado el despacho de pan, Blumdengues 2427, al señor Bartolomé Rodríguez, Reclamaciones 3 días. Vicente Lázaro.

AVISO AL COMERCIO: HABER VENDIdo mi negocio de frutas sito en esta capital, Sulpacha 361; reclamaciones 3 días. —Octubre 11 de 1917. v12

AVISO AL PUBLICO QUE HE COMPRAdo al señor Baldomero Paz, el negocio de lechería y chocolatería, establecido, calle Montevideo 3166; las reclamaciones serán atendidas en los 3 días desde la fecha, 11 de octubre de 1917.—Eusebio San Martín. v11

AVISO AL COMERCIO que por intermedio del señor Juan Badía, agente de negocios y contador público, calle Alsina 1319, he vendido mi negocio de café, calle E. Irigoyen 1492. Reclamaciones 3 días. —Buenos Aires 8-10-1917.—Teodoro Acambarri, vendedor; Jesús Enrique, comprador. v11

AL COMERCIO.— CON INTERVENCION del señor Ramón Castaño, balanceador y rematador público, con oficina Rivadavia 1940, vendí mi gran lechería, chocolatería, Cangallo 1831.— Reclamaciones 3 días. Vendedores Mailuel Devesa y Gregorio Arrajo, Buenos Aires octubre 9 de 1917. v12

AVISO AL COMERCIO — CON INTERvención de los señores M. Leone y Sancio, oficina de comisiones en general, calle Pozos 731, U. T. 3497, Lib., he vendido la parte mitad de mi lechería y chocolatería sita B. Mitre 1228, al señor Luis Rodríguez; reclamaciones 3 días.—Buenos Aires, octubre 8 de 1917.—Vendedor, José Conchado. v11

AL COMERCIO AVISO QUE BAJO INventario tasación practicado por el balanceador y martillero público Sr. A. Castro, con oficinas en la calle E. Ríos 128, U. T. 7229, Lib., he vendido a los Sres. Morgia y González, la casa de comercio del ramo de almacén de comestibles y bebidas, de mi propiedad, establecida en esta capital, calle Brasil 1801, esq. E. Ríos, libre de todo gravamen. El que tenga reclamaciones, deberá presentarlas dentro de los 3 días de la fecha. Bs. Aires, octubre 11 de 1917.—Eugenio Castro. v13

ARQUITECTO, establecerse busca socio modista cortadora o entrará en taller estab., Costa F. C., poste restante, C. Central.

BAR, un chiche, desea socio con pequeño capital, puede ganar buen sueldo, se le informará en Venezuela 1042.

CARLOS Punzeri vendió su negocio de restaurant, Gilemes 4199, al señor José Maniscalchi. v13

DISPONGO DE PRECIOSA CASA, TOda amueblada, preciso socio con pequeño capital y competente, puede poner garantía, poste rest. central, B. L. 12313.

HE COMPRADO al Sr. SERAFEN SENRa su peluquería, cigarrería y lotería, establecida en la calle Rivadavia 7305.— Vicente Gregori. v11

PRECISO SOCIO 1.000 $. PARA ACAdemia, Garmy 777.

PROPIETARIO ABONTE 8.000 HECT. quebracho colorado y blanco, línea Central Argentino, solicita socio con $ 50.000 para explotarlo, K. L., poste restante, C. central.

Socio trabajador con 250 $ precisa lechería frente blógrafo, soy solo, Belgrano 1548.

SOCIO MATRIMONIO PARA HOTEL PREciso pequeño capital, Uruguay 130.

Socio buena lechería central preciso con 350 $, mucho trabajo; Alsina 680.

SOCIO $ 1.000 PRECISO PERSONA trabajadora, depósito leña y carbón, Victoria 4254, de 8 a 11 a. m.

SE NECESITA SOCIO CON POCO CAPital para industria de cerámica con fáb. establecida; Sarmiento 2184. v13

COMPRA Y VENTA DE LIBROS

A LAS FAMILIAS, COMPRO libros, toda c. e idiomas, cont., Reconquista 320. v21

ALSINA 493, a buen precio compro libros; voy a domicilio. v13

AL CONTADO compro libros, derecho, Historia, Librería Perrot, Santa Fe 1785. v19

COMPASIA ARGENTINA DE LIBROS, compra toda clase de libros usados, a domicilio, pagando el máximo. Cerrito 867.

RIVAROLA, CODIGO PENAL, OBRA agotada, vendo los 3 tomos encuadernados por 40 $. Victoria 3326. v12

COMPRA Y VENTA de FONOGRAFOS MAQUINAS de ESCRIBIR y de COSER

ACOMPRAR máquinas Singer y otras casi nuevas, Río Bamba 371. v13

DOS MAQUINAS SINGER Y 1 DE mano, vendo baratas, Moreno 1247, comedor v12

DOS BUENAS MAQUINAS DE COSER Singer vendo, seg. del Estero 661. v13

DOS MAQUINAS de escribir vendo 55 y 65 $, teclado universal, Lavalle 540.

FONOGRAFO grande, nuevo, con 40 piezas, gran regalo por 38 $. Callao 156.

GRAMOFONO CON 26 DISCOS NUEVOS, óperas vendo barato, Acevedo 1621.

GRAMOFONOS desde 20 $, mesitas 15 $, discos desde $ 0.50, Salta 676.

MAQUINAS SINGER, VENDO ESCRItorio, 2 mod. 25 y 30, Belgrano 2679. v11

MAQUINA DE ESCRIBIR COMPRO, C. Day, Río Bamba 74. v13

MAQUINAS DE ESCRIBIR VENDO BAratísimas, Cangallo 820. v13

MAQUINA DE ESCRIBIR Underwood, vendo barato, Sarmiento 1627. v11

MAQUINA SINGER b. central, N. Horna y otras desde 15 $, Alsina 1350. v11

MAQ. Singer nueva, bobina, vendo, fac. de pago. Espinosa 1174, altura Gaona.

MAQUINA Singer escritorio, doy barata, 1 de modista 25 $. Cangallo 1582. v12

MAQUINAS SINGER, FAMILIA, modista, aparadora y vainilla 2 agujas, Triunvirato 777. v11

MAQUINAS DE escribir de todos sistemas, vendemos a precios de gran ocasión, Cía. Nac. Máq. Esc., San Martín 318.

MAQUINAS DE ESCRIBIR Y CAJAS registradoras de ocasión, Exposición y ventas, casa Iturrat, sec. máq. de escribir, Uruguay 338, U. T. 3813, Lib. v15oc.

MAQUINAS ESCRIBIR: UNDERWOOD, Remington, Smith Bros, Royal, Continental, Monarch, Corona, Erika, Standard, Hammond, etc., desde 35 $, garantidas, Independencia 1241, U. T. 3698, Libertad. v12

MAQS. ESCRIBIR, UNDERWOOD, Remington, Continental, otras desde 40 $, importadas, precio ocasión. Reparaciones, accesorios, "La Maquinista", San Martín 348, U. T. 4237, Av., frente "La Nación".

REMINGTON Nos. 10 Y 11, MONARCH, Underwood, Smith y otras marcas, de ocasión vendemos, garantidas. Hacemos composturas, todo barato, Maipú 272.

SE VENDE UNA MAQUINA DE COSER y bordadora, en buen estado y muy barata, Rivadavia 8311. v13

COMPRA Y VENTA DE FONOGRAFOS MAQUINAS de ESCRIBIR y de COSER

VENDO una máquina de coser New-Home, nueva, Río Janeiro 1760, ferretería.

VENDO FONOGRAFO NUEVO, grande, con 101 discos, por lo que den; Venezuela 1693.

VENDO UNA MAQUINA SINGER ESCRItorio, b. central, otra N. Home, muy baratas; hasta 15 $, Chiclana 946, Floresta.

VENTAS VARIAS

ANTIGUALLAS: UN CRUCIFIJO TALLAdo en madera del siglo XVIII se vende urgente, datos Tacuarí 518. v13

ARTE antiguo, 1 salón (del Dr. Rawson) y dos alfas, de la época colonial, se venden. También, un retrato del hijo de Bonaparte por el célebre Boulanger y un cuadro de mosaico de madera de Sorrento (raro). Varios, Lavalle 886. v11

ALHAJAS FINAS, PAGADERAS EN 20 mensualidades, vende casa importadora a empleados nacionales, municipales, Bancos, ferrocarriles, oficiales del ejército y marina, La Comercial, Av. de Mayo 1032, U. T. 4848, Libertad. v20

ASIENTOS DE MADERA PARA SILLAS de 1 a 40 docenas líquido a $ 8.50 docena, Castro Barros 350. v13

CHAPAS DEL 14 a 4/8, 10.000 Ks., vendo. Loria 2192, U. T. 5706, Mitre. v11

Cajas registradoras National venden de ocasión, Maza y Cía., S. Martín 340. v13

CABLE ELECTRICO, polesa de madera, vendo, Santa Fe 1984.

CUARZO, grandes cantidades, se venden, dirigirse a A. C., Corrientes 633, esc. 18

CAÑOS de cobre y bronce, de 1 1|4 a 5 pulgadas, vendo Balcarce 354.

CAJAS Registradoras National vendo: Cangallo 820. v13

CASCO DE LANCHA, importado, 6 metros, muy liviano, forro diagonal, casi nuevo, 500 $, Alsina 434.

CUBAS PARA VINOS DE 5.000 LITROS, vendo 3, usadas en vinos finos extranjeros, U. T. 3150 Mitre, Paso 131.

CAÑOS DE HIERRO, VENDO DE 6 1|2 Y 8 pulgadas, conejiones y llave, escribir a Kelly, Maipú 467.

CARNE ESPECIAL DE VEGUARIZO, revisada en Mataderos, 0.16 a 0.20 kilo, vendo Inclán 2841, U. T. 806 B. Orden. v12

COCINA A GAS, MUY NUEVA, DE 8 hornallas y horno, funcionamiento perfecto, se vende barato, Catamarca 887, dep. 9.

ESTANTERIA pino tea y 10 armazones laqué con hojas, vendo, C. Pellegrini 71.

EJES 2, 3 y 4 pulg. hierro redondo 2 1|2 pulgadas a $ 40, trasmisión, alambre negro, rieles todas medidas, vigas D. T., piponeo y bordelesas, vendo, Vélez Sársfield 556. v13

ELECTRICIDAD — MATERIALES BAratísimos, poco usados y nuevos, de toda clase, hilos, aisladores, cables, precisión, lámparas, cordones, interceptores, tulipas, etc., instalaciones completas, metales, motores, The Barbieane Co., Lavalle 1521.

FRIGORIFICO, con cámara, para 1.000 k. por día, vendo, Herrera 414. v11

FUNDAS PARA JUEGO SALA, 25 $, piano, 10 $. Se atiende por carta o teléfono, Montevideo 414, J. Despax, U. T. 2266, Libertad, se llevan muestras a domicilio. v13

HELADERA DE CEDRO, 2 METROS ALto, vendo en 60 $, Moreno 1901.

HIERRO VIEJO, VARIAS TONELADAS, galpón hierro canaleta, herramientas, etc., se vende en San Justo, F. C. O., frente a la plaza el sábado 13 a las 10 a. m. v12

HOJALATA: RECORTES NUEVOS VAhidas medidas se venden, cualquier cantidad, Sarmiento 643, escritorio 323, de 9 a 12 m.

INCUBADORAS vendo varias baratísimo; Berthier; Bustamante 634.

LETRERO LUMINOSO, 4 luces, de ocasión, vende; Cevallos 387.

LETRERO Luis XV, hierro, muy lindo, muy barato, vdo. Independencia 1453.

MOLINO AERMOTOR 50 PIES, R. 14, tanque 10.000 lit., Muñecas 1045.

MOLINO NUEVO, INGLES, GRAN RUEda 20 pies, barato, Constitución 1113. v12

MOLINO AERMOTOR R. 14-30 PIES, Muñecas 1045, altura Triunvirato 1009.

MOLINOS, TANQUES, cañerías, motores, gran existencia, barato, Beltrame, Federico Lacroze 3955. v11

MICA EN PLACAS A $ 0.20 y $ 1 EL kilo para todo uso, The Barbieane Co., Lavalle 1521.

MAQUINAS Y MOLDES PARA HELADOS se venden a mitad de precio, hay tirantes de 3x6 pino tea, un tacho cobre que pesa 24 k. y otras cosas usadas que no se detallan, Av. Mitre 302, Avellaneda. v11

OCHOCIENTAS BUTACAS PARA teatro, o biógrafo vendo a buen precio, escribir a Buela, Maipú 234, dept. H. v12

OCASIONES de esta semana. Catálogo 1473 Rivadavia, U. T. 1700, Lib.

Cortinas novedad bastón junco	$	1.50
" junco ordinario	"	1.20
" madera fina de 2.80 a	"	5.50
El ideal corrovendor p. pared.	"	3.50
Rico cubierto alpaca, pieza	"	0.65
Surtido en muñecas de 0.10 hasta	"	25.—

PIDANOS LO QUE NECESITE EN electricidad, mecánica, metales y mica, The Barbieane Co., Lavalle 1521.

PARAFINA, ARSENICO BLANCO, SODA cristal, minio, carbonato de potasa, vendo barato, Tucumán 381. v11

PROBAD EL EXQUISITO Y PURO VIno de $ 3 los 10 litros, "La Cena", casa importadora, Canalejas 849, U. T. 1660, Flores.

SULFATO DE SODIO, LIQUIDO UNA partida, B. Mitre 2724. v12

SE VENDEN 7.000 K. PASTO SECO, C. Pellegrini 1035. v13

SOMBREROS paja negra de Manila, para hombre, $ 4.50, la casa se encarga de reformar toda clase sombreros, Cevallos 748.

SE VENDEN 30 FARDOS GRANDES DE pasto a 65 $ los 1.000 kilos, Paraguay 2598.

SE VENDE PARTICULARMENTE ESCudo, panoplia, floretes y demás adminículos de salita de esgrima, Río de Janeiro 60. v11

TANQUE Y MOTOR A NAFTA, vendo; Morán 4338. v11

TANQUES VENDO 2 PARA PETROLEO 2.500 litros cju., Rivadavia 5095.

VENDO REGISTRADORA NATIONAL Corrientes 3821.

VENDO máquina de hacer café, Reconquista 1080.

VENDO CHAPAS lisas 1x2, cocinas, patín, bombo lavar, etc., Herrera 102.

VENDO 300 FARDOS PASTO, CHICOS, entrega inmediata, y. Sadi Carnot 277.

VENDO VIDRIO GRAN CANTIDAD Y compro paño Manesman de 2 pulgadas, Piedras 276.

VITRINA ESPECIAL PARA EXPOSIción, única en el país, vendo, San Juan 2883.

VENDO PUERTA PATIO, bañadera, mostrador, interceptor de grasa y varios objetos, Moreno 3362, al fondo. v12

VENDO MOSTRADOR, vitrina, báscula y balanza, tratar Pichincha 1450, de 4 a 7 p. m. v11

COMPRAS VARIAS

CAJA REGISTRADORA NATIONAL compro, C. Day, Río Bamba 74. v13

CAJA REGISTRADORA NATIONAL CHIca compro, ocasión, Uruguay 335. v12

COMPRO BASCULA, grande, otra chica, máquina escribir, Caseros 1007.

COMPRO TODA CLASE DE MERCADErías y acepto representación de industria nacional, pago al contado inmediato, Bolívar 268, esc. 12.

HIERRO CUADRADO DE 5|8 EN PEDAzos compro, E. Unidos 3261.

LATAS VACIAS DE TODAS CLASES, compro, Rivadavia 5628.

PLATOS USADOS EN CANTIDAD, COMpro, Pérez, Edo. de Irigoyen 963. v12

PLOMO VIEJO EN CANO, SE COMPRA, Lavalle 333. v13

SE COMPRAN LATAS VACIAS, PAGAmos buenos precios, Brasil 149. v14

SE compra tabla spruce o pino Brasil, de 1x6 o 1x8, sin machimbre nueva y usada, Corrientes 435, escritorio 20.

SE DESEA COMPRAR UNA ACCION del Club Mar del Plata, Victoria 868, Registro.

SE COMPRAN TACHOS DE COBRE DE doble fondo para cocer a vapor y un autoclave o baño maría. Ofertas con detalles por correo a A. A., Rivadavia 1360. v13

VIDRIERA de vestíbulo con puerta y vidrios, se compra, 2.80x3 de alto, Surzolo; Gurruchaga 358.

EXTRAVIOS Y HALLAZGOS

DIEZ $ GRATIFICACION a quien entregue, en 25 de Mayo 28, 2 libretas perdidas en tranvía 27, Sarmiento y Florida. v12

PERRITO MUY CHICO, MARRON, DE pelo pinto, muy manso, se extravió ayer a la tarde, a quien avise o lo devuelva le gratificará, Rubadero 2560, Belgrano.

SE HA extraviado libreta de plazo fijo del Banco de Italia y Río de la Plata, a nombre de Rocío E. Oliva, devolverla al mismo Banco. v13

SE GRATIFICARA A LA PERSONA que devuelva dos pagarés extraviados, a favor de Rosa S. de Carrara; Rivadavia 5163, 1er. piso izq.

SE HA PERDIDO UN GATITO BLANCO en la calle Córdoba entre Callao y Río Bamba, se dará gratificación a quien lo devuelva, a Córdoba 1853.

SE HA PERDIDO UNA PERRITA DE pelo marrón claro y crespo, manos blancas, obedece al nombre de Mamita, el que lo entregue, será gratificado; Peso 278.

SE HAN EXTRAVIADO UNA LIBRETA de enrolamiento, patente de patrón de cabotaje, certificado médico, de vacuna y varios documentos a nombre de Ricardo A. Wade; el que los devuelva en la calle Irala 1103, será gratificado.

SE RUEGA A LA PERSONA QUE POR equivocación tomó retirar una valija del café Lavalle 956, el viernes último, devuelva las libretas y apuntes de imprescindible necesidad para el damnificado, a la Facultad de Medicina o por correo a Rodolfo Facultad de Medicina, secretaría, o por correo a Rodolfo Mom Castro, San Martín, F. C. C. A.

AVISOS VARIOS

A 20 $ doy prenda sobretodo, traje 24 $, pagado 55 $, Rodrigues Peña 546. v11

INVENTOR, PATENTES 45 $, marca 35 $, Dr. Heffner, Montes de Oca 736, Folleto gratis.

KERMESSE DE Beneficencia, C. Bonbo 785 próximo inauguración, se alquila teatro y varios cuartos. v14

SE AVISA A LOS QUE TENGAN DEUdos en la bóveda de Antonio Ferrari, cementerio Norte, que dentro de 30 días, retiren los restos depositados, pasado el término, se depositarán en el osario general.—Obre. 1.° de 1917. v81

ASAMBLEAS

COMPAÑIA GENERAL DE OBRAS PUblicas.—Sociedad Anónima.—Asamblea general ordinaria.—De conformidad con lo dispuesto en el artículo 30 de los estatutos sociales, se convoca a los señores accionistas a la asamblea general ordinaria, que se celebrará el día viernes 12 de octubre del corriente año a las cuatro de la tarde en el local de la sociedad calle Bernardo de Irigoyen 880, para tratar la siguiente

ORDEN DEL DIA

1o. Designación de dos señores accionistas para que firmen el acta de la asamblea. 2o. Presentación y aprobación de la Memoria, balance general y cuenta de ganancias y pérdidas correspondiente al quinto ejercicio, vencido el 30 de junio de 1917, y distribución de utilidades. 3o. Elección de presidente y cuatro vocales del directorio, en reemplazo de los señores que terminan su mandato. 4o. Nombramiento del síndico y del síndico suplente para el nuevo ejercicio. Para poder concurrir a la asamblea, los señores accionistas deberán depositar sus acciones o el recibo del depósito bancario en la Caja de la Compañía con dos días a lo menos de anticipación a la fecha señalada para la asamblea, según así lo establece el artículo 21 de los estatutos.—Buenos Aires, 12 de septiembre de 1917.—El directorio. v12

MATERIALES DE CONSTRUCCION

A $ 2.50 COLUMNAS, puertas y ventanas, Tortajada, Pueyrredón 623. v16

B. IRIGOYEN 1544, compre chapas, tirantes y materiales, nuevos y usados.

30 CTS. METRO tea 3x3, chapas cinc desde 50 cts, Pueyrredón 623. v16

ANTES de comprar puertas y ventanas, pidan catálogo a José A. Iriarte e hijo, se remite gratis, M. de Oca 1526. v17oct

A 0.33 PIE CHAPAS, A 10 PUERTAS, cocina, 2 ventanas, 8.50 portones, 8 mármoles, 3.20 columnas, 0.35 tirant. 3x3, 0.80 respiraderos, 0.70 higornia, 2.50 tostadores, San Juan 2041. v11

CHAPAS COMO NUEVAS, TIRANTES tea, rieles, cabriadas, tablas, tablones y gran surtido puertas, ventanas, columnas, etc., líquido F. de Julio 1512. v11

CINCO MIL CHAPAS CINC CANALETA lisas, hierro negro, 100.000 pies tea en tirantes, tablas, machimbres, cielorrasos, bandas, Salta 1953.

CHAPAS CINC COMO NUEVAS, PUERtas, ventanas, columnas, columnas, cabriadas, tirantes tea, Brasil, 2x3, 3x3, 2x6 pies Decauville nuevo y usado, vendo barato, Triunvirato 701, E. Rodríguez. v27

CASUILLA DE PINO TEA, HECHA A todo costo, se vende, mide 4 metros por 2.30, completamente formado, machimbrado, cielo raso, piso madera, ventana y luz con vidrios ingleses, techo de hierro galvanizado, con canaletas de desagüe, en perfecto estado de conservación. Se reciben ofertas por escrito hasta sábado 13 del actual, Moran 3620, Villa Devoto. v12

GALPON CASI NUEVO SE VENDE, RIOja 1587. v11

GALPON DE 47x12.50, cabriadas de hierro, vendo, Humberto I 1136. v13

MARMOLERIAS Y MOSAICOS, LIQUIDAción completa; Constitución 1113. v12

MADERA TEA de forro, piso y c. raso, muy barata, Constitución 1113. v12

PIEDRA CUADRADA natural se venden 150 metros, Av. Campana 3795. v12

SE COMPRA PIEDRA, piedra artificial y baldosas usadas, Sta. Rosalía 1795.

SE NECESITAN RIELES DECAUVILLE de 60 centímetros, usados, con bulones y travesaños. Dirigir ofertas P. S., Poste Restante Correo Central. v12

VENDO 600 CHAPAS PARA CERCO O galpones a $ 20, Pueyrredón 413. v13

VENDO RIELES FERROCARRIL ESpecial p. construcción, Cevallos 1969. v11

VENDEMOS TIRANTES HIERRO TT Y U del 12 y 14 a 0.25 k.; chapas cinc como nuevas a 0.35 k., E. Ríos 1893. v12

COMPRA Y VENTA DE MAQUINAS

ALTERNADA O CONTINUA, MOTORES o dinamos, solicite precios, vendo, compro, cambio, Mitre 322, Avellaneda. v26oc.

BATIDORA Y AMASADORA PARA 200 kilos crema, vendo, Provincias Unidas 1666.

BALANCINES, tornos, motores eléctricos de todas clases, extractores, ventiladores, poleas, correas, transmisiones máquinas, la casa acepta cambio, México 1739, A. Bernardi, gran ocasión. v16

COMPRESOR DE AIRE diámetro cilindros 8 pulg., vdo. barato, Serrano 574. v13

COMPRO MINERVA POCO USO, 30x40 a 45, S. A., Tacuarí 1002.

CEPILLADORA Y GARLOPA DE 0.60 cent., se vende, C. Pellegrini 1430.

CONSERVADORAS PARA HELADOS, máquina y un motor c. a. 1|2 HP., gran ocasión, vendo, Córdoba 2226.

CONSERVADORAS y máquinas para helados, heladeras especiales para toda clase de negocios e instalaciones de negocios en general, reparamos las conservadoras y máquinas, México 2673, Andrés Rueda y Cía. v15

MOTOR Hart Part, de 60 caballos, vende, Herrera 414. v11

MOTOR a vapor horizontal 15 HP. y CENtrífuga 8" vdo, Uspallata 940. v11

MOTOR ELECTRICO 3 CABALLOS, trifásico, se vende, Córdoba 1893.

MOTOR DAVIDSON ELECT., M. 1916, vendo, Entre Ríos 278.

MOTORES 2 Y 3 HP. CONTINUA; OTRO 1|2 alternada, compro, Junín 68.

MOTOR ELECTRICO, 1 caballo, corriente alternada, vendo, Girbone 87.

MAQUINA 2 cilindros nuevos, para ensayar yerba, vendo, Sgo. del Estero 166.

MAQUINA SATURADORA PARA SODA Y vinos, ocasión, Constitución 1113. v12

MOTOR 2 cab., corr. alt., compro, detalles mándenlos a A. M. 75, Av. de Mayo 576.

MAQUINA Monarch y mesita, perfecto estado, último modelo, vdo., Lavalle 1418.

MOTOR DE 1|4 HP. C. ALT. VENDO Provincias Unidas 555.

MAQUINA PARA PELAR AVENA Y molino para moler almendras, compro, Commetti, Vlamonte 2864.

MOTORES ELECTRICOS, vapor, nafta, maquinarias, mercaderías, etc., compra y vende "La Mecánica", Herrera 414. v15

MAQUINAS, MOTORES Y CALDERAS de todas clases, bombas y material Decauville vendo, Balcarce 354. v12

NECESITO prensa inclinable para hojalatero, más o menos que pueda estampar fondos para envases hasta 25 ctm. de diámetro; se paga bien; tratar Agrelo 3632, 8 a. m. a 8 p. m. v13

POLEAS Y CORREITES LOTE SURTIDO vendo barato, Serrano 586. v13

SIERRAS CIRCULARES DE TODAS medidas, sierras cinta, vdo., Cerrito 21. v11

SIERRA SIN FIN 0.80 motor 5 caballos, c. continua, San Juan 2048. v11

SIERRA-CARRO VENDO, SAN MARTIN 1495, 3er. p., 1 a 3 p. m., Medina Herrera.

SE VENDE MAQUINARIA PARA un ingenio de 120 bolsas, Humberto 3084. v11

SIERRA GUILLET DE 0.90, VENDO BArato, B. Irigoyen 1544.

SE VENDE MOTOR ELECTRICO A. E. G. de 20 H. P., con todos sus accesorios, para verlo en marcha dirigirse al gefe máquinas; Canning 3251. v11

VENDO TORNO DE UN METRO, SAN José 1758. v11

COMPRA Y VENTA DE AUTOMOVILES y ACCESORIOS

Automóviles a precios de verdadera ocasión, compramos. Pueyrredón 234. v13

AUTOS para campo y ciudad, carrocerías a elegir, Rondanos, Rivadavia 1032. v12

AUTO STUDEBAKER como nuevo se vende de 2.500 $, Córdoba 2850. v12

AUTOMOVIL HISPANO SUIZA 12-16 H. P., se vende, Acevedo 1964. v12

AUTO TROCHA 180, FAETON 34 HP., vendo Alsina 1031.

AUTOMOVILES OVERLAND nuevo modelo, vendo barato, Las Heras 3367.

AUTOMOVIL QUE QUIERA LLEVAR UN pasajero para Olleo o Los Toldos. Cabildo 1280, U. T. 1068, Belgrano.

AUTO DAIMRACQ 2 C. LANDAULET, vendo y carrocería de chatita, 350 $. Treinta 2562.

AUTO PANHARD D. F. 15-20 HP., CAdena, garantido, vendo ocasión, Garage Tucumán 359.

FUNDAS DE AUTOS, de hilo lavable, bien confeccionadas, a precios reducidos, vende la fábrica Sarmiento 1445.

AUTO BELGA FABTON con limousine desmontable se vende barato, Corrientes 3781.

AUTOMOVIL SE VENDE 12-16 HP., con 4 dos carrocerías, Paraguay y Rodríguez Peña, garage Del Carmen. v11

AUTO VENDO, ITALIANO, ALTO, DOble faetón y un chassis, una volturette Overland y un Protos taxi, Gúemes 4228. v13

AUTOS GRAN stock a precios ocasión, tipo campo y ciudad, vendemos y adelantamos dinero, Vasques y Cía., Paraguay 1132. v15

COMPRA Y VENTA DE AUTOMOVILES y ACCESORIOS

AUTOMOVIL HOTCHKISS, 15 H. P., carrocería limousine, como nuevo, vendo; Bolívar 2035. v11

AUTOS GRAN EXP., RIVADAVIA 1551, "Plaza Congreso", inmenso stock de fabricación, Overland, Buik, Studebaker, Mitchell, Ford de trocha y vía; fargones. v15

AUTOS FAETONS INGLESES HUMBER nuevos, 12 HP. pueden matrícularse convencionales inc. 8.800 c|u, gran exp., Cangallo 1074.

AUTOMOVILES: Pinturas desde 50 $, capotas doble faetón lona impermeable 15 $; fundas de hilo puro, ribete de cuero, 40 $; delantera Catamarca 155, J. Tarrida. v15

AUTOMOVIL PARTICULAR "ORIX" 20 HP., hudson limousine, casi nuevo, perfecto estado, vendese. Corrientes 872, piesa 23, de 1 a 3 p. m. v13

COMPRO MAGNETO Bosch de 4 y 6 cilindros, Patricios 1468, de 7 a 8 p. m.

ESPLENDIDO AUTO Dietrich, para campo, de huella, Ayacucho 768. v13

El auto Rolls Royce vendido en 18.000 $ en nuestra casa Ayacucho 768. v12

FAWTON KING 8 Cil. SEMINUEVO 4.000 pesos, gemelo del Cadillac que liquido 6.700 $, Exposición, Cangallo 1074.

Hermoso limousine Isotta Fraschini, lujo, nuevo, ocasión; Ayacucho 768. v12

JANO, NUEVOS 2SOTTA 1g HP., LIQ. 4.950 $, Barré nuevos 30. $ 2.300, Cangallo 2214.

MAGNETOS, CARBURADORES, MOTOres, cámaras, cubos, planchas, tubos, poleas, correas poco usados, baratísimos, The Barbieana Co., Lavalle 1521.

Precioso faetón, 2 carrocerías, León Bouché, nuevo, ocasión; Ayacucho 768. v12

REGIO Daimler, 15 HP., Limousinette, nuevísimo, hay que verlo, Ayacucho 768. v12

SE VENDE UN AUTOMOVIL TURISTA "Hudson", casi nuevo. Contestar a Reconquista 46, piesa 412.

STUDEBAKER DE 6 CILINDROS, EN perfecto estado, vendo $ 3.700, dirigirse a Eduardo Manny, Belgrano 1572.

STUDEBAKER flamante, 6 cilindros vendo barato a toda prueba, U. T. 2, Devoto. No se acepten corredores.

Unica casa donde Vd. puede vender bien su auto; trátgalo; Ayacucho 768. v12

VENDEMOS 6 AUTOMOVILES DE carrera, en buen estado de uso, dirigirse Panificación Argentina, Canalejas 752. v17

CHAUFFEURS PEDIDOS Y OFRECIDOS

CHAUFFEUR CON LIBRETA SE OFREce, ciudad o campo, Sarmiento 3158. v11

CHAUFFEUR mecánico, buenos informes se ofrece; Salguero 1852. v14

Chauffeur, diploma Escuela Industrial; libreta 6 años, ofrécese; Saraudi 468.

CHAUFFEUR ARGENTINO, 10 años práctica se ofrece. Por carta o personalmente, Sáenz Peña 973. v11

CHAUFFEUR SE OFRECE CON GARANtía y recomendaciones de primer orden, Defensa 1123.

CHAUFFEUR CON CERTIFICADOS DE competencia y honrados, se ofrece ciudad o campo, S. D., Esmeralda 1016. v13

CHAUFFEUR SE OFRECE PARA CASA particular, mecánico, comprende todo clase de autos y un poco de electricidad, Ayacucho 950. v13

CHAUFFEUR france-argentino, persona seria y competente, con buenas referencias, ofrécese, para particular, A. D., 24 Noviembre 154.

CHAUFFEUR joven, práctico, se ofrece, para casa particular, sin pretensiones; por carta o personalmente, Lasuriaga 180. v12

CHAUFFEURS ACADEMIA ITALIANA, enseñanza con varios automóviles europeos y americanos, cada lección suelta 1 peso, "aprendizaje completo 30 $; no cobra adelantado; Gúemes 3544. v13

HOMBRE serio con buenos certificados, ofrécese, chauffeur particular, habiendo trabajado en plaza, Montevideo 1926.

MECANICO Y CHAUFFEUR, SE OFRECe, para la campaña, certificado y recomendaciones, J. Casnaghi; Gral. Mitre 863, Avellaneda. v11

ANIMALES Y RODADOS

AZCUENAGA 726, 400 CARRUAJES Y guarniciones a cualquier precio. v20

ALSINA 2953, LIQUIDO AMERICANAS, breacks, sulkys, dockarts, tilburys. v13

ATENCION: sulkys, tilburys, charrets, breaks, americanas, vendemos; Callao 255. v12

AMERICANAS, breacks, dockart, milores, tonneau, canasta, Independencia 3165. v30

AMERICANAS, breacks, sulkys y carruajes todas clases, liquidamos, Rivadavia 1093. v12

BICICLETA PEUGEOT, EN perfecto estado, se vende barata; Defensa 974. v12

BICICLETAS BARATAS, POCO USADAS desde 25 $, Gilles, motocicletas, The Barbieana Co., Lavalle 1521.

CABALLO GRAN TROTADOR Y GUARnición de a solo vendo barato, Canning 2405.

CANARIOS belgas y holandeses, mejor que importados, canto a la vista, E. Ríos 980.

COCHECITO O DOCKART DE CAMPO con guarnición y caballo, se desea comprar, dl. por carta a B. L., Páez 3173.

CAJA DE BREACKS, BIS A BIS, SULkys, cortes de charret, rayos, camas nuevas, cajones fúnebres tallados, guarnición de coche, etc., se vende en San Justo F. C. O., frente a la plaza el sábado 13 a las 3 p. m. v12

GALLINAS GRANDES VENDO UN LOTE bastante y Leghorn puras, Canning 2405.

GALLINAS LEGHORN Y COMUNES, un buen lote se venden, Avenida San Martín 4295. v12

GRAN LIQUIDACION DE TODA CLAse de carros, carruajes, jardineras, guarniciones, monturas de ocasión, por cuenta de terceros, Cangallo 2549 al 52. v12

GALLOS y GALLINAS HORPINGTON, lo que hay de mejor y hu

CASAS, LOCALES Y PIEZAS BUSCADAS

Señora PROFESORA BUSCA SALA SIN muebles, con o sin pensión, central; por carta Sra. Petersen; Av. de Mayo 1024, 4o. piso derecha. v11

Señora EXTRANJERA respetable, desea pieza amp. en casa familia decente, com. cocina, céntrica, preferible cerca sub., hasta Caballito, d. Inq., precio Lavalle 685.

SE DESEA ALQUILAR CASA CON 4 O 5 piezas y fondo. Radio una cuadra de cualquier estación del subterráneo, altura del 5 a 4.500 de Rivadavia. Por carta Andes 31.

ALQUILER DE HABITACIONES

ALQ. SALA BARATA A MAYORES, Serrallos 674 (sin papel). v11

ALQUILO PIEZA Y COCINA INDEPENDiente, con luz; Corrientes 1651.

ALQ. 2 piezas juntas en 50 $; otra chica 16 $, casa tranquila; Lima 247. v11

ALQUILO hermosa sala 5x5, luz eléctrica barato 25 pesos; Charcas 6379.

ALQUILO SALITA A 15 $, UNICO INquilino, Alsina 1486, dept. 1.

ALQUILO PIEZA CON COCINA Y baño, por 18 $. Terrero 850, Flores.

ALQUILASE PIEZA GRANDE bien amueblada, para dos caball.; Onbú 472. v11

ALQUILASE sala y antesala espléndida, 35 $, casa tranquila, Brasil 2642. v12

ALQUILASE pieza con pensión a 2 $ 180, baño caliente, teléfono, Santa Fe 1678. v12

ALQUILO GRAN COMEDOR con luz y cocina, Venezuela 1582. v11

ALQ. PIEZA amueblada, con balcón, CAsa familia, Defensa 1291. v11

ALQUILO SALA CON MUEBLES, Andes 181. v11

ALQUILASE PIEZA amueblada en casa de familia honorable, Piedras 874. v11

ALQUILO PIEZA A MAYORES en CAsa familia, Moreno 2044. v11

ALQUILASE SALITA A hombre solo, 1er. piso, hay teléfono, Sarmiento 1410. v11

ALQUILO COMEDOR Y PIEZA CON COcina y luz eléctrica, Canalejas 991. v12

ALQUILO 1 PIEZA gde. a matrimonio o mayores, luz y cocina, Piedras 1354. v12

ALQUILASE PIEZA CON MUEBLES A hombre, casa familia, Sarmiento 2186. v11

Alquilase barato comedor y pieza, casa tranquila; Zamudio 1337, Flores. v11

ALQUILO SALA O PIEZA AMUEBLADA pensión, baño médico, Moreno 1614. v11

A 25 y 30 $, Pellegrini 622, buena pieza amueb., casa de mucho aseo. v1s

ALQUILASE SALA AMUEBLADA, CON o sin pensión, Córdoba 2006. v11

ALQUILO PIEZA 14 $, CON LUZ, FCAS Unidas 567, 2 cuadras subt. Caballito. v11

ALQUILASE PIECITA AMUEBLADA A caballero, Azcuénaga 964. v11

ALQUILASE PIEZA CHICA AMUEBLAda 25 $. B. Mitre 1192, 2o. piso. v11

LQ. LINDA PIEZA, 8 $, HOMBRE O señora sola, Rondeau 4047. v11

ALQUILASE PIEZA AMUEBLADA, 8 15, casa familia; Andes 172. v11

ALQUILASE pieza amueblada 22 $, casa familia, Cochabamba 948. v11

ALQUILASE pieza casa familia, con o sin muebles, B. Mitre 1814. v11

LQUILO sala, casa flia.; Victoria No. 1266, 2o., derecha. v11

ALQUILO SALA, PIEZA independiente, bien amueblada, Alsina 1201. v12

ALQUILASE PIEZA SIN MUEBLES A hombre solo, 25 $, Alsina 477. v12

ALQUILO PIEZA A HOMBRE O señora sola; Uruguay 138. v11

ALQUILO UNA PIEZA grande o chica p. hombre solo, Montevideo 767. v11

ALQUILASE SALA GRANDE A PERsonas mayores, Rincón 230. v11

ALQUILANSE 2 piezas independientes, único inquilino, Tucumán 3074. v12

ANTESALA se alquila, único inquilino, a personas mayores, San Juan 2270. v11

ALQUILASE COMEDOR CON COMODIdades, Lavalle 1614. v11

ALQUILASE 2 GRANDES PIEZAS con 4 balcones 60 $. Belgrano 1292.

VDA. MAYO 1350, 2o., ASC., pensión, pieza, sala, barato, familia.

LQ. 20 $ pieza amueblada a hombre solo, casa particular, Venezuela 1522. v12

ALQUILANSE 2 salas 40 $, 1 pieza 25 $, piecita 15, en flia. arg., S Fe 2090. v12

ALQUILASE pieza con muebles a mayores, casa familia, Chacabuco 1158. v11

ALQUILASE LINDA PIEZA A HOMbres solos, Florida 983. v14

LQUILO PIEZA AMUEBLADA y utilio, con ventana, $ 15; Venezuela 670.

ALQUILO sala y antesala sin muebles, Ayacucho 627. v11

ALQUILANSE piezas amuebladas exteriores, Av. de Mayo 1012, piso 4o., der. v11

ALQUILO pieza amueblada 25 $, Libertad 128, piso 2o.

ALQUILO una sala y una pieza, con o sin muebles, Libertad 882.

ALQUILASE casa chica, con comodidades, Pueyrredón 1155. v12

ALQUILASE LINDA PIECITA CON muebles a hombre solo, 20 $, Moreno 323.

ALQUILANSE DOS PIEZAS, COCINA independiente, casa tranq., Serrano 975.

LQ. PIEZA, LUZ ELECTRICA, RIVAdavia 1139, 2o. patio.

ALQUILO PIECITA A PERSONAS SOlas, 10 $, Parana 781, altos. v13

ALQUILASE PIEZA CON BALCON, A homb. solos o mat., Rivadavia 1207. v12

ALQUILASE AMPLIA PIEZA Y COMOdidades, barata, Corrientes 1943. v11

ALQUILASE PIEZA A HOMBRE SOLO, con luz, 15 $, Maipú 30.

ALQUILASE SALA GRANDE, CON LUZ, toda comodidad, 50 $, Tucumán 1694.

ALQUILANSE SALA Y ANTESALA A medieta o negocio, 80 $, C. Pellegrini 458.

ALQUILASE PIECITA 12 $ A HOMBRE solo, Tucumán 1694.

ALQUILASE PIEZA AMUEBLADA EN $ 30 y 35, toda comod. Córdoba 583. v13

LQ. PIEZA INTERIOR Y CALLE, BArato, amueblada, Libertad 967.

18 pesos ALQUILASE PIEZA A hombre solo; Lavalle 886.

ALQUILASE PIEZA AMUEBLADA; AV. de Mayo 676, 3o. piso.

ALQUILASE linda sala amueblada, con pensión, Av. de Mayo 891.

ALQUILASE pieza con muebles, C. Pellegrini 768, 1er. piso, dcha. v12

ALQUILO COMEDOR PERSONAS MAyores, casa familia, Victoria 2177. v12

ALQUILASE pieza sin muebles en familia, Paraná 358, piso 2o., dep. F. v12

ALQUILO PIEZA PERSONAS mayores, casa familia, C. Pellegrini 767.

LQ. 2 SALAS BIEN AMUEBLADAS, baño, tel., pens., fam., Moreno 1612 v12

ALQUILASE UNA PIEZA CON COMOdidades, Sarmiento 1367, dep. 15.

LQ. ESPLENDIDA SALA sin muebl. y con pensión, Belgrano 438, 4o. piso.

ALQUILO PIEZA PARA HOMBRE SOlo, Paraguay 552.

LQ. pieza amueb., y pensión, a 1 ó 2 caballeros, todo confort, E. Unidos 2446

ALQUILO gran sala, comedor y dos piezas, Lima 136. v13

ALQUILANSE PIEZAS A HOMBRE SOlo, a 16-30 $. Belgrano 860.

ALQUILASE PIEZA AMUEBLADA, Rivadavia 1382, piso 3o. v12

LQ. pieza amueblada y pensión en familia, Bolívar 391, 2er. piso, dcha. v12

ALQUILANSE PIEZAS CON MUEBLES, casa reata, Rivadavia 1767. v12

ANTESALA grande alquílase a personas mayores, Viamonte 842.

LQ. lindas habitaciones y demás dependencias, c. flia., San José 1035.

ALQUILO pieza amueblada independiente, precio económico; Florida 705.

ALQUILO hermosa salita, casa de flia., a señor solo, B. Mitre 2082.

ALQUILO 2 piezas, luz eléctrica, casa familia, México 2849. v13

ALQUILASE salita amueblada a caballero, Sáenz Peña 128, timbre izquierdo.

LQ. SALA AMUEB. A MATRIMONIO o caballero, Av. Mayo 1413, 3o. v12

HOMBRE alq. linda pieza con o sin muebles, 18 $, Tacuarí 751, dep. 2o.

ALQUILO LINDO COMEDOR BARATO, confortable, 25 de Mayo 976.

ALQUILO LINDA PIEZA BARATO, CAsa decente, Sarmiento 322.

ALQUILASE LNIDA PIEZA A señora o señorita, sola, único inq., Jujuy 214. v12

SALAS, PIEZAS, PENSION, TODOS polos., llamar portería, Pellegrini 14 v11

LQ. PIEZA con pensión a señorita o señora decente, único inq. Lavalle 2620.

ALQUILO SALA Y ANTESALA EN depto moderno, Victoria 1265, 1o., izquierda.

ALQUILO BARATO PIEZA PARA UNO o dos hombres, Charcas 586.

ALQUILASE pieza, amueblada, con pensión, Corrientes 1375. v12

ALQUILASE sala con pensión, a dos personas, Sarmiento 1410, 2o. piso.

ALQUILASE BUENA PIEZA amueblada a caballero, 30 $, Alsina 584.

ALQUILANSE piezas amuebladas, para hombres solos, Sarmiento 1843. v12

LQ. PIEZA, LUZ ELECT., baño, y comodidad, único inq., precio módico, Don Cristóbal 1379, Caballito. 2 c. Rivad.

2 CUADRAS SUBTERRANEO ALQUIlase pieza grande a personas mayores. Rosario 47 (Caballito).

ALQUILO a matrimonio espléndida sala y antesala, comodidades, luz eléctrica, Río Janeiro 432. v11

ALQUILO PIEZA HOMBRE, CASA FAmilia, Aroma 1045, 1er. piso, al 350 de Lima. v11

PERSONA FORMAL PIEZA CON pensión, familia española, B. Mitre 1723, 2o. piso. v11

ALQUILO sala amueblada a matrimonio o persona sola, 1er. piso, dep. 3, Corrientes 1211. v11

ALQUILANSE piezas amuebladas, con o sin pensión, a la calle o interior, Cangallo 1484, 2er. piso, teléfono. v12

ALQUILASE LINDA PIEZA, COCINA, baño, teléfono, comodidades; independencia 1689. v12

COMEDOR Y 3 PIEZAS SE ALQUILAN, matrimonio o mayores, casa tranquila, comod.; Viamonte 1866. v11

DOS HABITACIONES AMPLIAS, LUZ eléctrica, casa decente alquilo, Cuatro Bocas 431.

DOS PIEZAS con comodidades de cocina, pileta y fondito, se alq. en 35 $, referencias mutuas, San Pedrito 578, Flores. v11

En 30 $ linda pza. amuebl. alquílase para hombre solo; Rivadavia 1039.

ESMERALDA 651, comedor y lindas piezas con cocina, desde 22 a 50 $. v14

FAMILIA DA PENSION CON PIECITA 50 $, Moreno 524, 1er. piso, No. 2.

FAMILIA ALQ. PIEZAS con muebles a personas serias, Libertad 359. v11

FAMILIA ALQ. PIEZA AMUEBL., para 1 ó 2 caballeros, Azcuénaga 972. v12

FAMILIA, TOMARIA 1 ó 2 PENSIONISTAS cocina cama con cuadra, Tucumán 537.

FLIA. respetable alquila hermosas piezas, a la calle, con o sin muebles y pensión, a caballeros y matrimonio decente, casa tranquila, Viamonte 2418.

HERMOSA sala y piezas, a personas mayores, Belgrano 937, no hay papel. v12

HABITACION amueblada, con comodidad para cocinar y baño completo a matrimonio sin hijos, en casa de matrimonio solo, se alquila en 40 $, único inquilino, vida tranquila, Charcas 2640, dep. 2. v11

LINDA piecita, bien ventilada, se alquila en 15 $, Talcahuano 213, 2o. izq. v11

LINDA salita con balcón, alquilo a hombre solo, Perú 587.

MATRIMONIO DA PENSION SOLA, SAla amueblada, único barato, B. de Irigoyen 1154, piso 3o.

PIEZA AMUEBLADA, INDEPENDIENte, Cangallo 1023.

PIEZA ALQUILO A hombres sólos, casa familia, Moreno 1360, dep. 24.

PIEZA grande con luz eléctrica, se alquila por 15 $, Cerrito 425. v12

PIECITA alquilo 10 $, hombre solo, Victoria 1265, 2o. izquierda.

PIEZA amueblada, balcón, teléfono, agua caliente, se alquila, Córdoba 2046.

PIEZA grande alq. Anchorena 1253, no hay papel (una cuadra Santa Fe).

PIEZAS 2 alquilo, JUNTAS, CASA LUjosa, con luz eléct.; Balcarce 1461.

PIEZAS PARA FAMILIA ALQ. muy baratas, Independencia 1532.

PIEZA AMUEBLADA ALQUILO, B. Mitre 1506, 1o., derecha.

PIEZA AMUEBLADA ALQ., UNICO INquilino, Montevideo 442.

PIEZA amueblada para hombre solo, se alquila, B. Unidos 1550. v13

PIEZA SE ALQUILA FAMILIA, PASCO 66, dep. 11, hay teléfono.

PIECITA BUENA, SE ALQUILA, amueblada, con pensión, $ 60; C. Calvo 553. v12

PIEZA PARA MATRIMONIO U HOMbres, alquílase en 22 $, Cangallo 1686.

PIEZA Y PIECITA ALQUILANSE juntas por 21 $, para hombres, Bolívar 615. v11

PIEZAS HERMOSAS SE ALQUILAN 8, barato, Charcas 1543.

PIEZA AMPLIA, con ventana a 18 $, con luz eléctrica, Juncal 3063. v11

PIEZA GRANDE CON COMODIDADES, muy barata, y una chica para señora sola, se alquila, Viamonte 855, dep. 6, 2o. p. v12

PIEZA CON BALCON 1 O 2, ALQUILAse en central, San Lorenzo 377, esq. Defensa. v12

PIEZA AMUEBLADA Y PENSION, A matrimonio o caballeros; Corrientes 1354, depto. H.

PUEYRREDON 1217, alquílanse 1 o 2 piezas a la calle, con buena pensión, a únicos inquilinos, en casa de familia honorables.

Señora respetable, da pens. a 1 ó 2 caballeros; Sarandí 1411. v12

SE ALQUILA UNA SALA Y PIEZAS; Bolívar 364. v12

SALA O pieza amueblada a precio módico, casa familia, San Martín 736.

SALA CON PENSION A MATRIMONIO o señoras, único inq., ref., Andes 722.

SALA independiente para hombre solo, y pieza con o sin muebles, Callao 887.

SE ALQUILA SALA Y ANTESALA LINdísimas, Tucumán 1517. v14

SE ALQUILA PIEZA A HOMBRE SOLO, Pasaje La Piedad 10, dep. 2.

SE alquila salita, hombre solo, único inquilino, Talcahuano 364, 3o. v12

SALA Y ANTESALA grandes, sala 30 $; Piedras 785, piso 1o.

SE ALQUILA SALA GRANDE O COMEdor barato, P. Colón 533, altos.

SE ALQUILA PIEZA AMUEBLADA, calle Cangallo 786, altos. v13

SE alquila comedor y 1 pieza, único inquilino; Gral. Urquiza 1377. v12

SE ALQUILA PIEZA A PERSONAS formales, Alvarez 781, dep. 4. v11

SE ALQUILA HERMOSO COMEDOR, Tacuarí 3218, altos.

SE ALQUILA PIEZA INDEPENDIENTE, muy bien amueblada, a caballero solo, San Martín 378, dep. 12 (3o. piso). v11

ALQUILER DE HABITACIONES

SE ALQUILA por separado, salita y dos habitaciones, Doña Juana 3029. v12

SE ALQUILA PIEZA PARA HOMBRES solos; México 964. v12

SE DA PENSION A 1 O 2 CABALLEROS en casa de familia, Sufpacha 220, 2o.

SE ALQUILAN 2 SALAS AMUEBLADAS con pensión, en familia, Paraná 512.

SE ALQUILA UNA PIEZA a persona sola; Independencia 1868, dep. 8. v13

SE ALQUILA PIEZA CON LUZ eléctrica, para hombre solo, en 12 $, Lima 461.

SE ALQUILA SALA CON COMODIDAD, Venezuela 912.

SE ALQUILAN 2 PIEZAS JUNTAS O SEparadas, único inq., Moreno 3661. v12

SE ALQUILAN PIEZAS PARA HOMBRES solos, Maipú 735. v11

SE PRECISA compañero de pieza, pagando $ 5.50, Moreno 307. v11

SE ALQUILAN 2 piezas con luz, Venezuela 1826. v11

SE ALQUILA, COMEDOR, CHARCAS 1532. v12

SE ALQUILAN DOS PIEZAS JUNTAS con luz, E. Ríos 742. v11

SE ALQUILA 1 ESPLENDIDA SALA, C. Pellegrini 118, 2o. piso. v11

SE ALQUILA PIEZA EN CASA de familia, Sáenz Peña 147. v11

SE ALQUILA PIEZA A señora o señorita decente; Solís 435, depto. 1. v11

SE ALQUILA UN COMEDOR GRANDE, Estados Unidos 3083. v11

SE ALQUILAN ANTESALA Y PIEZAS independ. con o sin muebles, B. Mitre 1282. v11

SE ALQUILAN 2 piezas; tratar Foros 924.

SE ALQUILA PIEZA A HOMBRE SOLO, Alberti 278. v11

SE ALQUILAN 2 PIEZAS A MATRIMOnio solo en familia, Victoria 3023. v11

SE ALQUILA UN LINDO COMEDOR, con pensión, Cangallo 1868. v11

SE ALQUILA UNA SALA, con hermoso balcón, a hombre o señora sola, tratar Garay 335, dep. 5o. v12

SE ALQUILAN ESPLENDIDAS HABITAciones con luz y cocinas independientes, casa moderna, Suavedra 258. v11

SE ALQUILA pieza a señora o señorita sola, precio 12 $, Cochabamba 457, departamento 19. v12

SE ALQUILA una linda pieza amueblada o sin muebles, en casa de familia, B. Irigoyen 270, 1o., derecha. v11

SE ALQUILA hermosa habitación, sin muebles, 35 $; se exigen referencias, Av. de Mayo 1378, 1er. piso. v11

SALA, ANTESALA Y SALITA ALQUILO 35 $, con luz, altos, Perú. Unidas 867, 2 cuadras subt. Caballito. v11

SE ALQUILA SALA CON O SIN MUEbles, a persona seria, casa de familia, Las Heras 3035. v11

SE ALQUILA 1 pieza para matrimonio solo, con ventana a la calle, Juncal 620, dep. 7. v11

SE ALQUILAN DOS PIEZAS, personas decentes, casa particular; Venezuela No. 1249. v13

SE ALQUILA SALA CON DOS BALCOnes y luz a personas mayores, 28 $, único inquilino. Terrero 318.

SE ALQUILAN PIEZAS juntas o separadas a personas mayores, Victoria 2329, dep. 30. v12

SALA Y DOS PIEZAS JUNTAS O SEPAradas alquilo a personas mayores en casa hermosa, todas comod. G. Urquiza 1430.

SE ALQUILA linda piecita para hombre solo; casa de familia, Pasco 66, departamento 2. v18

SE ALQUILA PIEZA con muebles y pensión a sra., hay teléfono, baño caliente, único inquilino; Victoria 1357.

SE ALQUILAN 2 PIEZAS JUNTAS O SEparadas, a hombres solos o matrimonio sin hijos, Paraguay 2342, dep. D. v12

Señora ITALIANA DARIA BUENA pensión a señor respetable, único pensionista; Sarmiento 1848. v12

SE ALQUILAN PIEZAS AMUEBLADAS, con balcón, pensión o sin ella, San Martín 532, 2o. piso izquierda. Hay ascensor, casa de familia. v11

SE DESEA DAR PENSION Y PIEZA A personas serias o señoritas, en casa de corta familia, únicos inquilinos, Rivadavia 3442, dep. 4.

SE ALQUILA EN LANUS A 1 CUADRA de la estación, 2 piezas, con o sin muebles, para matrimonio solo, con o sin pensión; Av. Pavón 4714, quinta Della. v13

SE ALQUILAN DOS piezas con TODA comodidad, independientes, para matrimonio solo, con balcones a la calle; Río Bamba 292. v12

TUCUMAN 900, ALQ. HABIT. bien amueblada, baño caliente, calefacción, ascensor, teléfono, depto. 15. v11

INSTRUCCION PUBLICA

APRENDICES MECANICOS, prepáranse Academia Naval, Arenales 1140. v13

A 10 $ INGRESO ESCUELA PARTERAS, Pilotos y Mecánicos, Corrientes 3569. v17

A PLAZADOS, ingrese, previos y libres, bachillerato en 2 años, Brasil 1363. v13

ALGEBRA, aritm., geomt., ten. de libros, enseñanza sólida 10 $, Brasil 1363. v13

$ 3 Y $ mensuales, enseño máquinas de escribir, Maipú 276, altos. v12

CORRIENTES 1241, $ máq., con práct. escrit. 4 $, 10 $ tened., taquigrafía. v13

MEDIOS SEXOS, MAQS. ESCRIBIR 2 $ mes. Medrano 306, o Corrientes 2778. v12

ACADEMIA musical grat., piano, violín, mand. y solfeo, Canalejas 2948. v14

A PARTERA, examen de ingreso prepara Contador Cora, Corrientes 3751. v11

APLAZADOS: matemáticas, químicas, física, latín, prepara, Sarmiento 2494. v17

APLAZADOS Y LIBRES DE TODOS los C. Nacionales, ex catedrático presenta a examen y gar. éxito, Santa Fe 2594. v11

ARIT., alg., geom., trig., Clases part. Años Nac., Liceo, Norm. e ingreso Nav. Mil., Agron. Independencia 2847. v16

ACADEMIA ARGENTINA de corte y confección de moldes, Enseñanza rápida por método sencillo, Humberto 3035. v11

Av. de Mayo 1180, Belgrano 3896 y Perú 1865, máquinas escribir, mes 3 $, ortografía, caligrafía, aritmética, mes 4 $. v18

ACADEMIA COMERCIAL "MERCURIO" Rivadavia 2475, prep. tened. libros a 10 $ mes, día y noche, Dr. C. Pagano. v11

A TEN. DE LIBROS, contadores públicos, cajeras, etc. diplomas rápido. Enseñanza sólida, c. p. Baldassare, Brasil 1363. v13

A 5 $ MES, PIANO, CANTO, SOLFEO y francés, profesora, Humboldt 2433, depto. 11. v15

A "TENEDORES DE LIBROS", "Empleados" y "cajeras". Diploma en 1 a 3 meses. Instituto "Heller", Rivadavia 2452.

APLAZADOS e ingreso a todos los colegios y escuelas, prepara rápido y seguro, Instituto "Heller", Rivadavia 2452.

ACADEMIA DE CANTO, SERIO Y romántico. Ramero en la declamación y baile, Garay 777.

A CADEMIA DE CORTE, confección, enseñanza de corsés, flores y demás. Clases diarias 10 $ mes, Victoria 2181.

CADEMIA MERCANTIL GIANNETTI fundada en 1854, Enseñanza práctica e individual, clases día y noche y esp. para señoritas, Perú 359. v12

CADEMIA BERNARDI, CORTE y confección, labores y demás enseñanza para señoras y señoritas, conservatorio anexo, 11 años de éxitos, Santa Fe 2038. v12

APLAZADOS, PREVIOS Y LIBRES: Ingreso nacs., militar, agronomía, liceos de farmacia y partera, prepara; Bmé Mitre 3208. v13

A 1 $ MES idiomas, piano, canto, violín, guitarra, dib. plan., corte, confec. sombreros, bailes, cuentas, caligraf., declamac., flor. se dictan idiomas, Sufpacha 170. v12

ACUARELA, CARICATURA, DIBUJO Y pintura óleo, pastel, lineal y tinta china, en 3 meses, garantido, en clases particulares 10 $ mes, éxito, Piedras 1019. v11

A MEDRANO 306, O CORRIENTES 3778, Preparación para aplazados, ingresos, grados y años Nac., Com., Mil., Nav., Mecánicos, Normal, etc., Catedráticos especialistas aseguran éxito. v13

ACADEMIA MINERVA CINEMATOGRAFIca "Horelli". Cursos rápidos de tres meses, clases especiales para niños, asegurarnos el debut con éxito a todos nuestros alumnos. Visítenos y se convencerán; Corrientes 1943.

AL INSTITUTO ILONCH DE PONTOVA Belgrano 2962, U. T. 3094, Mitre. Corte, confección, corsés, sombreros. Sistema moderno, premiado en Milán, aprobado en las escuelas nacionales. Cursos rápidos. Títulos profesionales gratis. Bordados, encajes, repujado, artes decorativas. Exámenes en diciembre grandes premios. Se reciben pupilas y externas. v12

ACADEMIA especial de corte y confección, Cangallo 1224, Fundada en el año 1897, (20 años de éxito). Sistema geométrico-proporcional, patent. por el S. G. de la Nación y adoptado en varios colegs. de esta Capital y provincias. Se prep. para las escuelas profesionales, directora: Modesta R. de Fuentes. Se otorga dip. v13

AL INSTITUTO PORRERA DE ENSEñanza para señoras, señoritas y niñas. 30 AÑOS DE EXITO CRECIENTE

Nota: El próximo domingo lea el aviso del "Instituto Porrera" en esta sección.

No admiten pupilas, medio pupilas y externas.

Pídase programa; se manda gratis, calle Charcas 1165, esquina Cerrito. v12

ADQUIERAN "Sistema Heller", obras reconocidas las mejores y más completas para aprender y consultar; "Tratado de Contabilidad" $ 5. "Aritmética Comercial" (práctica y razonada) 248 páginas 2 $. "Ortografía Castellana" 314 páginas, 2 $. "Consultor del comerciante" 583 páginas, 3 $; "Colección de 40 Contabilidades" 116 páginas, $ 1.50. "Caligrafía Moderna" 1 $. Ped. al autor: Isaac Heller, Rivadavia 2452.

BACHILLERATO nocturnos y DIURNO, preparación sólida, Sarmiento 2594. v17

BACHILLERATO completo, especialidad en su preparación de matemáticas y físicos, por profesor práctico, Santa Fe 1558. v35

BACHILLERATO nocturno para empleados, clases serias, de hombres, bien organizadas, con reputados profesores, precio módico, 30 clases mes; Sarmiento 846. v11

INSTRUCCION PUBLICA

BACHILLERATO EN 1 Y 2 años garantidos, abonando después ingresar facultad, seriedad; independencia 1674. v17

BACHILLERATO del Colegio Nacional, título perfecto en 2 años, los honorarios se abonarán después de ingresar a la Facultad. Admitense pupilos. Seriedad absoluta. Antes de empezar sus estudios tome informes verbales, San José 480. v11

CONSTRUCTORES obras, planos, dibujo 5 á mes, en 2 meses, E. Unidos 1824. v11

CONSTRUCTORES, OBRAS, cloacas, pres. parn. certific., Salta, Victoria 1246. v11

CURSOS DEL NACIONAL E INGRESO al militar y naval, Concordia 76. v28

CALIGRAFIA Y ORTOGRAFIA únicamente, Libertad 781, Margarit.

CALIGRAFO QUELLAR, autor de varios métodos caligráficos, se enseña caligrafía y reforma letra, Moreno 864. v13

CALIGRAFO MARGARIT, Libertad 751. Reforma breve letra y enseña inglesa, redonda, gótica, etc. Método inmejorable. Certificados ex-alumnos, disposición.

COLEGIO RIVADAVIA, Rivadavia 8251, Enseñanza primaria, los años del Nacional y Comercial, Ingreso al Nacional, Comercial, Industrial, Mecánicos Naval y Militar. Admite pupilos desde 40 $. v12

COLEGIO ALVEAR, INCORPORADO AL Nacional, Sarmiento 865, U. T. 2859 Libertad, Enseñanza primaria hasta el 5o. grado y bachillerato, pudiendo 2 años en uno. Naval, Militar, Comercial, Industrial al Ingreso Facultad Agronomía y Veterinaria en un solo examen. Pupilos, medio pupilos y externos desde 7 años. Precio moderado. v11

DA LECCIONES PROFESOR DEL COlegio Nacional, Ituzaingó 386. v11

DIBUJO, PINTURA DEL NATURAL EN paño, Belgrano 2785. v11

DIBUJO, PINTURA perspectiva, arquitectura, enseña prof. Sáenz Peña 173. v15

ELECTRICISTAS enseño para usina, teatro y biógrafo, Magallanes 1581. v18

Escuela de baile, Cangallo 1570, Enrique Holst, prof. argentino, diplom. v14

ESCUELA DE BAILES MODERNOS, Director D. Mastrangelo, dipl. en Paris, lec. perman. p. ambos sexos, Callao 157. v18

ESTUDIANTES: PREPARACION GARANtida, exámenes Nacional; Chacabuco 165. v13

ESCUELA de canto y bailes internacionales. Se hacen couplets nuevos. Garay 777. v18

ESCUELA DE BAILES MODERNOS, enseñanza rápida y elegante del vals, two-step, maxixe, one step, fox-trot y tango, precios módicos, Montevideo 218. v12

ESCUELA DE BAILES: HESITATION vals, fox, tangos de salón, clases día y noche, Callao 186. Con motivo de una fiesta que esta Academia dará en breve, hay un billete de lotería que tienen parte gratis los alumnos que ingresen. v16

ESCUELA de baile del único profesor argentino, diplomado, maestro director J. C. Herrera. Profesor oficial del Plaza Hotel. Enseñanza perfecta y elegante del vals más moderno, one step, two step, fox-trot, maxixe y tango, con un personal de profesoras, B. Mitre 1282, U. T. 5839, L. v18

GUITARRA, VIOLIN, piano, enseñanza semanada, a domicilio, G. Cruz 2918. v15

INGLES, profesora inglesa; lecciones y exámenes; Alsina 1112, 2o. derecha. v13

Inglés, profesora de Londres, 10 $ mes. Exám. Convers. Viamonte 1469, d. 20, v11

INGLES: LECCIONES EN CASA Y DOmicilio, gramática y conversación, Sta. M. D., Corrientes 3336. v11

INGLES, FRANCES, EN BERLITZ, CONversación, taquigrafía por profesora, Victoria 773. v18

INGLES, ESPAÑOL, GRAMATICA, CONversación, exámenes, domicilio, Sta. J. D., Viamonte 1191. v12

LATIN, francés, matemát., quím., c. naturales, prepara, Sarmiento 2594. v17

Mqs. escribir todo sistema, 3 $, Av. Mayo 1180, Belgrano 3896, Perú 1865. v18

MAQUINAS escribir, ambos sexos, al dictado, corrigiendo ortografía, 3 $ y 5 mes. Lolita, Libertad 251.

MAESTRA NORMAL da lecciones y prepara niños, Paraguay 2090, piso 2o.

MATEMATICAS, químicas, física, ciencias naturales, prepara, Sarmiento 2594. v17

PROFESORA da lecciones francés, castellano, istr. prim., J. V., Charcas 773. v14

PROFESORA francés, inglés, alem., prep. exám., a dom., Sta. Fe 1825, 7o. v16c.

POR 6 $ sns. en 3 meses: piano, violín, guit., mand., solfeo, Lavalle 1686. v15

PROF. del Nac. prep. exámen; francés, inglés, latín, Chacabuco 158. v14

PROF. DEL NACIONAL prepara a domic. Cachimayo 772, U. T. 0186, Flores. v14

PROFESOR y PROFESORA normal, prepara alumnos Normal y Nacional, Chile 1568. v11

PROFESORA SUPERIOR DE PIANO y solfeo da lecciones, va a domicilio, Paraná 152. v11

PIANO, canto, inglés, enseño, precios módicos; ocurrir de 4 a 6 p. m., San Martín 532, No. 1, 2o. piso, izquierda. v12

POR 5 $ enseña en 3 meses, m. moderno a señoritas y caballeros, piano, violín, mandolín, guitarra, bandurria, acordeón, bandoneón, flauta y solfeo, México 2801. v12

TAQUIGRAFIA TODO SISTEMA PREPAro en 4 meses, Corrientes 2569. v18

TRIUNFATOR 529, MAQ. ESCRIBIR $ 3 mens., calig. 3 $, taquíg., gratuita. v11

TAQUIG. máq., tened., arit., idiom., etc. Corrientes 1241, seguro, 4 y 10 $. v11

TAQUIGRAFIA Pitman reformada, A. de Mayo 1180, Belgrano 3896, Perú 1865. v18

TAQUIGRAFOS CONGRESO Y COMERCIO, telegrafistas a oído, ortografía y cuentas $ 5 y 10 mes, enseño. Expido diploma, Maipú 276. v13

PROFESIONALES PEDIDOS

DOS DACTILOGRAFO (a) s. CASTEllano e inglés. Buena oportunidad para empleo permanente. Dirigirse al Frigorífico Artigas, Ituzaingó 1467, Montevideo. Sírvase indicar edad, experiencia y sueldo que pretenden. v11

FRANCES, JOVEN ANGLO-ARGENTINO desea tomar lecciones de francés. Contestar a Glasgow; Cangallo 1826, depto. 11. v12

INSTITUTRIZ JOVEN, INGLESA, SPORTman, capaz instruir todos ramos hasta de 12 años, necesito, Blanco, Lavalle 1188, de 12 a 2.

MUSICOS DE BANDA, SE PRECISAN, pago bien, San Juan 1782. v11

MUSICOS DE BANDA SE NECESITAN, Independencia 2072.

MUSICOS PARA BANDA SE PRECISAN, San Juan 1849 v11

PISTON Y CLARINETE DE BANDA U orquesta, se precisan, C. Calvo 768. v11

PIANISTA SE NECESITA, PRACTICO en varietés, Montevideo 218.

PROFESORA para 1o. grado se necesita, Junín 1425, tratar de 5 a 7 p. m.

PIANISTA, VIOLIN 1o., CLARINETE Y violoncelo, prácticos en varietés, necesito, Larrea 134.

PROFESORA NECESITA señorita O MUchacho aficionado dibujo para ayudar estudio arte decorativo en cambio de enseñanza, referencias Corrientes 2817, 2o. piso.

SE NECESITA maestro que enseñe ortografía y aritmética, Venezuela 937.

TENEDOR DE LIBROS, NECESITO, buenos certificados, por carta a A. K., Cabildo 2217. v12

PROFESIONALES OFRECIDOS

AGENCIA de patentes y marcas de fábrica, 20 Mayo 214, U. T. 3210 Av. v11

A 5 $ PLANOS DE OBRAS Y CLOACAS aprobados, San Martín 637.

AUXILIAR contabilidad, compte. y reconocidades, ofrece, S. R., Paseo 1032. v12

A F. M. de SEÑIA, PARTERA, RECIBE pensionistas, consultas de 1 a 3, Brasil 527. v11

A DOMICILIO DE CONTABILIDADES atrasadas o mal llevadas y por horas. Por carta Alsina 1969, depto 10.

CONTRABAJO MUY PRACTICO para orquesta se ofrece, Venezuela 1691. v11

CONTADOR PUBLICO REVISA, ARREgla, establece y lleva toda clase contabilidades, Salta 147. v18

CLOACAS construyo y refacciones, desagüe 10 caño, U. T. 1554, Lib., Salta 1043. v11

CONTABILIDAD, balances, correspondencia, etc., etc., lleva por horas o días; honorarios módicos, empleo Contador, Paseo Colón 559. v13

CONTADOR se ofrece para contabilidad por horas o día, así como cualquier trabajo de escritorio, con pretensiones, carta a J. Perfetti, Maipú 941, 2o.

DACTILOGRAFA, QUE SABE PERFECtamente el inglés y castellano, se ofrece, S. G. Ermelinda Pinedo 2681. v12

ENCARGADO de libros en pedigrees y auxiliar de contador con importante casa en liquidación, ofrece para empleo similar, R. M. C., Solís 465.

IDONEO EN FARMACIA PRACTICO EN contabilidades, se ofrece, carta, Chacabuco 330, M. J.

IDONEO EN FARMACIA SE OFRECE para ciudad o campaña, buenas referencias. Dirigirse a A. Gagliardi, C. del Uruguay.

JOVEN DE 16 años DACTILOGRAFO, buena letra, sabe trabajar de escritorios se ofrece, E. B., Cerrito 425. v12

MAESTRO AUTORIZADO COMPETENTE se ofrece sin pretensiones ciudad o campo, cartas, Victoria 1454 v18

ORQUESTACIONES POR MUSICO PROfesional, Cerrito 838 v11

PARTERA especª, pensión, cura sin dolor, Tucumán 2028, 4o. dcha. v12

PARTERA, hemorragias, partos, curac. rápidas, pensión, 40 $. Corrientes 3940. v31

PARTERA FRANCESA ex jefe Maternidad París; sin chapas, Uruguay 1055. v12

PARTERA MARTINI, profesora especialista, casa seria, Perú. Unidas 694. v16

PIANISTA SE OFRECE, CERRITO 838. v18

PARTERA, EX JEFE H. S. Roque, embarazos, curac., Azcuénaga 816, a. chap. v15

PARTERA, prof. Madrid, B. Aires, curaciones rápidas, resultado seguro, pensionistas 40 $, consultas gratis, Piedras 838. v18

PROFESIONALES OFRECIDOS

PIANISTA DE GRAN fuerza, les la. vista crée, por la noche; Thames 2267. v11

PARTERA Della Ragione, pensionistas 30 $, asegura resultado, Libertad 847. v18

PIANISTA SE OFRECE para tocar en cine, Gral. Mitre 874, Avellaneda.

Partera esp. curaciones, partos asistencia compl. y pens. $ 60. Independencia 1784. v2b

PARTERA LEONARDI, profesora diplomada Turín, Ba.

OFICIOS DIVERSOS OFRECIDOS

JOVEN se ofrece, como peón, para casa importadora o carrero, con libreta, D. Denis, Viamonte 1764.

JOVEN DE 16 años, SE OFRECE, PARA cualquier trabajo, sabe encerar pisos de todas clases, anteriormente estuvo en el dictáfono Smart; Tucumán 1087. v11

JOVEN INGLES, 17 años, INSTRUIDO, sabe inglés, español, alemán, buena letra, bien recomendado, se ofrece, cualquier trabajo, sin pretensiones; Gali; Patricios 1099. v11

JOVEN FORMAL, DESEA EMPLEARSE en casa de comercio, para la ciudad o campaña, conoce teneduría de libros, sin pretensiones, dirigirse a Justo Vizcaino, Montevideo, calle Sierra 1413. v11

MEDIO OFICIALA MODISTA, SE ofrece; Paseo Colón 837. v11

MUCHACHO PRACTICO PARA ALMAcén ofrécese, Paraguay 1453.

MUCHACHO DE 14 años, OFRECESE, escribe a máquina; Azcuénaga 941. v12

MUCHACHO ofrécese, cualquier empleo, Lavalle 3040, U. T. 3029, Mitre.

MUCHACHO 15 años, BUENA LETRA, buenos informes, ciudad o campo, se ofrece, Mitre 2837, Avellaneda, José Pérez.

MUCHACHO SE OFRECE 14 años, PARA hacer limpieza y mandados de casa de comercio o escritorio, Moreno 660.

MUCHACHO 16 años, JAPONES, ofrécese, mandados y limpieza de escritorio y casa de comercio; Patricios 474. v12

MUCHACHO DE 12 años, se ofrece, recomendado para limpieza de negocio, casa seria, Cangallo 2387.

MECANICO MAQUINISTA SUIZO PARA trilladora, óptimos certificados, E. Berzan, Uruguay 1264. v13

MAQUINISTA práctico en Trilladoras Case, se ofrece para la campaña, tratar Brasil 1602, A. Rubio. v12

MUCHACHO 16 años, SE OFRECE, presentado por sus padres, práctico librería y cigarrería, Venezuela 1468, pieza 6. v11

MAQUINISTA PARA TRILLADORA SE ofrece cualquier marca, por carta a José Marti, Pueyrredón 2359, Olivos, F. C. C. Argentino. v12

MAQUINISTA MANEJA TRILLADORA, esquiladora, sabe trabajar de herrero, carpintero, se ofrece para estancia, con certificados, San Martín 1152.

MUCHACHO SE OFRECE DE 14 años, para mandados de escritorio o casa de comercio, sabe leer y escribir; Carlos Calvo 1849.

MECANICO MATRICERO CON 16 años de práctica en hojalaterías mecánicas y en máquinas para embutir y cortar metales se ofrece como capataz u oficial con certificados de buenas casas, E. F., Esperanza 832, Floresta. v11

OFICIAL sastre, joven, buen pompier, para ciudad o campo, Garay 2189. v13

OFICIAL peluquero, italiano, formal, se ofrece, sábado fijo, Sarandí 1189.

OFICIAL PELUQUERO COMPETENTE, ofrécese, a casa seria, México 3084.

OFICIAL medio sastre adelantado ofrécese; Chacabuco 704, pieza 40.

OFICIAL peluquero se ofrece, mañana, de tarde, Estados Unidos 1577. v12

OFICIAL MEDIO PELUQUERO OFREcese sábado, Gral. Guido 1663.

OFICIAL PELUQUERO se ofrece para sábado fijo, Moreno 1051.

OFICIAL PRENDA DE TALLE OFRECEse como ayudante cortador sastre, Pavón 2681.

OFICIAL PELUQUERO COMPETENTE se ofrece, 1|2 plaza, carta Lázaro C., Buines 2334.

OFICIAL PELUQUERO ESPAÑOL, ofrécese por mes o para sábado, Paseo Colón 1276.

OFICIAL MEDIO PELUQUERO ADElantado se ofrece, sábado o por mes, Díaz Vélez 3154. v11

PEON JAPONES PRACTICO se ofrece para jardinero y quintero, Rocha 1325. v12

PLANCHADORA OFRECESE, camisas de hombre, de tienda, Rincón 183. v13

PLANCHADORA APRENDIZA ADELANtada, se ofrece; Luján 221.

PEON DE QUINTA SE OFRECE, CARlos Calvo 2730. v12

PANADERO maestro amasador, repartidor, se ofrece, Bahía Blanca 1924, V. Sarsf. v11

PLANCHADORA SE OFRECE POR DIA, Lavalle 1630. v11

PINTOR OFICIAL competente ofrécese, va al campo, Alsina 2512. v14

PEON O carrero SE OFRECE; COCHAbamba 1766. v11

PINTOR OFICIAL DE LISO Y RECUAdrador se ofrece, Guevara 478. v11

PASTELERO SE OFRECE como ayudante y hornero, competente en pan dulce, carlos a S. Estrada, México 863. v12

PLANCHADORA, LAVANDERA, SE ofrece a familia o taller; Santa Fe 2929, dep. 6. v11

PERSONA SERIA, CON PRACTICA EN Tribunales, desea trabajar con profesional en asuntos judiciales, por carta a C. V., Quintino Bocayuva 109. v12

QUINTERO JARDINERO, POCO SUELdo, escribir Quilmes 68, D. M.

REPARTIDOR DE PAN, CON GARANTIA se ofrece, San Juan 1252, J. J. v14

SE OFRECE APRENDIZA adelantada y aprendiza modista; Juncal 3092. v12

SE OFRECE hombre joven para trabajar de carrero o casa comercio, Paseo 450.

SE OFRECE JARDINERO ITALIANO, San José 1451. v12

SE OFRECE TIRADOR DE caño de vidrio, Yapeyú 982. v12

SE OFRECE HOMBRE formal, italiano, carpintero embalador o sereno con garantía, L. G., Acevedo 2165 o personal. v11

Señorita SERIA, BIEN RECOMENDADA, desearía empleo en escritorio o casa de comercio, escribe a máq., Tucumán 3066. v11

Señora JOVEN PARA CAJERA EN CASA de comercio se ofrece con garantía, Directorio 2042. v11

SE OFRECE MEDIO OFICIAL ELECtricista con certificado, hombre serio; Humberto 1o. 1028.

SE OFRECE MUCHACHO DE 17 años PAra escritorio u otro trabajo, ocurrir Camarones 1444, A. A., capital.

SENORITA telefonista para cualquier empleo decente, ofrécese, Elena F., Santa Magdalena, 728. v13

SE OFRECE joven de 18 años, para trabajar a bordo; por carta a M. Fernández, poste restante, c. central. v12

SE OFRECE HOMBRE PARA DIRIGIR taller de hojalatería, entiende de zinguería y enchapados para autos, dirigirse Donato Alvarez 1802. v12

SE OFRECE JOVEN SERIO, PARA quinta u otro trabajo, práctico en limpieza y encerado de pisos, Sáenz Peña 667, A. Sánchez. v12

SE OFRECE OFICIAL HOJALATERO soldador en fábrica de conservas o frigorífico, ex capataz de una casa. Por carta o personal, Camarones 1444, F. A. v12

SE OFRECE UN JOVEN DE 17 años PAra escritorio o para reparto de casa de negocio. Dirigirse por carta, Pampa 4307, Carlos Ríos. v13

SE OFRECE PEINADORA PARA LA capital o provincia, también desearía cuenta de su trabajo le dieran casa, Encarnación Luján, Coronel Salvadores 1525, Barracas. v12

VIAJANTE PRACTICO EN LA PAMPA y con referencias, se ofrece para venta vinos, almacén, etc., a comisión, escribir Viajante, Almagro 1235. v11

SERVICIO DOMESTICO PEDIDO

AMA CON CHICO DE 3 a 5 meses, SE necesita; Salguero 869. v13

COCINERA SE NECESITA, TRATAR Azul 59.

COCINERA Y MUCAMA SE NECESITAN Laprida 1598.

COCINERA joven se necesita para corta familia; Corrientes 3362.

COCINERA CON CAMA SE NECESITA; tratar Bermejo 1267.

CHICO DE 11 a 13 años, NECESITO, Arenales 994.

COCINERA PARA COCINA SENCILLA; Independencia 2512.

COCINERA SE NECESITA, BIEN recomendada, Alsina 2458.

Cocinera y otros quehaceres, con cama y buenos informes, Pueyrredón 1450. v12

COCINERA JOVEN BIEN RECOMENDAda se precisa, Cabildo 1237, Belgrano.

CHICA DE 11 A 13 años SE NECESITA para entretenimiento, Tucumán 528. v16

Cocinera y quehaceres precisa para matrimonio solo; Castro Barros 80.

CHICA DE 12 A 14 años, se PRECISA; B. de Irigoyen 909.

COCINERA Y OTROS QUEHACERES, se necesita, Bogotá 2940, Flores.

CHICA DE 11 A 13 años SE NECESITA para señora sola, Charcas 3182.

COCINERA SE PRECISA, LARREA 1429 sueldo 45 $, tratar después de las 9.

CHICA PARA AYUDAR QUEHACERES, con retiro, 12 $, Corrientes 1179, 4o p.

COCINERA Y OTROS QUEHACERES, con cama, preciso, de 9 a 12, Río Bamba 986

COCINERA y niñera prefiero madre e hija, necesito, Av. de Mayo 1168, 1o., A.

CHICA PARA MATRIMONIO, SE PREcisa con recomendación, Solís 674. v11

CHICA de 15 años, para cuidar nena de 1 1|2 año, necesito, San Juan 2270. v11

COCINERA que quiera ir al campo se necesita, Tucumán 2279. v11

COCINERA FORMAL PARA CORTA familia, preciso, Tacuarí 946. v11

COCINERA SE NECESITA; SAAVEDRA 169. v11

CHICO para limpieza, se precisa, Cochabamba 3554, 2o. piso. v11

COCINERA para sanatorio se necesita recomendada, se prefiere italiana; tratar de 10 a 12; B. Mitre 2354.

CHICA DE 15 A 18 años se precisa para matrimonio solo, Anchorena 70, departamento 4, tratar de 8 a 12 m.

CORTA FAMILIA NECESITA SIRVIENta para el campo, con o sin chico. Tratar jueves y viernes de 1 a 3 p. m., calle Pacheco 3665, Villa Urquiza.

MUCHACHA necito para corta familia, sueldo 20 $, Talcahuano 265.

MUCHACHA CON CAMA SE NECESITA, Juncal 2851, sueldo 25 $. v12

MATRIMONIO necesita corta familia, sueldo 30 $, Belgrano 2241.

MUCHACHA 14 años, MATRIMONIO solo precisa, Martín García 544.

MUCHACHO PARA MANDADOS preciso acompañado por el padre, Brasil 1674.

Muchacho de 14 a 16 años, recomendado, para limpieza necesito; Concordia 435

MUCHACHA DE 14 A 16 años, necesito para sirvienta; Canning 1163.

MUCHACHITA PARA MANDADOS SE precisa; Lima 628. v12

MUCHACHA de 15 años, se precisa para corta familia, Independencia 2014.

MUCAMA CON RETIRO SE PRECISA, Bmé. Mitre 1725.

MUCHACHA, SUELDO 15 $, SE PRECIsa, doy cama, Solís 4532.

Muchacha recomendada p. comedor y pequeño quehacer necesito; Agüero 1381.

MUCHACHO DE 17 A 20 años SE NECEsitan varios, Catamarca 1336.

MUCHACHO PARA LIMPIEZA, 17 $, con retiro, preciso, Piedras 1254. v12

MUCHACHO PARA MANDADOS Y limpieza se precisa, Sarmiento 1079.

MUCHACHA PARA niñera DE 14 A 15 años preciso, Bustamante 47.

MUCHACHA de 15 a 16 años, SE NECEsita, Santa Fe 1701.

Muchacha para servicio se necesita, S. Cuenot 518.

MUCHACHA de 12 a 13 años, para matrimonio, se necesita, Las Heras 4088.

MUCHACHO PRECISO, de 15 años, sueldo de 10 pesos, Charcas 1373.

MUCHACHO NECESITO, ayudar quehaceres familia; E. Unidos 3436.

MUCAMA niñera, se necesita. Inútil sin recomendación; Ayacucho 1427.

MUCHACHA SE NECESITA de 12 a 14 años, México 1480, piso 3, dep. 1.

MUCHACHA JOVEN SE PRECISA para corta familia, Billinghurst 386.

MUCHACHA PARA AYUDAR QUEHAceres preciso, Independencia 2575.

MUCHACHO SE NECESITA PARA LIMpieza, Perú 1051.

MUCHACHA PRECISO, SUELDO 20 $, Santa Fe 1867.

MUCHACHA ASEADA, DE 14 a 16 años, se necesita, San Pedrito 469. v11

MUCHACHA NECESITO ayudar todo trabajo, 20 $, Humberto 1553. v11

MUCHACHA QUE SEPA COCINAR, NEcesita, Uspallata 1042, sueldo 40 $. v11

MUCHACHA PARA corta familia se precisa, Costa Rica 3946. v11

MUCHACHA SE PRECISA, 14 A 16 años sueldo 20 $, Billinghurst 580. v11

MUCAMA SE NECESITA DE 13 A 15 años, Brasil 482. v11

MUCHACHO de 14 años PARA TODO servicio, se necesita, Libertad 410. v11

MUCHACHA se precisa, BUSTAMANTE 361. v11

MUCHACHA DE 12 A 15 años, SUELDO 15 $, precio 7-9 a. m., Paseo 625. v11

MUCHACHA SE NECESITA, INDEPENdencia 2694. v12

MUCAMA PARA SERVIR LA MESA SE necesita con referencias, sueldo 40 $, Callao 1427. v11

MUCHACHA DE 11 a 13 años SE PREcisa para matrimonio, E. Unidos 2006, dep. 2. v11

MUCHACHA DE 12 A 13 años, con recomendaciones, se necesita para matrimonio; Belgrano 312, dep. 32. v11

MUCAMA CON RECOMENDACIONES SE necesita, Zavalía 2058, Belgrano, tratar después de las 11.

MUCHACHA CON CAMA TODO TRABAjo, pocas familia matrimonio solo, Treinta y Tres 870.

MUCHACHA RECOMENDADA PARA servicio poca familia preciso, Sud América 691, Flores.

MUCAMA para sanatorio, recomendada, se necesita, prefiérese argentina; B. Mitre 2384.

MUCHACHA o sirvienta argentina, joven, para el servicio de adentro, se necesita, Florida 527, fondo, 1o., izquierda.

MUCHACHA DE 14 A 16 años, PARA ayudar en los quehaceres de la casa, se precisa; Artigas 2092. v12

MUCHACHA PRECISASE, 14 a 18 años, todo servicio, menos cocina, Salpacha 512, piso 2o., dep. 5, de 10 a 11.

MUCHACHO DE 14 A 16 años PARA mucamo, preciso, Maipú 874, de 10 a 12 m.

MUCHACHA DE 12 A 14 años PARA ayudar en quehaceres de casa se necesita, presentarse Rivadavia 4893, casa K.

MUCAMA CON RECOMENDACIONES SE necesita, Juncal 1044, 3er. piso, tratar de 10 a 12 m.

MUCHACHA DE 14 A 15 años SE NEcesita para todo servicio; presentarse Esmeralda 954, depto. A, de 8 a 10 p. m.

MUCHACHA DE 14 A 15 años PARA quehaceres de casa de corta familia se necesita, Goya, 263, Rivadavia altura 4600.

MUCHACHA de 12 a 14 años, para matrimonio, necesitase, Río Cuarto 1876, dep. D.

MUCAMA GENERAL QUE PLANCHE, para corta familia, preciso, sueldo 25 $, Andes 1588.

MUCHACHA DE 14 A 15 años PARA matrimonio se necesita, Charcas 1067, depto. 1o.

MUCHACHA DE 12 A 16 años PARA ayudar a quehaceres preciso, sueldo 15 $, tratar Victoria 1448.

MUCHACHA de 12 a 14 años, para mandados, con refer., se necesita, Belgrano 342.

MUCHACHA se necesita, poco quehacer, recomendada, sueldo 20 $, Acevedo 2374.

MUCHACHA SE PRECISA, MATRIMOnio solo, servicio adentro, Río IV número 1668, Flores.

MUCHACHA SE PRECISA, TODO SERvicio y que sepa de cocina, corta familia, Bulnes 1460.

MUCHACHO PARA LIMPIEZA Y QUEhaceres domésticos se necesita, Maipú 942, de 9 a 10.

MUCAMA DE AFUERA, con cama, que sepa surcir bien, se precisa; Santa Fe 4000.

MUCHACHA de 16 a 20 años, se necesita para ayudar quehaceres, corta familia; Medrano 1275.

MUJER FORMAL, PARA TODO SERvicio se necesita, con cama, Avellaneda 2021, Flores.

MUCHACHA SE PRECISA DE 14 A 16 años, poco trabajo, sueldo 15 $, Patricios 971, altos.

MATRIMONIO SE NECESITA, ELLA que sepa algo de cocina, él para limpieza y mandados, Juncal 879.

MUCHACHA de 12 a 14 años se necesita para ayudar en los quehaceres de poca familia, Humahuaca 4082.

MUCHACHA NECESITO AYUDAR QUEhaceres, dormir afuera, Constitución 4030. v12

MUCHACHA 14 A 16 años SE NECESITA para el servicio de señora sola, Chile 1908.

MUJER PARA TODO SERVICIO, SIN cama, se precisa, Esmeralda 158, presentarse de 9 a 10.

MUCAMITA de 15 a 17 años, con recomendación, se precisa, sueldo 15 a 20 $, Salguero 337.

MATRIMONIO SE NECESITA, ELLA buena cocinera y él para todo trabajo, Independencia 2854.

MUCHACHA de 11 años, presentada por sus padres, necesitase para pocos quehaceres y que sea cariñosa para un nene; Rincón 1186, 4o. piso, dep. 21. v11

MUJER SERIA, ESPAÑOLA, PARA todo trabajo, menos lavado, con cama, corta familia, sueldo 30 a 35 $, buen trato, bien recomendada, C. Pellegrini 428, de 2 a 5 p. m.

Niñera RECOMENDADA SE NECESITA Mansilla 3772.

NECESITO PORTERO y un peón hombre formal extranjero, Lavalle 1616, de 13 a 1 p. m. v12

NIÑERA, que vaya al campo, se necesita, tratar de 9 a 12 a. m., Callao 2009. v12

Niñera Y PARA AYUDAR A QUEHACEres domésticos necesito para pueblito cerca, sueldo 25 $, tratar de 1 a 2 p. m., Tucumán 2061.

PRECISO PERSONA DE 12 años o más para acompañar a un ciego, Lucio 2378.

Señora NECESITASE para criar chico y cocina, corta familia, Quesada 2496.

SE NECESITA CHICA DE 11 a 13 años, San Ramón 339.

SIRVIENTA JOVEN QUE SEPA COCINAR se precisa, Monroe 2714, Belgrano.

SIRVIENTA QUE ENTIENDA ALGO DE cocina necesito, Rivadavia 6131.

SIRVIENTA JOVEN RECOMENDADA SE precisa, Rivadavia 5364.

SIRVIENTA SE PRECISA, ANCHORENA 1553.

SIRVIENTA QUE SEPA COCINAR, se necesita; Tucumán 2170.

SIRVIENTA JOVEN SE PRECISA PAra todo trabajo; Helguera 362, Flores.

SIRVIENTA QUE SEPA SU OBLIGACION se necesita; Gilemes 2948.

SIRVIENTA SE PRECISA, que entienda de cocina; Yapeyú 271.

SIRVIENTA QUE SEPA COCINAR, SE necesita; Charcas 4465.

SIRVIENTA CON CAMA, SE NECESITA; Andes 1238.

SIRVIENTA SE PRECISA, PARA corta familia; Arenales 2865. v12

SIRVIENTA JOVEN QUE entienda de cocina, se necesita; San Juan 2561.

SIRVIENTA necesito, Mar Chiquita 4950, V. Urquiza, tranvía Lacroze y 86. v13

SIRVIENTA PRECISA CORTA FAMIlia, Solís 361.

SIRVIENTA FORMAL SE NECESITA, Bartolomé Mitre 2632.

SIRVIENTA preciso, con cama, para todo m. cocina, sueldo 30 $, Chacabuco 970.

SIRVIENTA que sepa cocinar, necesita corta familia mayores, Lavalle 3387.

SIRVIENTA SE NECESITA, CON RETIro, Moreno 1326, dep. 29.

SIRVIENTA, con recomendación y cama, se precisa, San Juan 1809. v12

SE PRECISA niñera CON RECOMENDAción y cama, Chile 379.

SE NECESITA MUCAMA PARA TODO trabajo menos cocina, Charcas 3666. v12

SIRVIENTA QUE SEPA COCINAR SE necesita, Charcas 4175, Palermo.

SIRVIENTA QUE ENTIENDA de cocina, recomendada, necesito, Paraguay 1589.

SE PRECISA MUCAMA CON RECOMENdación, Vidt 1948.

SIRVIENTE PARA FAMILIA CHICA, se necesita, Cerrito 783.

SIRVIENTA se precisa, para todo trabajo; Corrientes 3902.

SIRVIENTA NECESITO, Belgrano 3875.

SE PRECISA UNA SIRVIENTA, PATRIcios 900.

SIRVIENTA CON RECOMENDACIONES se precisa, Entre Ríos 1641. v12

SIRVIENTA SE PRECISA, SIN CAMA, Victoria 1222, dep. 5.

SIRVIENTA SE NECESITA, LAS HEras 2983.

SIRVIENTA TODO SERVICIO, tres familia, con cama, preciso, Costa Rica 4177.

SIRVIENTA TODO SERVICIO NECESIto, Bustamante 772. v12

SIRVIENTA PARA TODO SERVICIO que sepa cocinar, Bolívar 1639. v12

SIRVIENTA necesita matrimonio solo, 25 $ sueldo, Paraguay 2566, dep. D.

SIRVIENTA JOVEN QUE ENTIENDA de cocina, preciso, V. Gómez 3014. v12

SE NECESITA SIRVIENTA, ESMERALda 548, dep. 2.

SIRVIENTA QUE ENTIENDA DE COCIna se necesita, Uruguay 856.

SIRVIENTA JOVEN NECESITO, prefiero argentina, buen sueldo, Victoria 1882.

SIRVIENTA JOVEN SE PRECISA; CHAcabuco 1486.

SE NECESITA SIRVIENTA TODO TRAbajo, corta familia; Corrientes 8959.

SIRVIENTA SE PRECISA; AYACUCHO 528. v12

SIRVIENTA sería se necesita para corta familia; Balbastro 734.

SE PRECISA SIRVIENTA; RIVADAVIA 5464.

SIRVIENTA SE NECESITA, SOLER número 3668.

SIRVIENTA joven, recomend. que sepa de cocina, se necesita, Córdoba 3240.

SIRVIENTA SE PRECISA, PARA TODO trabajo, Charcas 2961. v13

SIRVIENTA que entienda algo de cocina, con cama, se necesita, Sarandí 1409.

SIRVIENTA QUE SEPA COCINAR, SE necesita, Corrientes 2005.

SIRVIENTA FORMAL, CON CAMA, SOla, entienda cocina, preciso, Brasil 724.

SIRVIENTA PARA LA TARDE SE NEcesita, Pueyrredón 1729.

SE NECESITA UN CHICO PARA LIMpieza; Cochabamba 2356, p. 2o. v12

SIRVIENTA para todo servicio, se precisa, Barrancosa 2453, plaza Italia.

SIRVIENTA SE NECESITA, SAAVEDRA 1297.

SE PRECISA SIRVIENTA PARA CORTA familia, Misiones 143.

SIRVIENTA JOVEN SE NECESITA, Misiones 328.

SIRVIENTA SE NECESITA, FONSECA 360. v12

SIRVIENTA O MUCHACHA NECESITO, Bolívar 331, 1er. piso, casa 2.

SIRVIENTA PARA TODO TRABAJO SE necesita, Santa Fe 2721.

SE NECESITA MUCHACHA PARA POco trabajo, Tacuarí 242.

SIRVIENTA NECESITASE todo trabajo y que entienda cocina, Cevallos 630.

SIRVIENTA ARGENTINA, CON CAMA, que sepa cocinar, preciso, Fitz Roy 2258

SIRVIENTA SE PRECISA para matrimonio solo, que sepa cocinar, Chile 1550.

SIRVIENTA PARA MATRIMONIO, SE precisa, Directorio 1824, Flores. v13

SIRVIENTA SIN CAMA, POCO TRABAjo, necesito, sueldo 20 $, Rivadavia 1059

SIRVIENTA se necesita, Ascuénaga 1456.

SIRVIENTA formal, para tres personas necesitamos, Moreno 3316, derecha.

SIRVIENTA PARA TODO SERVICIO SE necesita, Díaz Vélez 3855.

SIRVIENTA de 12 a 14 años se necesita, Bdo. de Irigoyen 642.

SIRVIENTA FORMAL SE PRECISA para corta familia, sueldo 35 $, Piedras 1473.

SIRVIENTA JOVEN, con cama, que entienda cocina, prefi., Carabobo 455.

SIRVIENTA SE NECESITA, QUE SEPA un poco de cocina, Callao 666.

MUCHACHO de 20 años, se ofrece, para limpieza, Paramaribo 1533, dep. 6. v13

MUCAMA CON BUENOS INFORMES, SE ofrece, Belgrano 918.

MUCAMA SE OFRECE CON RECOMENdaciones, Belgrano 1239.

MUCAMA de adentro o niñera, se ofrece, calle 1119.

MUCAMA OFRECESE, TIENE BUENAS recomendaciones, Moreno 876. v13

MUJER seria se ofrece, todo trabajo en cambio de pieza, Tucumán 3840.

MUCHACHA ofrécese, matrimonio solo o familia, con retiro, Venezuela 1044.

MUCAMA ASEADA O SIRVIENTA SE ofrece para corta fam., Humberto 1028.

Muchacha para corta familia ofrécese c. mucama o niñera; S. Martín 1070. v12

MATRIMONIO joven, español, sin hijos, se ofrece todo trabajo, Perú 1380.

MUCHACHA FORMAL OFRECESE PARA matrimonio solo, México 677, altos.

MUCAMA SE OFRECE CON RECOMENdaciones, Paraguay 4178. v12

MUCAMA SE OFRECE, SABE BIEN SU obligación, S. C. L., Corrientes 1555.

MUCHACHA se ofrece, para corta familia, Belgrano 2346, pieza 10.

MUCAMO DE 18 años, ofrécese, recomendado, sueldo 30 $; Venezuela 1580.

MUCHACHA PARA niñera SE OFRECE, Independencia 2357.

MUCHACHO ESPAÑOL de 16 años, para negocio, recién venido, Garay 219. v12

MUCAMA se ofrece o para todo trabajo, recomendada; Cangallo 2041. v11

MUCAMA o niñera se ofrece con buenas recomendaciones; Callao 886. v11

MUCAMA SE ofrece para la limpieza, de confianza, Paraná 436. v11

MADRE E HIJA se ofrecen para todo trabajo, Chile 1063. v11

MUCHACHA SE OFRECE PARA matrimonio solo, Independencia 1583, p. 12v11

MUCAMA O SIRVIENTA CON BUENAS recomendaciones, ofr., Piedras 288. v11

MUCAMA se ofrece, para corta familia, Andes 1881. v11

MUCAMA o niñera se ofrece, o todo servicio, Lavalle 771. v11

MUCAMA SE OFRECE, SARMIENTO 4550, E. L. v11

MUCHACHA ofrécese, para mucama u otros quehaceres, México 1156.

MUCAMA de adentro o general, ofrécese, Córdoba 748. v11

MUCAMA SE OFRECE CON BUENAS recomendaciones, Olazábal 3480. v11

MUCAMA SE OFRECE, BUENA PREsencia y recomendada, Quesada 3088. v11

MUCAMA GENERAL SE OFRECE, VEnezuela 836. v11

MUCAMA SE OFRECE BIEN RECOMENdada, sabe zurcir, Cabildo 2575, Bergrano. v11

MUCAMO O PORTERO, SIN PRETENsiones, bien recomendado, para ciudad o campo, Ayacucho 518. v12

MUCAMO O PORTERO se ofrece con recomendaciones, ropa negra, sabiendo su oblig., Lavalle 1198, U. T. 3918, Lib. v11

MUCAMA SE OFRECE, PARA MATRImonio solo o corta familia, sin cama; Ayacucho 950. v11

MUCAMA de adentro, se ofrece, o para todo servicio corta familia, C. Calvo 861, en la sala. v11

MATRIMONIO SOLO, SE OFRECE para todo trabajo, Ruiz Huidobro 2907 (Saavedra). v11

MUCHACHO español, DE 18 años, SE ofrece, para cualquier trabajo; Victoria 586. v12

MADRE E HIJA SE OFRECEN, PARA cuidar casa, recomendadas, carta calle Humberto 1 523, M. S. v11

MATRIMONIO sin hijos se ofrece para ciudad o campaña, sin pretensiones, Perdriel 155, dep. 30. v11

MUCAMA SE OFRECE, encera pisos, plancha, 18 años, recomend., Charcas 2256, dpto. 10.

MUCAMA GENERAL O COMEDOR, SE ofrece, joven, con informes; Caseros 2872. v11

MUCHACHA DE 18 años SE OFRECE para el servicio de matrimonio solo o corta familia, 3 de Febrero 6530.

MUCAMA CON RETIRO RECOMENDADA o ayudanta se ofrece, Catamarca 580, pieza 22.

MUCAMA o niñera SE OFRECE PARA corta familia, con buenos informes, B. de Irigoyen 1434, dept. 2.

MATRIMONIO JOVEN OFRECESE cocinera, portero consultorio u otro trabajo análogo, recomendado; Viamonte 823.

MUCAMA O COCINA SENCILLA y otros quehaceres, se ofrece, corta familia; Ituzaingo 681.

MUCHACHA 16 años, ARGENTINA, SE ofrece, para matrimonio, sueldo 20 $, Bolívar 731, pieza 20.

MUCHACHA SE OFRECE, PARA MUCAcama o para trabajar por horas, calle Independencia 1343, pieza, 5.

MUCHACHA SE OFRECE, PARA matrimonio solo o corta familia, Chicana 3198.

MUCHACHO DE 14 años SE OFRECE para mandados, presentado por el padre, Salpacha 645, en la carpintería.

MUCHACHAS se ofrecen 2, de mucama y otra sin cama, para matrimonio solo; Paraguay 1334.

MATRIMONIO italiano, con recomend. y garantía, se ofrece, como encargado en quinta de pieza, Morano, E. Unidos 3043.

MUCAMA general o de adentro, ofrécese, sabe su obligación, sin pretensiones, S. Juan 1953.

MUCHACHA DE 14 años se ofrece para matrimonio solo o para cuidar un nenito, 8 del Estero 1821, pieza 27.

MUCHACHA OFRECESE PARA niñera Y otros quehaceres de casa, con recomendaciones, Bolívar 703.

MUJER SERIA Y DE TODA CONFIANza, se ofrece, sabe lavar, planchar y cocinar, Centro 1676. v12

MATRIMONIO solo, se ofrece, para cuidar chico de despacho, en su casa; dirigirse Pichincha 859. v13

MUCAMA SE OFRECE, PARA todo trabajo corta familia, sería y trabajadora, española, Cabrera 3099.

MUCHACHO SE OFRECE DE 18 años, para mucamo u otro trabajo; Perú 161.

MATRIMONIO JOVEN SE OFRECE para casero u otro trabajo, ella es cocinera, buenos inf., Independencia 4390. v12

MUCAMO SE OFRECE, sabiendo su obligación, por carta o personalmente Defensa 566, U. Tel. 3207, Avenida.

MUCHACHO DE 17 años SE OFRECE para todo trabajo, práctico en habitaciones, y entiende de cocina, Cerrito 430. v12

MUCAMA VASCA, O PLANCHADORA para casa de familia se ofrece, Sgo. del Estero 782. v12

MUCHACHO de 15 años, formal, ofrécese, para cualquier trabajo, Bolívar 867, pieza 11.

MUJER formal, piamontesa, se ofrece, para cuidar una señora o corta familia, Méxlco 3260.

MUCAMA JOVEN SE OFRECE, sabe su obligación, recomendada Alsina 1150, depto. C. v12

MATRIMONIO PIAMONTES, FORMAL sin hijos, ofrécese mucamo, portero, ella buena cocinera, buenos certificados, casa familia, ciudad o campo, Libertad 800. v11

MATRIMONIO JOVEN, SIN HIJOS, SE ofrecen como caseros o encargados, c. buenas recomendaciones, ciudad o campo, Sáenz Peña 434. v11

MATRIMONIO sin hijos, ofrécese, ella todo trabajo, entiende algo de cocina, él cochero, portero o quintero y otros trabajos, Sgo. del Estero 1835.

MUCAMA ARGENTINA, JOVEN, SE ofrece para comedor o adentro, sabe planchar ropa de señora, recomendada, va a Mar del Plata, tratar Pasco 1147, depto. 1o.

MATRIMONIO JOVEN ITALIANO, SE ofrece, para campaña, él quintero, entiende algo de jardín, ella de cocina y sabe ordeñar; Independencia 2057.

MATRIMONIO OFRECESE PARA cuidar casa, la señora costurera y ayuda de casa, él para trabajar afuera, Domingo C., San José 1419.

MATRIMONIO SERIO se ofrece para encargado de casa o departamento, en cambio de pieza, por carta N. Badino, Sgo. del Estero 582.

MUCHACHA DE 16 años, SE OFRECE, para corta familia, sabe su obligación. Presentada por sus padres, pero con retiro, Chile 1280, pieza 11.

MATRIMONIO ESPAÑOL SOLO, buena presencia, se ofrece con recomendaciones para encargado, cuidar casas o consultorio médico, por carta V. L. P., Moldes 2781. v12

MATRIMONIO ARGENTINO de 30 años de edad y con cédula de identidad, se ofrece por 30 $ los dos, él cocinero o para cualquier trabajo y ella para todo trabajo, tratar personalmente o por carta, Sarandí 644, Alvorna.

MATRIMONIO joven, se ofrece, para ciudad o campaña; ella cocinera u otros quehaceres, buena presencia, él portero o jardín, sabiendo algo de contabilidad, con buenos certificados y garantías personales, tratar personalmente, a F. Moreno, B. Irigoyen 478, pieza 3.

Niñera DE MUCAMA JOVEN, SE OFREde o todo servicio; Pichincha 651. v11

Niñera COMPETENTE, ITALIANA, CON buena referencia, Río Bamba 75.

Niñera SE OFRECE recom., prefiere familia extranjera, Montevideo 1050.

Niñera O MUCAMA, SE OFRECE, o sirvienta, para todo trabajo, casa de corta familia; Belgrano 918.

PORTERO SE OFRECE, PARA CASA deptos. práctico, Salpacha 539, 1o. v13

Señora SE OFRECE TODO TRABAJO, Agüero 3346. v11

SE ofrecen madre e hija cocinera de profesión y mucama prác., Andes 641. v12

SEÑORA SE OFRECE PARA COCINA; Billinghurst 690, tiene informes. v11

SIRVIENTA JOVEN SE OFRECE TODO trabajo, sabe muy bien cocinar, La Paz 877, depto. 1, altura Viamonte y R. Peña.

SE ofrece lavandera planchadora o mucama, de adentro, San Luis 2483. v11

SIRVIENTA ofrécese, todo trabajo menos cocina, va al campo, Charcas 1650. v12

SIRVIENTA TODO TRABAJO, SE OFREce recomendada, Caseros 1951. v11

Señora CON niño DE 7 años SE OFRECE a familia, Senillosa 1470. v12

SIRVIENTA SE OFRECE A MATRIMOnio o corta familia, Talcahuano 760. v12

SE OFRECE señora, COCINA SENCILLA y otros queh., Manuela 2572, p. 17. v11

SIRVIENTA SE OFRECE, SABE cocinar, sin cama, E. Unidos 2062. v13

SE OFRECE COCINERA competente y mucama, Venezuela 1481. v11

SE OFRECEN 2 sirvientas, entienden de cocina, Chile 1855, pieza 32. v11

SIRVIENTA TODO trabajo se ofrece, INdependencia 1569, pieza 32. v11

SENORITA SE OFRECE PARA MATRImonio solo, Victoria 3787. v11

SE OFRECE SIRVIENTA CON RETIRO, lavar y planchar, S. Peña 163, pz. 18. v11

SIRVIENTA ITALIANA, SE OFRECE para todo trabajo, Paseo 1147, dep. 6. v11

SIRVIENTA SE OFRECE, ENTIENDE bien cocina o mucama, Caseros 851. v12

Señora SE OFRECE PARA CUIDAR UN niño en su casa, Treinta 1415, Flores. v11

SIRVIENTA SE OFRECE, HUMBERTO 1 985. v13

Señora SE OFRECE, TODO TRABAJO, sin cama, Agrelo 3345. v11

SIRVIENTA SE OFRECE, ENTIENDE de cocina, Charcas 4800. v11

Señora SE OFRECE, PARA TODO trabajo menos cocina, Iguazú 143. v13

SIRVIENTA SE OFRECE, PARA TODO trabajo, Olavarría 1538. v11

SIRVIENTA PARA TODO TRABAJO SE ofrece o mucama, Gilemes 2966. v11

SIRVIENTA se ofrece para todo trabajo o mucama, Tucumán 971, pieza 17. v12

SIRVIENTA QUE ENTIENDE BIEN DE cocina, se ofrece, Rondeau 2048, dp. 4. v11

Señora FORMAL se ofrece, sabe cocinar, con informes, Carlos Calvo 861. v11

Señora FORMAL SE OFRECE TODO trabajo, C. Calvo 811, p. 5. v11

SE OFRECE COCINERA JOVEN, SIN CAma y sin pretensiones, E. Unidos 1966 v12

SIRVIENTA SE OFRECE PARA TODO trabajo, Tunuyán 230. v11

Señora SE OFRECE PARA CUIDAR UN niño en casa, Zelaya 3167. v11

SEÑORA SE ofrece para atender a señora o señor formal, Yatay 102. v11

SE OFRECE MUCHACHA TRABAJADOra, Tucumán 2047. v11

SE DESEA COLOCAR UN CHICO EN CASA Pasco 1374. v12

SIRVIENTA SE OFRECE PARA TODO trabajo, Loria 1431. v11

SE OFRECE LAVANDERA EN SU CASA calle Belgrano 1231. v11

SIRVIENTA PARA TODO TRABAJO SE ofrece, práctica, Victoria 3191. v

SERVICIO DOMESTICO OFRECIDO

SE OFRECE SIRVIENTA, PARA TODO trabajo; Río de Janeiro 857.

Señora ARGENTINA, ofrécese por unas horas al día, Sarmiento 1534, 1er. patio.

SIRVIENTA SE OFRECE PARA CORTA familia o matrimonio solo, Tucumán 971.

SE OFRECE señora PARA TODO TRAbajo o para lavar, menos cocina, por horas; Charcas 3148.

SIRVIENTA OFRECESE, TODO TRAbajo, menos cocina, sería, con recomendaciones, sabe su deber, Rincón 644.

Señora VASCA SOLA, SE OFRECE, para casa de señora o viudo con niños, Salta 780, altos. v12

Señora JOVEN SE OFRECE, PARA LOS quehaceres, por medio día o todo el día, Carlos Calvo 1902.

SE OFRECE COCINERA BUENA, ITAliana, de buena presencia, por carta San Martín 965, Quilmes, F. C. S.

SIRVIENTA argentina, se ofrece para matrimonio solo o personas mayores, con retiro; tratar Ayacucho 665.

SIRVIENTA SE OFRECE, ENTIENDE algo de cocina, con retiro, Sra. García, Humberto I 936, pieza 9. v12

SIRVIENTA ARGENTINA, SE OFRECE con nena de 5 años, o cocinera sencilla, Belgrano 1751.

SE OFRECE MUJER PARA LAVAR Y planchar, por día, con buena recomendación, Río Cuarto 283.

SIRVIENTAS SE OFRECEN, SABEN UN poco de cocina, Piñeiro, Avellaneda, C. García 438.

SRA. PARA LAVAR Y PLANCHAR EN casa de familia, o para cuidar casa, con buenos informes, ofrécese, Gilemes 3626.

SIRVIENTA SE OFRECE JOVEN PARA corta familia, para todo trabajo, bien recomendada, México 1354, depto. 2.

Señora formal ofrécese cocinera c. o s. cama o p. lavar, o 1|2 día de trabajo, c. buenas recomendaciones; Tacuarí 574.

SEÑORA formal, sola, busca pieza en cambio de costura y otro quehacer de 1 á 2 personas, Rocamora 4062.

Señora acostumbrada de casera, decente, referencias, desea casa, Venezuela 670, piso 1o., dep. 4.

SE PIDE UNA JOVEN DE 14 A 15 años, dirigirse Cochabamba 1869, depart. 1.

SIRVIENTA FORMAL, DE COLOR, SE ofrece, todo trabajo, José María Moreno 734. v11

Señora SE OFRECE 2 ó 3 DIAS POR semana, cualquier trabajo, Chorroarín 1035. v12

SE OFRECE MUCAMA CON BUENAS recomendaciones, por carta o personalmente, Thorne 1380 Flores. v11

SE OFRECE AMA CON LECHE DE 32 días, buena, con certificado de la Asistencia; Bustamante 296. v11

SE OFRECE ama italiana, formal, para criar chico de pecho, leche fresca; calle Paraguay 1481, pieza 3. v11

SE OFRECEN COCINERA Y MUCAMA, juntas o separadas, recomendadas, Piedras 710. v11

SE OFRECE MUCAMO JOVEN, DE BUEna presencia, con recomendaciones, tratar Yatay 261, depto. 8, por carta D. R.v11

Señora SE OFRECE POR LAS TARDES para repasar y planchar ropa u otros quehaceres domésticos, E. Unidos 263. v11

Señora SE OFRECE, PARA CRIAR UN niño en su casa, leche abundante, calle Deán Funes 1345. v12

SE OFRECE COCINERA Y OTROS QUEhaceres, con una niña de 2 años, tratar San Ramón 83, Flores. v11

SIRVIENTA PARA TODOS LOS QUEhaceres de casa, ofrécese, con retiro, Chacabuco 960. v11

SE OFRECE MUCAMA FORMAL, PARA hotel o restaurant, con retiro, Chacabuco 960. v11

SE OFRECE CHICO DE 14 años, PARA limpieza y mandados, con recomendaciones, tratar Lavalle 2328. v12

SE OFRECE señora CON NENE DE 4 años para todo trabajo de matrimonio solo, sin pretensiones, Orán 644, Flores. v11

SE OFRECEN dos hermanas, para cocinera y mucama o niñera; van al campo; Defensa 823, dep. 5. v11

SE OFRECE MUCAMA GENERAL, SABE planchar bien, Alsina 730, 1er. piso, departamento 9. E. L. v11

SIRVIENTA OFRECESE CON recomendaciones, entiende algo de cocina, Galio 1648, depto. 5. v11

Señora SUIZA ITALIANA, PRACTICA Y formal, se ofrece, niñera, casa inglesa, M. S. O.: Honduras 3970 tach shrdlu shrdl por carta M. S. O., Honduras 3970. v11

SIRVIENTA vascongavarra se ofrece con pieza para el marido, informes buenos, diez años en la casa, su marido casa importante inglesa, tratar México 1313. v11

Señora JOVEN SE OFRECE, PARA cuidar casa u otros quehaceres en cambio de pieza, buenos informes; Humberto 1o. 1835. v12

SE OFRECE MADRE E HIJA, PARA corta familia de buena presencia, con recomendaciones, cocinera y mucama; Lavalleja 1522. v12

SIRVIENTA JOVEN Y DE CONFIANZA, entiende de cocina, se ofrece, facilitando pieza al marido, calle Farrel 833, Caballito.

SIRVIENTA FORMAL PARA TODO trabajo, sabe cocinar o mucama, se ofrece, La Paz 677, depto. 2, altura Viamonte 1800.

Señora SOLA, FORMAL, ITALIANA, se encargaría de casa de persona sola o viudo con hijos, práctica de negocio, va afuera, Godoy Cruz 868.

Señora 25 años, ANDALUZA, INSTRUIDA, desea cualquier colocación de 1 a 7 p. m. con persona sola, respetable, ofertas por carta, Perú 552, inútil personalmente.

Señora VIUDA, ofrécese, a personas mayores, por pieza y poco sueldo, p. cocina y quehaceres, con dos niñas, una trabaja afuera. Inclán 3537.

SIRVIENTA PARA TODO TRABAJO menos cocina, no hay que lavar ni planchar, corta familia, Santa Fe 1317 (1er. piso), sueldo $ 40. v12

Señora DOCENTE, CON NENA DE 4 años, desearía encontrar una casa de mayores, como gobernanta, pocas pretensiones, dirigirse Ayacucho 618, A. C.

SE OFRECE señora, PARA LA COCINA, recomendada de su conducta y de su trabajo, calle Ricardo Gutierrez 1221. Pueblo Olivos.

VIUDA JOVEN, ofrécese para cuidar casa o acompañar señora o señorita, o servicio de corta familia, Corrientes 1257.

VIUDA JOVEN OFRECESE, PARA personas mayores, buenos certificados, ciudad o campo, Piedras 710.

VIUDA FORMAL OFRECESE PARA ama de llaves o cuidar niños, con referencias, Urquiza 2236. v13

EDICTOS JUDICIALES

EDICTO—POR DISPOSICION DEL señor juez de primera instancia en lo civil de la capital, doctor Fernando Klappenbach, se hace saber por medio del presente, cuya publicación durará diez días, que el síndico del concurso de doña Clara Cobo de Anchorena, ha presentado el estado de graduación de créditos, el que se ha puesto de manifiesto en secretaría por el término de quince días a los efectos del artículo 758 del Código de Procedimientos.—Buenos Aires, octubre 6 de 1917.—C. P. Ayarragaray. v18

EDICTO. — POR DISPOSICION DEL señor juez de primera instancia en lo civil de la capital, doctor Fernando Klappenbach, se hace saber por medio del presente, cuya publicación durará diez días, que el síndico del concurso, formado a la sucesión del doctor Tomás E. de Anchorena y sociedad conyugal de dicho finado con doña Clara Cobo de Anchorena, ha presentado el estado de graduación de créditos, el que se ha puesto de manifiesto en secretaría por el término de quince días, a los efectos del artículo 758 del Código de Procedimientos.—Buenos Aires, octubre 5 de 1917.—C. P. Ayarragaray, secretario. v18

EL señor JUEZ DE 1a. INSTANCIA en lo Civil de la Capital de la República, doctor Don Juan Carlos Lagos, ha dispuesto se cite, llame y emplace por el término de treinta días, contados desde la primera publicación del presente, a todos los que se consideren con derecho a los bienes dejados por Doña Gabriela Muguerza de Iparraguirre, ya sean como herederos o acreedores, para que dentro de dicho término comparezcan a deducir sus acciones en forma, por ante su Juzgado y Secretaría del que suscribe, bajo apercibimiento de lo que hubiere lugar por derecho. Buenos Aires, septiembre 27 de 1917.—Secretario: A. Pallejá. v27o

EL señor JUEZ de primera instancia en lo civil de la capital de la República, doctor don Juan Carlos Lagos, ha dispuesto se cite, llame y emplace por el término de 30 días, contados desde la primera publicación del presente, a todos los que se consideren con derecho a los bienes dejados por el doctor Salustiano Camet, ya sean como herederos o acreedores, para que dentro de dicho término comparezcan a deducir sus acciones en forma, por ante su juzgado y secretaría del que suscribe, bajo apercibimiento de lo a que hubiere lugar por derecho.—Buenos Aires, septiembre 29 de 1917.—Pastor Achával Rodríguez, secretario. v31

NAVEGACION

COMPAÑIA ARGENTINA DE NAVEGAción (Nicolás Mihanovich) Limitada. ITINERARIO A REGIR DESDE EL MES DE SEPTIEMBRE DE 1917

LINEA BUENOS AIRES-MONTEVIDEO.—Salidas de la dársena Sur todas las noches, alternándose vapor "Ciudad de Buenos Aires", a las 10 p. m., vapor "Roma" 7 p. m.

LINEA SALTO Y ESCALAS.—Salidas martes, jueves y domingos a las 3 p. m.

LINEA COLONIA, CARMELO Y ESCALAS.—Salidas miércoles y domingos a las 8 a. m.

LINEA DIRECTA A GUALEGUAYCHU. —Salidas miércoles y sábados a las 5 p. m.

LINEA PARANA, ALTO PARANA (hasta POSADAS), PARAGUAY, ALTO PARAGUAY (hasta CORUMBA).—Salidas miércoles y domingos a las 10 a. m. Sábados a las 11 a. m.

Para informes y pasajes dirigirse a la administración, calle 25 de Mayo esquina Cangallo, Buenos Aires. perm.

NAVEGACION

REINA V. EUGENIA.—ESTE VAPOR terminó su descarga en el dique 4, sec. 4a., la revisión tendrá lugar los días 11 y 12 del corriente de 2 a 4 p. m., las cuentas deberán ser presentadas con las boletas del revisor dentro de los 3 días de haberse efectuado ésta, pasados los cuales no se atenderá ninguna reclamación. Los interesados deberán presentar al revisor las facturas correspondientes.—Agentes generales, A. López y Cía. v11

"TARTARY" ESTE VAPOR HA TERMInado su descarga en el dique 3, sección 1a. La revisión tendrá lugar en los días 10 y 11 del corriente de 1 a 2 de la tarde. —El Agente. v11

VAPOR "EL URUGUAYO".—REVISION de mercaderías tendrá lugar los días 11 y 12 del corriente de 8.30 a 10.30 a. m. en el dique 4, sección 7a. Reclamaciones deben ser presentadas dentro de las 48 horas de haberse efectuado ésta.—Houlder Brothers y Ltd., agentes. v12

LICITACIONES

CONSEJO NACIONAL DE EDUCACION.—Licitación.—Llámase a nueva licitación pública para el día 23 del actual, a las 3 de la tarde, para las obras de reparación y construcción de cloacas que requieren los edificios escolares de la Capital y que a continuación se indican, en la siguiente forma:

Echeverría	2187	$ 5.607.32
Cuba	2051	" 10.854.47
Cramer	2136	" 2.735.85
Cabildo	3625	" 5.166.29
		$ 24.363.93

de acuerdo con los presupuestos y pliegos de condiciones que podrán consultar los interesados en la Dirección General de Arquitectura de la Repartición (R. Peña 935), todos los días hábiles de 12 a 6 p. m.

La apertura de las propuestas, que deberán ser presentadas escritas a máquina, por duplicado, de acuerdo con un todo con lo establecido en las Leyes de Sellos, Contabilidad y Obras Públicas, tendrá lugar en la fecha y hora expresadas.—El secretario general. v23

LICITACION PARA EL ARRENDAMIENto de locales en la Rambla de Mar del Plata. Llámase a licitación verbal para el día 25 del corriente mes a las 2 p. m. en el local de la Dirección de la Rambla de Mar del Plata (Avenida de Mayo 760, 6o. piso) por los locales situados en la Nueva Rambla, y cuyos detalles generales se podrán consultar en dicha oficina, todos los días hábiles de 1 a 6 p. m.—El director general. v24

MINISTERIO DE MARINA.—DIRECCION General Administrativa, P. Colón y Brasil. Llámase a nueva presentación de propuestas hasta las 2 p. m., del noviembre 6, víveres; id 13, ferretería y naval; id 20, electricidad y radiotelegrafía. Por datos, pliegos de condiciones, etc., ocurrir a la División Compras. v21

MINISTERIO DE MARINA. DIRECCION General Administrativa (Paseo Colón y Brasil). Llámase a presentación de propuestas hasta las 2 p. m. del día 16 de octubre pmo. para la venta de artículos de rezagos (ropa usada, coys, velas, toldos, banderas, botas, borceguíes, recortes de telas, etc.) Para pliegos de condiciones y demás datos, ocurrir a la División Compras. v14oc.

LA PRENSA

Buenos Aires, octubre 11 de 1917

LA REGLAMENTACION DEL TRABAJO FERROVIARIO

El Poder Ejecutivo, por sí y ante sí, ha procedido a la reglamentación del trabajo en los ferrocarriles, en contra de la lógica que aconseja no sumar otros conflictos al que está por remediar.

La necesidad innegable de resolver lo conveniente acerca de la paralización de los servicios ferroviarios aparece en el considerando tercero, como el fundamento determinante de esta actitud. Pero si se hace abstracción de los medios para llegar a ese fin, aunque el motivo dice mucho, nada significa en cuanto a la manera de alcanzar la solución. Lo prueba el propio reglamento que, si no consigue la adhesión de las empresas, no se cumplirá o será necesario imponerlo de manera violenta, desde el momento que es ilegal; mas como demuestra no entenderlo así el Poder Ejecutivo, pone en evidencia que está viendo este asunto con un solo ojo, que mira hacia una de las partes.

El juicio retrospectivo acerca de la huelga ferroviaria parcial de 1912, tampoco puede justificar un reglamento expedido por el Poder Ejecutivo en esta materia de derechos. Por otra parte, es notoria la falta de analogía, y se limita a ilustrar los perjuicios de la paralización ferroviaria presente con el solo recuerdo de los trastornos sucedidos entonces "sin que el gobierno ni ninguna de las entidades representativas de intereses económicos encontrara,—dice,—los medios de prevenirlos, y menos de conjurar los grandes daños que produjo en la economía nacional, durante los 52 días de su duración".

El ejemplo era innecesario, en relación con su expresado objeto, porque todo el país está convencido de la inmensidad de los perjuicios causados. Diríase que está encaminado a dichas "entidades representativas", que no han hecho ahora, nada más eficaz que entonces. Y, sin embargo, al gobierno, que no tiene soluciones de continuidad como la contemplada en el considerando, corresponde en mucho mayor grado esa condenación, porque nadie estaba más obligado ni más interesado en aprovechar aquella lucción de cosas; y, como ya lo dijéramos, no debió esperar, para intervenir y orientarse, el estallido de la huelga.

Pretende el Poder Ejecutivo, en los considerandos segundo y cuarto, dos formas diversas de un mismo fundamento: que la ley 2873 lo faculta "para dictar reglamentaciones sobre la materia a cuyo cumplimiento están terminantemente obligadas las empresas".

De dos maneras puede interpretarse ese texto. Si contiene una coma después del vocablo materia, signo ortográfico que, en la copia, podría haberse omitido, la facultad sería, —a juicio del Poder Ejecutivo—la de disponer en materia ferroviaria, sin más limitación que la letra de la ley. Si el texto es tal como lo hemos copiado, dice: que los referidos reglamentos sólo pueden versar acerca de las obligaciones legales y tácitas de las empresas.

Este último significado expresa correctamente la facultad de reglamentar del Poder Ejecutivo, y hace la demostración palmaria, de la ilegalidad del decreto que versa sobre una materia constitucional, el ejercicio de industrias lícitas y del trabajo que sólo puede ser reglamentada por la ley; y ésta no lo ha hecho todavía. Y hay más en este punto: el mismo Congreso no puede alterar esos derechos a pretexto de reglamentarlos, como lo hace el decreto.

Porque se comprende, sin perjuicio de dichas garantías, la limitación de las horas del trabajo en beneficio de la salud del obrero, siempre que la necesidad de la medida quede demostrada; pero no puede menos de alterar profundamente el valor de ambos derechos constitucionales, el fijar la limitación como simple base de jornal, pudiendo salvarse con sobresalarios recargados y variados de una sección a la otra, y penetrar, con este motivo, hasta los detalles del servicio interno de las empresas.

La inconstitucionalidad de un decreto del Poder Ejecutivo que reglamente un derecho declarado en la Constitución, la dicta el artículo 14 de ésta, que, de acuerdo con un principio común a los regímenes del gobierno representativo, establece la reglamentación por leyes de los derechos tantas veces expresados.

Así tenga este decreto un carácter provisional, su inconstitucionalidad es la misma. De manera que el considerando 5o. y último, que le da este carácter, no mejora el valor de los anteriores y, en cambio, evidencia en otro sentido la extralimitación en que incurre el Poder Ejecutivo.

Al resolver por sí un asunto que está pendiente de la sanción del legislador, con un decreto que debería durar días, pretende, sin duda, que la ley a dictarse se amolde a sus mandatos. Pues si éstos trascendieran a la práctica, no podría el Congreso hacer cosa diferente, sin peligro de ver resurgir el conflicto. Por un decreto, de pura improvisación, quedarían hechas la deliberación y la sanción legislativas; y no puede concebirse nada más contrario al espíritu de nuestras instituciones.

La pretendida facultad del Poder Ejecutivo de reglamentar hasta lo no legislado en materia de ferrocarriles —primera de las interpretaciones de que hablamos más arriba—está, pues, condenada por los principios; y no puede encontrar asidero en las leyes 2873 y 6319, que constituyen la ley orgánica de ferrocarriles, conforme a las cuales los reglamentos que puede dictar el Poder Ejecutivo no se refieren al "trabajo".

Los textos indicados son claros y no ofrecen la menor duda de que los reglamentos que mencionan, deben referirse al funcionamiento de los trenes y a las seguridades y garantías de los pasajeros y cargas, en él preceptuadas; razón por la cual, prevén, no un reglamento general, sino reglamentos especiales para cada empresa.

Por todo esto juzgamos, que las empresas no van a aceptar la reglamentación del trabajo, y que el Poder Ejecutivo, poniendo con ella el peso de su autoridad en contra de una de las partes, y en los puntos que califica como una de las determinantes más influyentes y decisivas del conflicto, es decir, arbitrando lo que la ley no le faculta a arbitrar, ha complicado notablemente el problema.

Si no sucediera así, entonces, como la aquiescencia de las empresas, sólo podría conseguirse un aumento de las tarifas, que las compensara de todo, he aquí que la parte verdadera, el productor y el consumidor, serían sacrificados, sin ser oídos, y con ellos sufriría la economía del país.

Al dar a entender el ministro el arreglo del asunto por un aumento de las tarifas, parece no haberse dado cuenta de quién sería, en ese caso, la parte con la que debería tramitarse la solución de la disputa. Pues si es verdad que el derecho de esa parte, no resulta de ningún texto escrito, su intervención es de tal manera necesaria para conocer las repercusiones que el crecimiento de los fletes puede tener en la economía del país, que no sería sensato descartar el concurso de esa opinión.

Surge, entonces, la verdadera parte contraria a la del trabajo, el productor, cuyos intereses podrían ser tanto más fácilmente sacrificados, cuanto que se resolverían en un pleito en que él no sería tal parte; sobre todo en estos momentos en que, si sus utilidades son mayores, sus gastos han crecido también, y el gobierno va a exigirle que pague los déficit fiscales. Y tras del productor sacrificado, estaría el país, que tiene derecho a que no se comprometa su progreso, y estarían los mismos obreros, que para tener trabajo y equitativos salarios, necesitan que las industrias vivan y progresen.

Según el criterio oficial anotado, parecería no existir un límite de capacidad, para ciertos productores por lo menos, en materia de fletes y costo de producción, desde que cree fácil arreglar un aumento de tarifas que tal vez llegue al 40 por ciento, si se considera que las compañías tenían ya resuelto uno de 22 por ciento.

Desde un principio vislumbramos graves consecuencias por causa de la desorientación gubernativa; pero las que pueden traernos sus improvisaciones actuales, exceden todas nuestras aprehensiones.

Concebimos siempre como posible la solución por medio del arbitraje competente e imparcial; a base de un estudio sereno que sólo la deposición de las armas de la "huelga" y del "cierre", que de ambas cosas hay en esta disputa, puede permitir. Mientras cada día que pasa sea un motivo más de zozobra para la mayoría de la población del país, el estudio indicado sería muy difícil, aparte del perjuicio de la demora, que es evitable, a nuestro juicio.

AHORRO POSTAL

Denuncias contra la caja nacional

INTERVENCION DECRETADA

El Poder Ejecutivo dictó ayer un decreto por el que se nombra al contador Antonio Lozano, actual administrador de aduana de la capital, para que intervenga con amplias facultades en la administración de la caja nacional de ahorro postal.

El interventor, según la resolución, deberá informar a la brevedad posible al Poder Ejecutivo sobre el desempeño de su misión.

Varios son los fundamentos del decreto de intervención. En primer término, se tiene en cuenta una nota en que la contaduría general de la Nación comunica que, no obstante sus reiterados requerimientos, la caja nacional de ahorro postal no la ha enviado la rendición de cuentas documentadas correspondientes a los trimestres vencidos del corriente año.

De conformidad a las disposiciones legales y reglamentarias citadas por la contaduría general, dice otro de los considerandos, la caja de ahorro postal debe presentar trimestralmente la rendición de cuentas que se le ha exigido, sin que pueda eludir esta obligación, bajo pretexto alguno.

Además, agregan las consideraciones, se han denunciado hechos violatorios de las disposiciones que rigen la administración de la caja de ahorro postal, según consta de la nota elevada al Ministerio del Interior por el señor Arturo Reyes Lazo. En consecuencia, expresa luego, se hace necesario realizar una investigación que permita formarse un criterio exacto sobre la marcha de esta institución oficial, para adoptar las medidas definitivas que correspondan.

Según hemos podido informarnos en la casa de gobierno, las denuncias del señor Reyes Lazo, aunque no acusan en modo alguno sustracción clandestina de valores, defraudación o desfalco propiamente dichos, implican importantes trasgresiones a la ley orgánica de la institución aludida.

Se denuncia que se han recibido primeros depósitos hasta de pesos 25.000 moneda nacional, de una sola persona; que se han recibido depósitos ulteriores de varios millares de pesos de igual moneda nacional, también de una sola persona; que se abonan intereses a los depósitos de más de 3.000; que hay cuentas abiertas a nombre de sociedades comerciales; que a los titulares con más de una libreta se le acreditan intereses en todas; que los reembolsos parciales se acuerdan sin limitación de plazos ni de cantidades.

—

Anoche conversamos con el presidente de la caja de ahorro postal, doctor José Saravia quien aunque no se manifestó sorprendido por la resolución del gobierno, dijo que le era imposible adelantar cualquier declaración al respecto, hasta que no se le comunicara oficialmente el texto del decreto. Es probable que dicho funcionario pida una entrevista al Presidente de la República.

CONFEDERACION ARGENTINA DEL COMERCIO

Gestiones de apoyo al plan de exportación

El consejo directivo de la Confederación Argentina del Comercio, de la Industria y de la Producción, en la sesión realizada ayer resolvió perseverar en los propósitos enunciados en el memorial presentado al P. E., y hará a ese efecto una intensa propaganda en favor del plan propuesto para la colocación de los productos nacionales de exportación.

En los centros principales de carácter comercial dará a tal fin una série de conferencias: la primera estará a cargo de un miembro del consejo directivo de la Confederación y se realizará en la Bolsa de Comercio.

Del proyecto de la Confederación que dimos a conocer días pasados, fué resuelto publicar una edición especial, para distribuirla entre los representantes de la industria y el comercio, cuyas opiniones serán reunidas.

El interés por las gestiones de la Confederación despertado en instituciones y personalidades destacadas por su actuación en la vida activa del país, ha motivado un acuerdo en el consejo directivo, por el cual se pondrá en vigor la última reforma del estatuto, para que aquellos se incorporen al seno de la entidad, comenzando por la sección instituciones bancarias, a fin de que a la mayor brevedad constituyan su delegación. En la misma forma se procederá con las demás sociedades y empresas de interés público interesadas en pertenecer a la Confederación.

ASUNTOS INTERNACIONALES

EL EX MINISTRO ALEMAN

Detenido en General Madariaga

SU TRASLACION A MAIPU

En favor y contra la neutralidad

Sobre el paradero del ex ministro alemán en la Argentina, nuestros corresponsales amplían sus informaciones de la víspera en la siguiente forma:

General Madariaga, octubre 10 — La policía local continúa negando datos sobre el ex ministro germánico en Buenos Aires, a pesar de lo cual puedo suministrar algunas informaciones.

Hace días corrieron rumores en este pueblo, y hasta se publicó la noticia en boletines de que el ex ministro había fugado de esa capital y residía en el partido. La opinión pública no dió mayor importancia al rumor; tan insólita parecía la noticia. Sin embargo, el 8 del corriente, el comisario local, Juan M. Almada, debió de recibir orden telegráfica para que averiguara lo cierto del rumor y detener al conde Luxburg en caso de hallarlo.

He sabido que aquí se conocía la noticia, por haberse recibido del vecino pueblo de General Pirán la información de que por él habían pasado dos personas de tipo sajón en dirección a ésta.

El comisario, posiblemente en posesión de este dato, salió para la estancia La Merced, situada en el límite de este partido, y administrada por un ciudadano alemán llamado Alfredo Haasse, y allí procedió al allanamiento de la estancia y sus diversos puestos. Testigos presenciales me han informado que en el más humilde de los puestos encontró la policía al conde Luxburg, quien, al entrar el comisario en la pieza en que dormía, pretendió hacer resistencia, empuñando su revólver; fué desarmado.

No se limitó a ello su resistencia, sino que haciendo uso de un vocabulario violento, censuró duramente a los gobernantes argentinos, especialmente a los ministros del P. E. N., exceptuando expresamente de sus calificativos al Presidente de la República.

En medio de sus gruesas manifestaciones y al verse detenido, expresaba en voz alta que el Ministro de Relaciones Exteriores no sabía palabra de procedimientos diplomáticos ni de derecho internacional. Desacató también al comisario. Calmadas las iras del conde, fué ayer trasladado a este pueblo, en carruaje, acompañado de otro sujeto alemán y custodiado por el señor Almada y sus empleados; se alojan en la comisaría local.

Ayer debió partir para Bahía Blanca y no obstante que la policía local confirma ese dato, afirmo que el conde permanece en ésta todavía.

Como antecedentes de estos sucesos puedo consignar que el conde fugó de esa capital buscando la costa, y fué detenido en las inmediaciones de Mar del Plata por el comisario Domínguez, de la policía de la capital, a quien se le volvió a escapar, refugiándose en la estancia La Merced, donde fué detenido, como dejo relatado.

La policía niega datos, y al presentarme en la comisaría, se me manifestó que Luxburg no estaba allí.

General Madariaga, octubre 10 — Confirmo en un todo mi telegrama anterior. El conde Luxburg sale a las 9 p. m. de este pueblo con rumbo desconocido, según me informan en la comisaría; pero, creo fundadamente que se dirige a Maipú.

El ex ministro va acompañado por el comisario Ahumada y los oficiales Nocetti y Ocampo.

Como la policía no podía disponer de automóviles de alquiler, los señores B. Hallibuston e Ibarbia han tenido que ceder sus automóviles al gobierno para que se efectuara el traslado.

Maipú, octubre 10—El ex ministro alemán Luxburg acaba de llegar a ésta, conducido en automóvil por la policía.

Se aloja en el hotel Bernini.

Mañana seguirá viaje.

—

En las primeras horas de la madrugada de hoy hemos tenido oportunidad de conversar por teléfono con un vecino de Maipú. Este caballero nos informó que ha visto al conde Luxburg y al comisario Almada entrar en el hotel a que se refiere nuestro corresponsal en la citada localidad.

—

Todo el elemento oficial que cuida y vigila al ex ministro alemán procede de acuerdo con instrucciones en extremo reservadas.

El conde Luxburg ha pasado la noche en Maipú. Hoy a primera hora sería conducido a esta capital o algún punto de la costa, según nuestros informes.

—

El comisario Domínguez, de la policía de la capital, a que se refieren los telegramas anteriores, se halla ya en esta ciudad.

TELEGRAMA DEL DIPUTADO URUGUAYO CARLOS ROXLO

El diputado uruguayo Carlos Roxlo, dirigió el siguiente telegrama al señor Darío Corvalán Mendilaharzú, miembro del comité ejecutivo de la Liga Patriótica pro Neutralidad:

"Se decretó nuestra ruptura de relaciones con Alemania. No tengo, pues, ni sitio ni misión en el movimiento popular que ustedes presiden. Sean cuales fueran mis convicciones, soy uruguayo por encima de todo y debo seguir el rumbo de mi bandera.

Ello no obsta para que aplauda la decisión con que ustedes apoyan la política internacional del señor Irigoyen, que ha sido la política que defendí hasta el último instante con mi voz y mi voto. ¡Salve al magistrado que, sobreponiéndose a todos los odios y a todos los intereses con que nos ofusca la presión ajena, ha sabido conservarla al bien de la paz, sin detrimento de la dignidad y la soberanía del pueblo argentino!

COMITE NACIONAL DE LA JUVENTUD

En la reunión realizada ayer por los miembros del Comité Nacional de la Juventud, se resolvió nombrar una comisión, compuesta por los señores Alberto Gerchunoff, Rinaldo Rinaldini, Carlos A. Leuman, Pedro Miguel Obligado, Alfonso de Laferrere, Alfredo González Garaño, Ricardo Güiraldes, Alvaro Melián Lafinur, Adán Dhiel, Adolfo Dago Holmberg, René Zapata Quesada, Arturo Candela y M. M. Lavié, a fin de que se encargue de la organización y fundación del periódico que editará dicho comité y el cual se denominará "La Ruptura". Este órgano empezará a circular en la semana próxima.

En la misma reunión, se acordó nombrar delegados para la manifestación que se realizará el domingo en Córdoba, a los señores Torcuato de Alvear, Cipriano Pons Lezica, Pedro Miguel Obligado, Carlos A. Leuman, Rinaldo Rinaldini y Luis Dellepiane (hijo), quienes se ausentarán mañana en automóvil para aquella ciudad.

Otra delegación de dicho comité salió ayer para Villa María.

—El Comité Nacional de la Juventud ha resuelto hacer público un nuevo manifiesto, concebido en los siguientes términos:

"El Uruguay y el Perú acaban de incorporarse a los pueblos de la Alianza. Como corresponde al destino de la libertad de las naciones americanas, las del Plata y del Pacífico se agregan poco a poco al esfuerzo gloriosamente empeñado en favor del derecho y de la justicia. Abandonan la actitud neutral porque la neutralidad no es sino una forma deprimente y obscura de política alemana. De este modo, la contienda se define cada vez más al adquirir el aspecto unánime de una guerra de ideales opuestos, de cuyo fin depende la civilización del mundo y el porvenir espiritual de la humanidad. Después de los Estados Unidos y del Brasil, el Uruguay y el Perú reclaman su puesto en la brega contra la barbarie gótica, desencadenada en un acceso de instinto ancestral. Esas repúblicas salvan así el honor de América. Les debemos nuestra admiración. Asimismo les debemos gratitud, pues representan a su vez el anhelo argentino. Tenemos que reconocerlo con orgullosa lealtad: nos interpretan y nos expresan en esa conducta que debió ser la de nosotros ya, como reacción contra el ultraje teutónico, ya como resultado de severos principios morales, que son nuestro patrimonio heredado y nuestro blasón nobiliario en la familia continental.

Hemos entendido que tal era el deber argentino. Un sentimiento elemental de dignidad nos imponía la ruptura de relaciones con Alemania. El Congreso lo proclamó y el Comité Nacional de la Juventud, órgano efectivo en esta hora de las fuertes aspiraciones populares, pudo demostrarlo en actos que tienen el valor definitivo de la sanción. Vimos entonces que algunos Estados de la América del Sud nos contemplaban con profunda simpatía y esperaban la resolución del gobierno de Buenos Aires, como en los días lejanos de la liberación, para compartir nuestra suerte con fraternidad conmovedora y acompañarnos en la ruta de los hombres libres. Nos asignaban con noble generosidad el rango que nos viene desde el comienzo de nuestra existencia histórica, y que hemos mantenido con grave decoro aún en las épocas de más honda amargura y de las dolorosas agitaciones internas. Pero ni el dictado imperioso del honor menoscabado por la traición germánica, ni el voto fraternal de América, han decidido al Ejecutivo argentino. Es el Ejecutivo que nos coloca en la situación actual de pueblo inferior a sus propios designios. Es el Ejecutivo que substrae a la República al concierto de las naciones civilizadas para disminuirla en un aislamiento mortal. No queremos todavía penetrar las causas que lo determinan a obrar así; nos abstenemos de calificarlo. Sólo diremos que su política no es la del país, que asiste acongojado a esa culpable deserción. Y necesitamos decirlo, porque las consecuencias de la neutralidad, que resulta prácticamente germanófila, no serán para el Presidente que la mantiene en oposición a la voluntad manifiesta de todos, sino contra la Nación entera, empeñada por el primer magistrado en una aventura de perspectivas inciertas; declaramos solemnemente, turbado el espíritu por la inmensa gravedad de los sucesos, que el Poder Ejecutivo sería el responsable único de que la Argentina perdiera su rango al no asumir el papel que le señala su honor. Debemos afirmarlo con áspera verdad: el Presidente, al aislarnos de este modo, no representa el sentimiento argentino. Por eso protestamos contra esa política ciega de pasión y de mutismo indescifrable que nos lleva a la disminución de nuestra importancia en el exterior y al sufrimiento moral que nos proporciona el hecho de no encontrarnos en medio de los pueblos dignos.

Las naciones de América han querido solidarizarse con nosotros. Solidaricémonos hoy con ellas. Hemos visto su nobleza. Mostrémosles ahora nuestra lealtad. Tributemos a su bella actitud la admiración que suscita su energía y su coraje. A su lado estamos con la justicia y con el derecho, con la vieja y buena libertad de América. Los argentinos probaremos así, a pesar de la conducta del Ejecutivo, que existe un ideal americano y un ideal de humanidad.

El presidente del citado comité recibió ayer un telegrama del presidente de la República del Uruguay, doctor Feliciano Viera, que dice así:

Agradezco vivamente las felicitaciones que me envía en representación del Comité Nacional de la Juventud. Si las felicitaciones de la juventud argentina, por venir de quien vienen me colman de satisfacción, ésta aumenta aún más, porque en esta ocasión comprueba que en su noble corazón no tuvo asidero la sospecha sobre la lealtad de nuestro sentimiento hacia la Argentina que pretendieron difundir los enemigos de la solidaridad americana.

También, se recibió un expresivo telegrama de la Cámara de representantes del Uruguay, en el cual agradece las felicitaciones que le enviara el comité, con motivo de la ruptura de relaciones de ese país con Alemania.

—En la secretaría de dicha asociación se recibieron notas ayer, en las cuales se comunica la instalación de diversos subcomités. Uno se ha constituído en la Escuela de Arquitectura de la Facultad de Ciencias Exactas, Físicas y Naturales; otro en la parroquia de San Bernardo, el cual ha instalado la secretaría provisional en la calle Malabia 664 y otro constituído por alumnos del colegio de Lasalle.

—Hoy, el comité distribuirá en esta capital varios volantes que dicen así:

¿Por qué el gobierno no da publicidad a los telegramas comprometedores para la cancillería alemana que ha ya recibido traducidos de Norte América. Enrique Larreta ha dicho: "Acabo de saber que otro telegrama de Luxburg, obra inédita por ahora, contiene nuevas ofensas contra nuestro país, y este fragmento de frase "lo que favorecerá nuestros planes futuros relativos al Sur del Brasil y a la Argentina". Esta es la tierna intención que nos reserva la fidelidad del imperio germánico". ¿Por qué ha ocultado el Ejecutivo ese despacho gravísimo? ¿Por qué se empeña en mantener la neutralidad después de conocerlo? ¿Por qué guarda silencio ante la revelación hecha bajo la alta autoridad de Larreta?".

LIGA PATRIOTICA PRO NEUTRALIDAD

Bajo la presidencia del doctor José Penna, se reunió ayer el comité ejecutivo de la Liga patriótica pro neutralidad.

Se resolvió hacer públicas las siguientes manifestaciones:

La liga declara que tiene la convicción de que el próximo mitin será una demostración de la más plena cultura. Ha tenido oportunidad de pulsar en muchas formas y oportunidades el sentimiento que en tal sentido predomina entre sus adherentes, y ha podido comprobar que del seno de la manifestación no habrá de surgir motivo alguno de incidentes. Ha prohibido los carteles y letreros que puedan implicar un pretexto de discordia.

Y no se cree con derecho de insistir ante el público manifestante, para recomendarle una compostura que se ha impuesto y va a imponerse por sí sola.

NUEVOS COMITES NEUTRALISTAS

La Liga patriótica pro neutralidad ha recibido informes de que se han constituído los siguientes comités neutralistas:

Comité de Lanús Oeste, Villa Libertad, cuya comisión directiva está compuesta en la siguiente forma: presidente, Juan Martos; vice, Juan Vignole; secretario, Manuel Fernández; y 5 vocales, secretaría en la calle Formosa 1328.

—Comité de la circunscripción 13, secretaría en la calle Chile 819, cuya comisión es la siguiente: presidente, Florencio T. Tuduri; vice, Lisandro López; vice segundo, Félix Zabala; secretario, José M. Fariña; tes

BOLETIN TELEGRAFICO DEL EXTERIOR --- SERVICIO MUNDIAL EXCLUSIVO PARA "LA PRENSA" DE

LA GRAN CONFLAGRACION EUROPEA

CONTRAATAQUES ALEMANES EN LA LINEA DE YPRES A STADEN, FLANDES

LUCHA EN LA DERECHA DEL MOSA—LA SITUACION EN RUSIA

DOCUMENTOS SOBRE COMPLOTS ALEMANES EN ESTADOS UNIDOS

ACCION DE LOS SUBMARINOS--EL ASUNTO BOLO BAJA

EL CONGRESO SOCIALISTA DE BURDEOS

(VIA COLON—Los originales de estos telegramas son expuestos diariamente al público).

INFORMACIONES OFICIALES DE LA GUERRA

COMUNICADOS INGLESES

LONDRES, octubre 10 — Se ha publicado el siguiente comunicado oficial del gobierno británico:

Cerca de la línea férrea de Ypres a Staden el enemigo emprendió varios contraataques ayer por la noche, y todos fueron rechazados.

Al Sur de la línea férrea, nuestras tropas avanzadas fueron obligadas a retroceder en una corta distancia en un frente de unas 2.000 yardas.

Al Nordeste de Broodseinde fueron rechazados otros contraataques con bajas para el enemigo.

Al Sur del Scarpa realizamos incursiones con éxito.

Llueve copiosamente.

LONDRES, octubre 10 — El comunicado oficial del gobierno británico publicado esta noche dice lo siguiente:

Los contraataques enemigos contra nuestras nuevas posiciones en la vecindad de la vía férrea de Ypres a Staden resultaron en encuentros locales que no modificaron sensiblemente la situación. Organizamos las posiciones tomadas ayer.

Ambas artillerías siguieron manifestando actividad.

El número de prisioneros contados hasta ahora alcanza a 1.538, inclusos veintinueve oficiales. Nos apoderamos también de algunos cañones de campaña y de cierto número de ametralladoras y morteros de trinchera.

Nuestros voladores bombardearon a Staden y las estaciones de Roulers, Courtrai, Menin Ledeughem. Derribaron cuatro aeroplanos alemanes y obligaron a otros dos a descender desamparados. Faltan dos de los nuestros.

COMUNICADOS FRANCESES

PARIS, octubre 10 — El comunicado oficial francés publicado esta tarde dice lo siguiente:

En Bélgica realizamos nuevos progresos al Este de Draeibank ocupando la granja Papegoet y tomando cuarenta prisioneros.

En nuestro nuevo frente el enemigo sólo hizo operaciones de patrulla.

Al Norte del Aisne la artillería alemana estuvo particularmente activa en la región de Laffaux.

Realizamos con éxito un ataque al Noroeste de la granja de Colomb.

En la margen derecha del Mosa, en la región del bosque de Chaumes hubo actividad de artillería sin acciones de infantería.

No hay nada que anunciar del resto del frente.

PARIS, octubre 10 — El comunicado oficial del gobierno francés publicado esta noche dice lo siguiente:

En Bélgica no hubo ninguna acción de infantería.

Organizamos las posiciones conquistadas. El número de prisioneros tomados desde ayer es de más de cuatrocientos.

Hubo actividad de ambas artillerías en el frente al Norte del Aisne.

En la margen derecha del Mosa, los alemanes después de un intenso bombardeo atacaron nuestras posiciones al Norte del bosque de Chaumes y consiguieron en algunos puntos asentar pie en nuestros elementos avanzados de primera línea. El fuego de nuestra artillería les impidió todo avance ulterior.

COMUNICADO ALEMAN

NUEVA YORK, octubre 10 — Se recibió hoy el siguiente comunicado oficial alemán sobre las operaciones en el frente occidental:

En el frente del príncipe Rupprecht: Los franceses iniciaron ayer de nuevo una batalla conjuntamente con once divisiones inglesas. Los aliados pusieron en juego todas sus fuerzas durante el día, y se estrellaron contra la firmeza de nuestros guerreros en Flandes.

Los ataques llevados por la mañana por el enemigo después de un fuego redoblado muy violento de artillería, fueron el comienzo de la batalla que se desarrolló en un frente de casi veinte kilómetros, en la zona de los cráteres entre Bixschoote y Gheluvelt. Se luchó hasta una hora avanzada de la noche, y el enemigo arrojó repetidas veces nuevas fuerzas a la batalla. En algunos puntos, el enemigo atacó nuestras líneas hasta seis veces sucesivas.

COMUNICADO RUSO

PETROGRAD, octubre 10 — Se dió hoy a la publicidad el siguiente comunicado oficial:

En el frente septentrional, en el sector de Skuli, la artillería enemiga cañoneó violentamente nuestras trincheras avanzadas.

En el sector al Sur del camino de Pskoff, la acción de la artillería enemiga arreció mucho y adquirió al máximo de su intensidad el Sudeste de la granja de Spitali, donde arrojó alrededor de 2.400 proyectiles.

Once botes automóviles enemigos aparecieron en el golfo de Riga, y fueron dispersados por el fuego de nuestras baterías de costa.

En el frente occidental, el fuego de la infantería y de la artillería fué más vigoroso que de costumbre al Norte del lago Miadziol.

Hubo tiroteos en el frente del Sud-Oeste y en el rumano.

En el Mar Báltico, nuestros buques exploradores encontraron en el canal de Erbe buques y lanchas alemanas y los atacaron. Una lancha se incendió y el enemigo se retiró al Sur.

Catorce aeroplanos enemigos se acercaron el último lunes a la isla Oesel y algunos lanzaron minas sobre el buque trasporte "Ajtchod".

Ocho aeroplanos enemigos atacaron ayer sin resultado nuestras baterías en la isla Oesel.

Nuestros voladores arrojaron el último lunes veinte bombas sobre Rodenros y Riga.

Cerca de Buczacz voladores franceses derribaron a un aeroplano alemán, el que cayó envuelto en llamas.

No hay nada importante que anunciar del frente del Cáucaso.

OPERACIONES EN FRANCIA

DISMINUCION DE LOS EFECTIVOS ALEMANES

WASHINGTON, octubre 10 — En una comunicación de la comisión francesa se demuestra el debilitamiento gradual de los efectivos alemanes y el crecimiento del poder ofensivo de los aliados.

El enemigo a consecuencia de la incesante ofensiva de los aliados mantenida en el frente occidental, está obligado a oponer efectivos triples a los que posee en el frente ruso.

Alemania, que llamó ya las clases de 1918-1919, se ve obligada a reforzar su frente occidental con cuarenta divisiones, pues las tres grandes democracias de Francia, Inglaterra y los Estados Unidos unirán en 1918 todas sus fuerzas en el ataque.

EN FLANDES

NOTA SEMIOFICIAL FRANCESA

PARIS, octubre 10 — Los diarios publican la siguiente nota semioficial:

Después de varios días de lluvias y en medio del barro, del viento, de la neblina y del hielo, las tres divisiones del general Anthoine, apoyando el esfuerzo considerable del ejército británico, que reanudó la ofensiva tan sólo cinco días después de la última victoria, iniciaron el asedio del bosque de Houthust, saliente interior de las líneas francesas, formidable organización defensiva alemana y molesta para el desarrollo de las operaciones en la izquierda inglesa.

El ataque obtuvo completo éxito. Los franceses, en un terreno casi impracticable, avanzando más de dos kilómetros, llegaron hasta los bordes del Sudeste del macizo, infligiendo al enemigo, cuyos efectivos, recientemente llegados, fueron sorprendidos en plena operación de relevo, pérdidas considerables, y apoderándose, además, de 2 cañones, 4 ametralladoras y un importante material.

A las 7.5 de la mañana, el primer objetivo había sido tomado, y a las 11, los últimos "blockhaus" de cemento, varias granjas y las ruinas de dos aldeas, caían en manos de los asaltantes.

De esta manera una vez más los alemanes fueron irresistiblemente dominados. Los franceses, después de una preparación que, sin embargo, revelaba sus intenciones, progresaron en el momento fijado, y bajo su presión, el enemigo, impotente, retrocedió, como se vió obligado a hacerlo ante la amenaza del ataque inglesa, cuyo valor completó la conquista de la cumbre militar.

Los combatientes aliados quieren vencer, y los mismos alemanes deben estar persuadidos de que vencerán.

Todos los corresponsales hacen notar, unánimemente, la depresión y la juventud de los prisioneros hechos.

Las pérdidas francesas fueron extremadamente mínimas. Se recuerda que durante la ofensiva del 31 de julio, los franceses tuvieron sólo 261 hombres fuera de combate, y el 16 de agosto 330, por un avance que alcanzó hasta cinco kilómetros.

Se ha comprobado que los alemanes gastaron por lo menos 10 de sus mejores divisiones.

CRONICAS DE CORRESPONSALES

LONDRES, octubre 10 — El corresponsal, señor Perry Robinson, telegrafió ayer al "Daily News":

En todas las operaciones de Flandes, donde los ejércitos franceses e ingleses cooperaron, todo se ha cumplido para los franceses sin un solo inconveniente.

Su ataque empezó a las 5.20, y a las 7.25 habían alcanzado el límite de los primeros objetivos, una línea a unos 700 metros de la aldea de Maugelacre.

Después de una corta detención, reanudaron su avance, conquistando a Maugelacre, y a las 10 de la mañana llegaban, sin trabas, a sus objetivos finales, que eran representados por las orillas del gran bosque de Houthulst.

El avance total se extiende en una profundidad media de 1.400 metros.

Aunque el avance no comprende la toma de ninguna posición elevada, a los franceses tocó, tal vez, la tarea más ardua. El terreno conquistado entre los dos pequeños riachuelos de Strenbeek y Corverbeek era un pantano ininterrumpido.

El tiempo ha sido muy malo durante varios días; la noche pasada fué terrible: hasta media noche un viento helado Noroeste arrojaba la lluvia en la cara de las tropas que sobre un terreno medio anegado estaban sin abrigo; los cráteres de obuses estaban llenos de agua helada. Después de la lluvia, una espesa neblina cubrió toda la región. Se necesitaba un gran valor para ir adelante con la furia con que lo hizo la infantería francesa.

El terreno estaba cubierto de obrajes de cemento armado, aislados o en grupos, como verdaderas fortalezas; ninguno, sin embargo, ofreció una resistencia muy tenaz al avance francés.

Las pérdidas del enemigo fueron considerables. Además de los prisioneros hechos, los franceses se apoderaron de varias ametralladoras y dos cañones de campaña.

Durante todo el avance, la unión entre las tropas francesas e inglesas fué admirable; siempre quedaron en contacto. Los oficiales franceses están entusiasmados de la manera cómo los ingleses mantuvieron la unión durante el combate.

NUEVA YORK, octubre 10 — El corresponsal del "New York Globe", Mr. Morer, telegrafía lo siguiente desde el frente de Flandes:

No correré el riesgo de adelantar predicciones acerca de esta batalla; me contentaré con señalar que aunque las grandes operaciones del Somme se efectuaron en 1916, sólo en marzo de 1917 surtieron todo su efecto.

Agregaré que el plano militar de la región de Flandes vale la pena de ser estudiado actualmente en vista de que las principales bases de los submarinos alemanes están en Ostende y en Zeebrugge.

Anteanoche, durante la larga y violenta preparación de artillería que precedió al ataque erré durante varias horas a lo largo de los estrechos senderos a pocos centenares de metros detrás de las líneas. El fuerte viento del Oeste que comenzaba a soplar barría los terrenos bajos y traía consigo chubascos que nos calaban la ropa.

Ahora casi una llovizna monótona y persistente. El sábado los pies chapaleaban y se hundían en el suelo. Solamente gracias a mi bastón de punta de acero conseguía evitar las caídas. Con todo andaba por un suelo relativamente consistente en los senderos. Las praderas de ambos lados estaban llenas de cráteres redondos y casi completamente llenos de agua hasta el nivel del suelo. Eran antiguos cráteres de granadas.

Andando por ese terreno se pierde el sentido de la dirección. Todos los sitios se asemejan allí. Crucé un arroyo que se llama el Yperlés y luego el famoso canal de Ypres, que se extiende en línea recta interrumpida.

Tropezando por entre los restos de las antiguas posiciones alemanas, seguía los senderos cubiertos de tablas en esa región baja y anegadiza. Visité la famosa Casa del Balsero, en la cual se perdieron tantas vidas en los dos primeros años de la lucha y que actualmente, no es más que un pequeño montón de ladrillos.

Visité la no menos famosa taberna de Withuit, cuyas ruinas no podrían ser distinguidas de las de la Casa del Balsero.

En ella había un grupo de oficiales franceses empapados por la lluvia, pues consideran que desde allí se tiene una de los mejores observatorios de la región. Contemplé los fogonazos de los cañones que hacían fuego por encima de las ruinas de Noordschoote.

Contemplaba un cuadro semejante al del fin del mundo, el caos de agua, oscuridad, y fuego. De todas partes llegaba la repercusión de las explosiones como truenos. En el horizonte surgían rápidas lenguas de fuego, de una multitud de cañones cuyos fogonazos se reflejaban en el agua. El aire cargado de lluvia estaba estremecido por los silbidos y zhullidos de las granadas que volaban por encima de nuestras cabezas.

El cañoneo se iba atenuando a veces hasta no parecer más que una insistente palpitación y a veces aumentaban en volumen hasta ser un océano de estruendos, mientras que los resplandores eran tan constantes que podían distinguirse las mutiladas ramas de los árboles que se erguían en las praderas y se destacaban sobre el fondo inflamado del horizonte.

LONDRES, octubre 10—El corresponsal de la Agencia Reuter en el cuartel general británico del frente del oeste telegrafía con fecha de hoy:

"El combate continuó encarnizado untoSipbran-d -?ecl?p, niciótYtdes-S

"Mientras que mantenemos nuestras ganancias sobre la mayor parte del frente, hemos debido, acá y allá retirarnos bajo la presión de los contra ataques repetidos contra nuestras tropas agotadas o por medio del fuego de las ametralladoras escondidas, que en ciertos lugares, ha sido muy intenso".

"Nos ocuparemos de esto pero es justo decir que retenemos todas las ventajas estratégicas de nuestra victoria de ayer".

"Los principales esfuerzos alemanes han sido dirigidos contra nuestro nuevo frente a lo largo de la vía férrea al sur del bosque de Horthuest, el cual es el contrafuerte".

"El enemigo lanzó sus reservas en formaciones cerradas y éste fué rechazado por nuestros fuegos de artillería, ametralladoras y mosquetería.

"A pesar de las dificultades presentadas por el estado del terreno, avanzamos nuestros cañones y por otra parte, podemos creer que los alemanes han hecho retroceder por lo menos algunas baterías".

"Me dicen que los alemanes llaman tropas frescas tomadas un poco en todas partes. Es evidente que están ahora profundamente alarmados por nuestra obra".

"La perfección matemática con la cual maniobra toda nuestra vasta organización es simplemente maravillosa".

"No hace mucho los alemanes pretendían que sacarían una gran ventaja del regreso a la guerra al aire libre, lo que les permitiría poner en práctica su habilidad para las maniobras con grandes masas de tropas; habilidad de que debían carecer según ellos en el estado mayor británico ya que este no había jamás tenido ocasión de adquirir experiencia en tiempo de paz".

"Ahora bien, ¿Qué vemos hoy? Al decir de los prisioneros hay gran desorganización en la retaguardia del frente alemán, mientras que todo se mueve en la retaguardia de la línea de batalla británica con la regularidad de un movimiento de reloj. Ninguna palabra podría expresar una admiración adecuada por las hazañas de los combatientes británicos, la magnífica e incansable abnegación desplegada por nuestros servicios de trasportes por caminos y vías férreas que merecen los elogios más sinceros".

LA GUERRA EN EL MAR

¿PROXIMA GRAN BATALLA?

NUEVA YORK, octubre 10 — El corresponsal del "New York Herald" en Wáshington, comunica lo siguiente:

El gobierno espera por momentos telegramas en que se relaten operaciones navales de trascendental magnitud en el Mar del Norte o sus inmediaciones, y de tal importancia que podrá quedar modificado todo el aspecto de la guerra.

Esta información procede de autoridad elevada e inscspechable. Hay motivos para creer que la tanto tiempo esperada, "empresa desesperada" de los alemanes ha sido iniciada y es resistida por toda la potencia que las flotas aliadas pueden acumular.

Las fuerzas navales norteamericanas, británicas, francesas o italianas están plenamente convencidas de la importancia universal de la operación que actualmente se está realizando.

Como todavía no se han recibido noticias oficiales es imposible decir si la flota alemana, que se ha venido preparando desde que se inició la guerra para el encuentro final ha dejado sus bases para combatir con los aliados, ni es posible decir si las flotas aliadas han salido a "las ratas de sus madrigueras".

Los estrategas navales suponen una de dos cosas. O bien, al darse cuenta del fracaso de su campaña submarina de terrorismo, los alemanes intentan una salida con sus cruceros rápidos con el objeto de conseguir que algunos de ellos crucen las líneas de bloqueo y salgan a perseguir todos los buques mercantes y trasportes; o bien han preferido la alternativa anticipada por los estrategas aliados y han enviado su flota a trabar la batalla final con las flotas aliadas.

WASHINGTON, octubre 10 — El departamento de Marina, rehusándose a los rumores de que se espera una gran operación naval en el Mar del Norte, declaró hoy oficialmente que no tiene conocimiento alguno sobre el particular, ni existe fundamento alguno para hacer semejante afirmación.

ACCION DE LOS SUBMARINOS

LONDRES, octubre 10 — Una nota oficial publicada hoy dice que en la última semana entraron en los puertos del Reino Unido 2.519 buques y partieron 2.532.

Durante el mismo lapso de tiempo fueron hundidos catorce buques mercantes ingleses de más de 1.600 toneladas y dos de menos tonelaje, así como tres barcas pescadoras.

Cinco buques ingleses fueron atacados sin resultado.

ROMA, octubre 10—Se anuncia con carácter oficial, que durante la semana, que terminó a la media noche del domingo último, llegaron a puertos de la península 503 buques mercantes con un total de 376.320 toneladas. Salieron, en el mismo período, 467 buques, con un total de 393.370 toneladas.

Dos vapores, de más de 1.500 toneladas y otros dos de menos de mil toneladas, y un velero, fueron hundidos. Un buque y un velero escaparon.

AEROPLANOS Y DIRIGIBLES EN LA GUERRA

REPRESALIAS POR LOS ATAQUES A CIUDADES INGLESAS

LONDRES, octubre 10—Sir Eric Cambell Geddes, primer lord del almirantazgo, pronunció hoy en Nottingham un discurso, en el que anunció que antes de pocos meses se iniciará el bombardeo de ciudades y aldeas alemanas por voladores.

Declaró que el gobierno deseaba evitar tal castigo y exceptuar a lo menos a las mujeres y niños; pero las represalias son inevitables en presencia del espíritu de crueldad que reina en Alemania.

Agregó que el gobierno adoptó esa resolución sólo después de largas vacilaciones, y no por espíritu de venganza, sino en cumplimiento de la ley que obliga a todos los hombres a proteger a sus esposas e hijos o fenecer.

EN LOS BALKANES

EN MACEDONIA Y ALBANIA

COMUNICADO FRANCES

PARIS, octubre 10 — Un comunicado oficial francés acerca de las operaciones en Macedonia dice lo siguiente:

"En el Oriente, el día trascurrió en calma".

FRANCIA

EL VIAJE DEL PRESIDENTE DE PORTUGAL

MADRID, octubre 10 — Telegrafían de San Sebastián que el presidente de la República de Portugal, señor Machado, terminada la comida que le ofreció el rey Alfonso, celebró con éste una conferencia reservada.

Separadamente los ministros Lema y Alfonso Costa celebraron una entrevista.

Poco después partieron en automóviles hasta la frontera donde los esperaban una comisión francesa y el hijo del jefe del gabinete portugués.

MADRID, octubre 10 — Los diarios al ocuparse del viaje del presidente de Portugal dicen que las simpatías demostradas por el pueblo indican que se acentúan los síntomas de aproximación sincera hispano-lusitana.

PARIS, octubre 10 — M. Poincaré se dirigió a Verdún en compañía del presidente de Portugal, doctor Machado, quien condecoró a esa ciudad con la orden de la Torre y la Espada.

M. Poincaré ofreció allí un almuerzo al presidente portugués.

Fueron comensales los ministros portugueses Alfonso Costa, Augusto Suárez, y Joao Chagas, el ministro Barthou y varias personalidades.

PARIS, octubre 10—Los diarios de esta capital saludan, con grandes demostraciones de simpatía, al venerable presidente de Portugal, doctor Bernardino Machado, republicano de primera línea y partidario apasionado de la entrada de su país en la guerra al lado de Inglaterra y Francia.

EL CONGRESO SOCIALISTA DE BURDEOS

PARIS, octubr 10— Telegrafían de Burdeos que el congreso socialista adoptó, por 1.562 votos, la moción del miembro de la mayoría M. Renaudel, pronunciándose en favor de la conferencia de Estocolmo, afirmando la voluntad de la agrupación de obtener pasaportes para concurrir a ella, aprobando la participación del partido socialista en el ministerio, y la votación de los créditos de guerra por los diputados socialistas, como una manifestación del partido para asegurar la defensa nacional, y reclamando una política de defensa nacional más vigorosa y la revisión de los objetivos de guerra de los aliados.

La moción del miembro de la minoría M. Pressemanne, que sólo difería de la de la mayoría en lo referente a la participación del partido en el gobierno, obtuvo 331 votos.

La moción del "kienthalista" Brizon, contraria a la votación de los créditos de guerra, obtuvo 118 votos.

El ex ministro Thomas defendió la moción de la mayoría, demostrando que Francia fué atacada y que es necesario liberar a las regiones invadidas. El señor Thomas se declaró partidario de la reunión de Estocolmo, pero no para votar una paz inmediata sin condiciones. El ex ministro terminó diciendo que considera la votación de los créditos de guerra como un símbolo indispensable de la unión nacional.

El congreso socialista quedó clausurado.

CANJE DE PRISIONEROS HERIDOS

PARIS, octubre 10—Anuncian de Lyon que llegaron a esa ciudad 266 oficiales y soldados heridos y enfermos repatriados procedentes de Alemania, por la vía de Suiza.

Fueron recibidos por las autoridades civiles y militares tributándoseles honores.

EN EL ELISEO

PARIS, octubre 10—El consejo de ministros reunido ayer en el Elíseo se ocupó de la situación militar, política y diplomática.

Se resolvió no presentar por ahora la nueva ley de imprenta.

EL MINISTRO ARGENTINO

PARIS, octubre 10—El ministro argentino en esta capital, señor Marcelo de Alvear y su esposa, visitaron, esta mañana, la obra de socorros de guerra y la obra franco-belga de asistencia a los refugiados, huérfanos y soldados con licencia de las regiones invadidas.

Fueron recibidos y acompañados en su visita por representantes de los ministerios de Guerra y del Interior, y de la municipalidad de París.

LOS NITRATOS PARA LA AGRICULTURA

PARIS, octubre 10—El diputado M. Tissier, en la sesión de la Cámara de Diputados, hizo resaltar la necesidad de preocuparse de los nitratos que son indispensables para la agricultura.

Recordó los precedentes de la cuestión y preconizó la creación de fábricas de nitratos industriales.

Con el apoyo de sus colegas, pidió a los ministros de Agricultura y de Armamentos, que sean establecidas inmediatamente las fábricas de nitratos, si no es posible su importación por falta de fletes.

LA SITUACION EN LILLE

PARIS, octubre 10—Dicen, de Hasebrouck, que a pesar de la penosa situación alimenticia de la población de Lille, ésta conserva la mayor confianza, pues el movimiento de tropas alemanas es muy importante y el enemigo requisa todas las mercaderías, llevándose también las obras de arte, entre éstas un cuadro de Rafael.

Los habitantes de Lilla creen que es posible que la ciudad sea evacuada por el enemigo.

LA CONFERENCIA INTERALIADA

PARIS, octubre 10—La conferencia de los parlamentarios interaliados adoptó una moción por la cual se reclama solemnemente una firme orientación económica de parte de los gobiernos de la "Entente".

PARIS, octubre 10—Los ministros MM. Chaumet y Steeg asistieron al almuerzo ofrecido en honor de los delegados parlamentarios interaliados.

DIVERSAS

PARIS, octubre 10—El consejo superior del trabajo adoptó el texto del proyecto que garantiza sus trabajos y empleos a los obreros y empleados movilizados.

PARIS, octubre 10—El ministro del Trabajo hablando ante las asociaciones obreras sobre la producción, recordó que las sociedades adherentes de 29 que eran en el momento de su fundación, alcanzan actualmente a 130.

Preconizó un estrecho y durable acuerdo entre el capital y el trabajo, cuya cooperación, voluntad y actividad conjuntamente con los recursos constituirá la verdadera fórmula del programa social, y asegurará el porvenir de la vida comercial e industrial que al celebrarse la paz victoriosa será el más precioso factor para el resurgimiento.

INGLATERRA

LAS PROPAGANDAS PACIFISTAS

LONDRES, octubre 10 — Una nota de la agencia Reuter, basándose en fuentes de los círculos bien informados, contesta a las recientes maniobras de paz del enemigo del siguiente modo:

Todos los aliados se dan exactamente cuenta de que la recrudescencia de lo que se puede llamar "campaña pacifista" no es sino el resultado directo de los últimos desarrollos militares en Flandes y Mesopotamia.

Los esfuerzos aparentes que hizo el enemigo para crear una atmósfera de paz, cuando la recepción de la nota del Papa, son ahora seguidos de una nueva tentativa tendiente evidentemente a un objeto similar.

Los encuentros de los monarcas enemigos tan abiertamente publicados, los animados debates del Reichstag, los discursos contradictorios de los ministros alemanes y la fútil propaganda de paz de los agentes de Alemania en Grecia, Rumania, Rusia y Estados Unidos, tienen por único objeto impresionar a los que Alemania considera como pacifistas o cansados de la guerra, y hacerles creer, así como a los neutrales, que los aliados son responsables de la continuación de las hostilidades.

Es fastidioso y casi inútil insistir sobre lo que todos los aliados consideran como el único medio capaz de poner fin a la guerra, y que es sólo practicable cuando Alemania y sus asociados comprendan que las declaraciones de los pueblos y gobiernos aliados no son simples palabras lanzadas al aire.

Estos persiguen, por otra parte, incansablemente, este fin, por la espada, único argumento con cuya ayuda el militarismo alemán pueda comprender la situación.

EN EL AFRICA ORIENTAL

LONDRES, octubre 10—Un comunicado británico, dice lo siguiente:

"En el Este africano alemán, las tropas belgas ocuparon a Mahenge.

"Las columnas portuguesas ocupan la margen meridional del Rovuma."

DIVERSAS

LONDRES, octubre 10—Por orden del almirantazgo, se inició hoy la requisición de todo el rom existente en el Reino Unido.

ALEMANIA

LAS DECLARACIONES DE MICHAELIS SOBRE LA PAZ

AMSTERDAM, octubre 10—Informan de Berlín que le canciller Michaelis, al hablar ante el Reichstag de la cuestión de la paz, hizo la siguiente declaración:

"Podemos esperar. El tiempo trabaja por nosotros. No debemos ni podemos hablar mientras nuestros enemigos no se dan cuenta de que han de reducir sus reivindicaciones.

"Los submarinos trabajan por nuestra paz, lo que aun llegará."

El ministro de Relaciones Exteriores, von Kulhmann, por su parte, dijo que a juzgar por la situación universal, tal como lo puede examinar, no había ninguna traba para el restablecimiento de la paz. No existe cuestión alguna que no pudiera arreglarse por medio de negociaciones, con excepción de la creada por las reivindicaciones de Francia con respecto a Alsacia y Lorena.

LONDRES, octubre 10—Anuncian de Amsterdam que el canciller Michaelis, hablando sobre la paz, dijo: "Mientras los enemigos de Alemania pretendan alguna parte del territorio alemán y mientras traten de destruir los vínculos existentes entre el pueblo alemán y su emperador, la paz será imposible".

ESCASEZ DE COMBUSTIBLE

NUEVA YORK, octubre 10 — Un telegrama de Amsterdam, dice que se anuncia que los ferrocarriles alemanes están sufriendo los efectos de una gran escasez de combustible.

Se han empezado a aplicar severas limitaciones y se propone establecer aumentos en las tarifas y fletes con el objeto de reducir los viajes a los más necesarios.

Los trenes rápidos serán suprimidos en invierno y los pasajes en los trenes del Wurtemberg han sido sometidos a un gran aumento de precio.

DIVERSAS

COPENHAGUE, octubre 10—Comunican de Berlín, que el diputado socialista Deve, que llegó a esa capital de regreso de una visita al frente, declaró que los soldados alemanes están unánimes en desear la paz.

ESPAÑA

EL ASUNTO DEL SUBMARINO "U 293"

MADRID, octubre 10—Los diarios publican algunos breves comentarios respecto a la evasión del submarino "U 293".

"El Imparcial" dice en su edición de hoy:

"El submarino fué desarmado, pero los oficiales y tripulantes debieron residir lejos del puerto. Las autoridades navales mostraron un espíritu caballeresco confiando en la palabra de honor de los oficiales extranjeros.

"Será preciso establecer una nueva jurisprudencia en los tratados de derecho internacional".

MADRID, octubre 10—En el consejo de ministros celebrado hoy, el

GUERRA DE ITALIA CONTRA LOS IMPERIOS CENTRALES

ENCARNIZADO COMBATE AL OESTE DE CASTAGNEVIZZA

POLITICA ITALIANA—MUERTE DEL GENERAL PAPA

INFORMES OFICIALES

ROMA, octubre 10 — El parte oficial del comando supremo correspondiente al día de la fecha, dice así:

Durante el día de ayer, en las posiciones entre el Adige y el Brenta y en la altiplanicie de Bainsinza, hubo violentos duelos de artillería.

Al Este de Gorizia hubo actividad por parte de las patrullas exploradoras. Los nuestros sorprendieron y tomaron prisioneros a los componentes de una patrulla enemiga.

En el Carso, la noche del 9 del presente y después de reiterados ataques preparados con un intenso fuego de concentración, destacamentos de asalto, enemigos, lograron ganar terreno en la zona de Castagnevizza.

El combate fué encarnizado. Los nuestros se mantuvieron sólidamente en todas sus posiciones, y rechazaron al enemigo que sufrió pérdidas.

Anoche, el violento tiro de destrucción iniciado por el adversario, y con carácter de preparación, entre el Vippaco y Castagnevizza, fué sofocado por la rápida intervención de nuestras baterías.

Los sucesivos ataques enemigos, en la misma zona, fueron todos rechazados sufriendo los austriacos, pérdidas que se estiman considerables.

POLITICA INTERNA

ROMA, octubre 10 — A pesar de que predominan en los círculos parlamentarios criterios pesimistas acerca de la situación política y la estabilidad del gabinete, informaciones recogidas en fuentes autorizadas e insospechables, permiten asegurar que se descarta en absoluto todo peligro de posibles sorpresas.

Puedo adelantar que, en una de las primeras sesiones de la Cámara de Diputados, el hon. Salandra hablará en favor del gabinete nacional.

El ministro del Tesoro, Carcano, dará al parlamento las más amplias explicaciones y referencias acerca de la situación actual, que se presenta bajo los mejores aspectos.

En cuanto al hon. Capena, puedo también anticipar que, desde su banca de diputado defenderá la obra por él desplegada en lo que se refiere a la política de consumos, y hará declaraciones importantes.

Por fin, el diputado nacionalista, Gallenga, interpelará al gobierno respecto al asunto Bolo bajá.

SOBRE UN ATAQUE A UN SUPUESTO BUQUE HOSPITAL

ROMA, octubre 10—Se ha entregado a la prensa y a los corresponsales copias de la siguiente nota oficial redactada por la oficina del jefe del estado mayor de marina:

En el parte oficial austriaco interceptado el día 29 de septiembre pasado, se afirmaba que un buque hospital austriaco, provisto de todas las señales y distintivos, fué atacado a la salida del puerto de Durazzo sin éxito, mediante bombas, por una escuadrilla de aeroplanos italianos.

Agregaba el parte austriaco que en esa nueva prueba de violación de la convención de Ginebra por los italianos, el mundo civil pronunciará su fallo.

Resulta, por el contrario, que el 28 de septiembre por la mañana, dos de nuestros hidroaeroplanos fueron en reconocimiento a la rada de Durazzo. Llegado a su objetivo hacia las 10 de la mañana, vieron a un paquete de unas 7.000 toneladas, con una gran chimenea pintada de amarillo, teniendo en los costados unas pinturas blancas, pero sin franjas verdes ni otros distintivos de la Cruz Roja. Navegaba con mucha velocidad para entrar en el puerto, por la ruta del Sudeste. El paquete tenía a bordo tropas que eran muy visibles en cubierta.

Y por eso nuestros hidroaeroplanos, desde una altura de 1.800 metros, lo atacaron con bombas que cayeron en sus alrededores. Fueron objeto, los nuestros, de un fuego antiaéreo ineficaz, sin que las unidades aéreas austriacas, levantadas en vuelo, empeñasen la lucha y persiguiesen a nuestros aparatos.

Estos regresaron indemnes a sus bases, después de haber realizado completamente su misión de reconocimiento.

LA INCURSION AEREA SOBRE CATTARO

ROMA, octubre 10 — Informes autorizados trasmitidos desde Venecia a los diarios de esta capital, dicen que el alcance de la incursión aérea sobre la plaza enemiga de Cattaro, es superior a la que se le asigna en el amplio informe oficial publicado por el Estado mayor de la armada.

De las escuadrillas que realizaron la audaz incursión, dos de las más poderosas lograron plenamente el objeto que se proponían.

Añaden las informaciones mentadas que la expedición fué preparada coordinada y capitaneada por D'Annunzio.

REUNION DE MINISTROS

ROMA, octubre 10 — Hubo esta tarde acuerdo de ministros. Se guarda absoluta reserva sobre lo tratado, si bien os de creer que la reunión fué motivada por la necesidad de un cambio general de ideas respecto a la próxima reanudación de la labor parlamentaria.

LOS PARLAMENTARIOS ALIADOS

ROMA, octubre 10 — Se anuncia con carácter oficioso que la reunión de parlamentarios aliados se realizará, en esta capital el día 15 del presente.

ROMA, octubre 10 — Anuncian de Turín que llegó a esa ciudad la misión parlamentaria inglesa.

Recibidos y atendidos por las autoridades turinesas, los parlamentarios ingleses fueron objeto de cariñosas manifestaciones.

Una vez terminada la visita a los establecimientos industriales, la misión inglesa partirá en dirección a Milán.

MUERTE DE UN GENERAL

ROMA, octubre 10 — Anuncian del cuartel general que en uno de los hospitales de campaña, en la zona de guerra, falleció el general Papa, herido durante un ataque en la altiplanicie de Bainsizza.

ROMA, octubre 10 — Llegan del cuartel general las informaciones siguientes acerca de la muerte del general Aquiles Papa.

Durante una enardecida acción que se desarrolló en la línea de Madoni (altiplanicie de Bainsizza) el valiente militar, que marchaba al asalto a la cabeza de sus tropas, fué alcanzado por un proyectil explosivo que le destrozó el pecho.

Momentos antes de ser herido, el general Papa acababa de felicitar a sus soldados por el éxito de la acción emprendida, pues habían logrado, después de un combate terrible, conquistar las posiciones del enemigo en el extremo límite de la altiplanicie de Bainsizza.

Conducido inmediatamente a un cercano hospital de campo, el general Papa sufrió una dolorosa agonía que se prolongó por tres horas.

El general Papa tenía 54 años. En 1882 egresó de la academia militar con el grado de subteniente.

Al comienzo de la guerra, pertenecía al regimiento 55 de infantería con el grado de teniente coronel.

Ascendido a los pocos meses al grado superior inmediato de coronel, y más tarde al de general, fué destinado al mando de la brigada Liguria que ocupaba la zona del Pasubio.

A la brigada Liguria le cupo el honor de haber resistido firmemente en sus posiciones durante la ofensiva enemiga en la zona del Trentino. En la actualidad el general Papa se hallaba al mando de otra brigada no menos valiente que la anterior.

Sus soldados le tenían un cariño intenso. Figura de militar altivo y bizarro, el general Papa estaba siempre en primera línea, donde el peligro era mayor.

ROMA, octubre 10 — Telegrafían de Udine al "Messaggero" que el sepelio de los restos del general Papa se realizó ayer por la tarde. Sus restos fueron inhumados en el cementerio de Quisca, al lado de los restos del general Cascino.

El acto de la inhumación dió lugar a escenas conmovedoras. Oficiales y soldados lloraban.

EL COMISARIADO DE CONSUMOS

ROMA, octubre 10 — El hon. Capena se despidió hoy del personal superior del comisariado de consumos.

El general Víctor Alfieri, subsecretario de Municiones, aceptó reemplazar a Canepa en el cargo de comisario general de consumos.

El nombramiento del general Alfieri se expedirá más tarde.

ROMA, octubre 10—Una información oficial anuncia que el general Víctor Alfieri abandona la subsecretaría de Municiones, para asumir el cargo de subsecretario del Interior, comisario general de abastecimientos y consumos.

DIVERSAS

ROMA, octubre 10 — La Federación de las asociaciones periodísticas de la península se reune el próximo domingo en asamblea general con objeto de discutir si se considera viable, y en qué forma, el proyecto presentado para investigar el funcionamiento administrativo de algunos diarios, vejatamente acusados de ser sostenidos por capitales extranjeros.

MOTIN EN BUQUES DE GUERRA ALEMANES

SU ANUNCIO POR VON CAPELLE

RELACIONES DE LOS AMOTINADOS CON LOS SOCIALISTAS

AMSTERDAM, octubre 10—Se sabe ahora que en Wilhelmshaven se amotinaron los tripulantes de cuatro acorazados, y los del "Westfalen" arrojaron al agua a su capitán, el que pereció ahogado.

Los tripulantes desembarcaron luego y la infantería de marina se negó a hacer fuego sobre ellos. Finalmente, los amotinados fueron rodeados por soldados y se rindieron.

NUEVA YORK, octubre 10—El corresponsal de la Associated Press en Londres comunica que la Central Nes, en un telegrama de Copenhague, da cuenta de que se produjo un movimiento revolucionario a bordo de los buques alemanes que se hallan en Wilhelmsha

SUS CORRESPONSALES PERMANENTES, DE GUERRA, ENVIADOS ESPECIALES Y AGENCIAS NOTICIOSAS

SUD AMERICA ANTE LA GUERRA

EL URUGUAY Y ALEMANIA—MANIFIESTO DE LOS SOCIALISTAS

LAS DECLARACIONES DE BRUM — ADHESIONES AL GOBIERNO

UNA SESION EN EL SENADO URUGUAYO

EL PERU Y EL ECUADOR — COMENTARIOS A LA SITUACION

URUGUAY

LAS DECLARACIONES DEL MINISTRO BRUM

MONTEVIDEO, octubre 10 — La "Razón" se felicita, editorialmente, de que la Cámara de Diputados desautorizara todo cuanto se atribuye al ministro de Relaciones Exteriores, presentándolo como interesado en determinada política hostil contra la Argentina, "el gran país hermano".

"Los que buscaron perturbar la armonía de nuestras relaciones, dice, perdieron ayer una gran batalla, aleccionadora y decisiva en sus efectos".

"Tribuna Popular" dice que en la sesión secreta de ayer varios diputados hicieron moción, nombrándose una comisión investigadora para conocer a los divulgadores de secretos; pero como el doctor Quintana probó que los culpables eran los oficialistas, se archivó aquella moción.

Agrega que el presidente de la Cámara, doctor Miranda, propuso que se votara la declaración de desmentido de las informaciones, y que ella se discutió mucho rato.

Habló de peligros internacionales y de otras cosas, invitando a que la votación fuera unánime, pues así convenía.

Elogió la obra realizada por la cancillería, y propuso que la moción fuera publicada conjuntamente con los nombres de los diputados presentes, lo que desaprobó.

MONTEVIDEO, octubre 10 — El Senado designó al doctor Jacobo Varela Acevedo para hablar en su nombre en el "meeting" que se celebrará mañana de adhesión a los poderes públicos por la ruptura de relaciones con Alemania.

El doctor Aragón Etchart llama la atención sobre la resolución de la Cámara de Representantes desvirtuando informaciones publicadas sobre declaraciones hechas por el doctor Brum en la Asamblea General.

Afirma que el Senado debía solidarizarse con esa resolución, para dar así, mayor fuerza a la actitud de la otra Cámara.

El doctor Gallinal observa que no correspondía por cuanto el diario aludido se refirió a una sesión secreta de la Cámara.

Insiste el doctor Aragón Etchart en que en esas crónicas se aludió también a informes suministrados en la Asamblea por el ministro de Relaciones Exteriores.

Pide después la palabra el doctor Varela Acevedo para decir:

Yo no tengo inconveniente en que el Senado haga una manifestación de este género, porque no sería otra cosa que reproducir o restablecer la verdad de los hechos, audazmente desfigurados; pero quiero decir que si no se hubiera celebrado tan frecuentemente sesiones secretas, tal vez de un modo exagerado, no podrían presentarse afirmaciones que contradicen toda nuestra política internacional (apoyados). He tenido oportunidad ya alguna vez de manifestar con el apoyo general, que a mi juicio, la amistad con la República Argentina, es de un interés vital para estos países; y en consecuencia, toda política de agresión para esa nación, sería considerada en el Senado y fuera del Senado como una política totalmente inaceptable para las conveniencias nacionales (apoyados). No habría podido el ministro de Relaciones Exteriores, aunque lo hubiera querido; hacer manifestaciones de ese género, sin provocar una réplica inmediata; y lejos de encontrar la aprobación de su política, por parte de las Cámaras legislativas, hubiera encontrado una repulsa. Pero está lejos el ministro de Relaciones Esteriores, como sus palabras y sus actos lo prueban, de seguir semejante política desatinada y por el contrario, trata de confirmar con hechos sus sentimientos de solidaridad americana, sin excluir ningún país y mucho menos a cualquiera de las naciones vecinas amigas ligadas a nosotros por vínculos indestructibles (apoyados).

Señor Gallinal (Hipólito)—Si el Senado cree conveniente que las palabras que acaba de pronunciar el senador Varela Acevedo en lo relativo a las vinculaciones con la República vecina, no sólo no han tenido contradicción, sino que han merecido apoyados de algunos señores senadores, quizá esa declaración, a la que yo con estas palabras le doy cierto relieve, en el sentido simplemente de dejar pública manifestación de aquiescencia, bastaría en vez de la declaración que oficialmente creyó la Cámara de Representantes deber hacer, la cual fué fruto de una sesión secreta. Nosotros deliberando públicamente nos podemos ver libres de hacer aquella declaración

Las palabras del senador Acevedo han sido la traducción del sentimiento de todos los senadores presentes. No merecen contradicción sino aplauso por parte nuestra. Y queda hecha esa declaración que basta por sí sola para desvirtuar cualquier versión que nos quieran presentar como enemigos de los que han sido siempre no sólo nuestros amigos, sino nuestros hermanos en todos los momentos, en todos los conflictos y en todas las vicisitudes de nuestra vida política.

Aragón Etchart—Yo no insisto aunque creo que la fuerza de la declaración del cuerpo es mayor que la que puede dar las declaraciones de un senador.

Señor Sosa—El Senado.

El presidente—La moción del señor senador es para que el Senado declare que hace suyas las manifestaciones del senador por Rocha.

Senador Sosa—Muy bien; es lo que podría hacerse: formular una declaración de que el Senado comparte en absoluto las declaraciones del señor senador Varela Acevedo.

Senador Aragón y Etchart—No tengo inconveniente; en el fondo es lo mismo. Yo había entendido en otra forma.

En consecuencia, acto continuo el Senado, por unanimidad de votos, hace suyas las palabras del doctor Varela Acevedo.

Por último, el doctor Vázquez Acevedo deja constancia de que por razones de enfermedad no asistió a la sesión del sábado último, agregando que, de haber asistido, habría votado en contra de la ruptura de relaciones con el gobierno del imperio alemán.

En seguida se levantó la sesión.

EN CONTRA DE LA RUPTURA DE RELACIONES — MANIFIESTO DE LOS SOCIALISTAS.

MONTEVIDEO, octubre 10 — El comité ejecutivo nacional del partido socialista, publicó el siguiente manifiesto:

Considerando: que la guerra es una consecuencia de la paz armada, que todos los gobiernos burgueses de la tierra mantuvieron contra la aspiración unánime del proletariado; que es indispensable la desaparición del imperialismo germánico, como de todos los imperialismos militaristas que existen en el mundo; que si la ruptura de relaciones diplomáticas entre el Uruguay y el gobierno de Alemania pudo explicarse como sanción moral y protesta contra el bárbaro bloqueo submarino sin restricciones, hoy, dadas las circunstancias y forma en que se produce, reviste la apariencia de un acto impuesto por las potencias extranjeras, lo cual arroja sombras sobre la realidad de nuestra soberanía, y es por lo tanto imperdonable en quienes hablando siempre del "decoro nacional", no han tenido empacho en colocar esta vez a la república en tan desairada situación, con el único fin de halagar el sentimiento aliadófilo predominante y conquistar así el prestigio popular, del cual carecen; que dicha ruptura pudo encararse en la Argentina como sanción moral contra manejos vergonzosos de diplomacia secreta, y como medio de evitar soluciones belicosas, insinuadas por el presidente y sus voceros, mientras la actitud del gobierno uruguayo constituye una provocación conducente a la guerra en momentos en que, según las declaraciones del propio gobierno, no existe ofensa ni agravio alguno que reparar; que la declaración de guerra a Alemania no sumaría contingente alguno a los que luchan contra el imperialismo germánico, perjudicando, en cambio, al pueblo trabajador de la república y a la pacífica y laboriosa colonia germánica, no responsable de los atentados y ambiciones del gobierno alemán; que la maniobra del gobierno y propaganda de ciertos comités patrióticos va encaminada a preparar una reacción favorable a la implantación de la militarización escolar y servicio militar obligatorio; que la participación del Uruguay en los conflictos internacionales puede provocar situaciones equívocas entre los países sudamericanos, cuyas consecuencias futuras nadie puede prever; que la resolución de las Cámaras tomada en sesión secreta constituye una afrenta para el pueblo uruguayo, y la práctica reñida con los principios democráticos e idéntica a la diplomacia de los Luxburg, pues por ella se dispone de los destinos nacionales sin enterar previamente al país de las causas de tan graves determinaciones, resuelve:

1.o—Protestar contra la ruptura de relaciones diplomáticas o todo acto que tienda a llevar al país a la participación en la guerra; 2o., reclamar de los poderes públicos la inmediata publicación de las versiones taquigráficas de las sesiones secretas de las Cámaras; 3o., exhortar al pueblo a que obligue al gobierno a que, en vez de adoptar posturas de ridículo quijotismo, propague entre todas las naciones del universo, la aspiración de implantar los siguientes principios que han sido sostenidos constantemente por la Internacional Socialista: arbitraje obligatorio para todos los conflictos internacionales, disminución de armamentos hasta el desarme general, supresión de la diplomacia secreta, publicación de todos los tratados existentes y futuros entre los gobiernos, autonomía de todos los pueblos y derecho de disponer libremente de ellos mismos, régimen de libre cambio, o sea supresión de las aduanas proteccionistas y de guerra económica en el futuro.

MANIFESTACION DE ADHESION AL GOBIERNO

MONTEVIDEO, octubre 10 — Se activan los preparativos para la manifestación que se celebrará mañana, con objeto de exteriorizar la adhesión a los poderes públicos, al declarar rotas las relaciones diplomáticas y comerciales con el gobierno alemán.

Las sociedades inglesas, francesas, italianas, griegas, sirias y algunas nacionales, entre éstas el comité nacional del partido colorado, invitan a sus afiliados a concurrir al "meeting".

El presidente de la República, los ministros, y legisladores esperarán a los manifestantes en los balcones del Cabildo, donde serán pronunciados discursos

También asistirá Leopoldo Lugones, a quien se le hará una recepción en el puerto.

MONTEVIDEO, octubre 10—Los doctores Alfredo Vázquez Acevedo y Joaquín Secco Illa niegan que hayan firmado la invitación al pueblo para el "meeting" que se efectuará mañana.

El doctor Illa dice que no cree que se deba aplaudir las resoluciones rompiendo las relaciones con Alemania, mientras no se dé cuenta al pueblo, por razones de democracia, justicia y de derecho, de los motivos que se han tenido para llegar a resolución tan extrema como inesperada.

RUPTURA CON AUSTRIA-HUNGRIA

MONTEVIDEO, octubre 10 — Los periódicos italianos que se editan en Montevideo piden al gobierno uruguayo que rompa también las relaciones con Austria-Hungría, aliada de Alemania.

PUBLICACIONES Y CENTROS GERMANOFILOS

MONTEVIDEO, octubre 10 — Un decreto del ministerio del Interior deja sin efecto la resolución de fecha 21 de junio de 1916, que concedió personería jurídica al centro Germania.

Uno de los considerandos de dicho decreto establece que, hallándose comprendidos entre los fines del mencionado centro, el fomento de vínculos de relaciones de vida intelectual, económica y social entre el pueblo uruguayo y el pueblo germánico, el retiro de la personería, concedida por la resolución gubernativa antes citada, se impone necesariamente, como consecuencia de lo prescripto en la ley que declara rotas las relaciones diplomáticas y comerciales con Alemania.

Por razones de orden público y de interés nacional, el jefe de policía pidió amistosamente al centro Germania que retirara los pizarrones en los que hacía conocer noticias favorables a los imperios centrales y a sus aliados

Aquel centro accedió, retirando también los tableros en que colocaba los diarios que defienden a Alemania y sus aliados

El jefe de policía prohibió la publicación del diario "El Debate", que defiende la causa de los imperios centrales, hasta que, de acuerdo con las leyes en vigor, se le comunique el nombre del editor responsable.

"El Debate" trascribía artículos de diarios de Salto, Paysandú, Flores y otros departamentos, censurando la ruptura de relaciones con Alemania.

MONTEVIDEO, octubre 10 — Cumpliendo órdenes de la policía, la redacción del diario "El Debate", que defiende la causa germanófila, designó editor responsable.

Salvado ese obstáculo, surgió otro más poderoso: la imprenta por donde se editaba exigió una fuerte garantía por los perjuicios que se le pudieran causar. Esa exigencia obligó a suspender la publicación de aquel diario.

LOS BUQUES ALEMANES

MONTEVIDEO, octubre 10 — Se reunieron las comisiones de legislación y hacienda del Senado, para estudiar el proyecto relacionado con la utilización de los barcos alemanes

Asistieron también los ministros de Relaciones Exteriores y de Hacienda.

No se adoptó ninguna resolución definitiva, siendo posible que el sábado próximo pueda firmarse el respectivo informe.

Hoy se efectuó una nueva inspección de los aparatos de telegrafía sin hilos de los vapores alemanes. Se comprobó que todos, a excepción de los del "Polynesia", se hallan totalmente inutilizados.

LLEGADA DE BUQUES INGLESES

MONTEVIDEO, octubre 10 — Llegaron esta mañana el crucero inglés "Glasgow" y el trasporte de guerra de la misma nacionalidad "Edimburg Castle".

Tanto el comodoro Smith, jefe de la división naval inglesa en el Atlántico Sur, como el comandante del "Glasgow", bajaron a tierra esta tarde.

Según informes recogidos en los círculos marítimos, esos barcos de guerra ingleses no abandonarán las aguas uruguayas en el plazo que se había fijado para los buques de guerra de los países beligerantes, antes de la ruptura de relaciones del Uruguay con Alemania, pues, según se dice, el "Glasgow" y el "Macedonia" tomarán en este puerto provisiones de carbón y darán unos días de descanso a sus tripulantes.

Se afirma que a bordo del "Glasgow" se hallan detenidas seis bailarinas de las que formaban parte de la compañía Nijinsky; las bailarinas viajaban en el "Reina Victoria Eugenia", cuando este buque fué detenido por el "Glasgow" en inmediaciones de Punta Negra.

Las aludidas artistas serán probablemente embarcadas en un buque mercante inglés y conducidas a Inglaterra, en calidad de prisioneras de guerra.

DIVERSAS

MONTEVIDEO, octubre 10—Después de más de dos horas de discusión, fué aprobada la siguiente resolución por trece votos contra uno: Habiendo el Poder Ejecutivo de la Nación, de acuerdo con las Cámaras legislativas, declarado rotas las relaciones diplomáticas y comerciales mantenidas hasta ahora con el imperio alemán, la Asociación Patriótica del Uruguay declara su solaridad con el gobierno nacional y pone una vez más al servicio de los altos ideales e intereses de la República, el esfuerzo y entusiasmo patrióticos que la animan".

PERU

ACTITUD DEL ECUADOR

LIMA, octubre 10 — El ministro ecuatoriano Peralta me comunicó que recibió un telegrama de su gobierno para que hiciera saber al ministro alemán en el Perú, señor Perl, que su recibimiento como ministro de Alemania, si fuera al Ecuador, es incompatible con los principios de solidaridad americana.

COMENTARIOS FRANCESES

PARIS, octubre 10 — "L'Echo de Paris" publica un artículo señalando el movimiento que precipita a la América latina contra Alemania, y lamenta que el presidente Irigoyen, empecinado en la neutralidad y sostenido solamente por sus electores y por los grupos radicales y socialistas, continúe siendo el único obstáculo al empuje general.

El mismo diario reproduce el rumor de que el ministro interino de Relaciones Exteriores, doctor Pueyrredón, presentó la dimisión.

4.15 a. m.

CRONICAS SOBRE LA LUCHA EN FLANDES

LA ACTUACION DE UN VOLADOR ITALIANO

EN EL FRENTE OCCIDENTAL

NUEVA YORK, octubre 11 — El corresponsal de la Associated Press en el frente francés de Bélgica telegrafía lo siguiente:

"El flanco derecho de los británicos, y haciendo frente a la peor sección de la línea, porque el terreno en que avanzaban esta cubierto de una red de pequeños arroyos que la lluvia había trasformado en lagos, los franceses adelantaron rápidamente reduciendo numerosos reductos del tipo de las "cajas de píldoras" y alcanzaron todos los objetivos a las diez de la mañana.

"Esto significa que habían llegado quinientas yardas más allá de Mangelaere, y casi a la orilla del bosque de Houlthust.

"Los alemanes sufrieron crecidas bajas en el bombardeo preliminar y durante la lucha.

"La tarea más ardua se realizó en Poelcapelle.

"En la arremetida del jueves pasado, los ingleses se habían establecido en la mitad occidental de la aldea, y la lucha había continuado vigorosamente desde entonces.

"En la madrugada de ayer, mediante una lucha cuerpo a cuerpo entre las ruinas comenzaron los alemanes a ser empujados paulatinamente hacia la orilla oriental de la ciudad, y allí ocuparon posiciones en una gran cervecería bien fortificada, con ametralladoras en cada ventana.

"Combatieron durante varias horas; pero en las primeras de la tarde se anunció que el establecimiento había sido evacuado por los alemanes que se habían retirado más allá.

NUEVA YORK, octubre 11 — El corresponsal de la Associated Press en Flandes telegrafía a su diario:

"El lodo misericordioso que todo lo oculta, disimula la mayor parte de los horrores del embarrado campo de batalla que estuvo cubierto de cadáveres alemanes.

"En las cinco batallas que se han librado en los lodazales flamencos desde el 31 de julio, los alemanes fueron retrocediendo en un promedio de una milla por batalla y todos los objetivos fueron alcanzados cada vez.

"Las tácticas más desesperadas de combate del archiduque Rupprecht han resultado un completo fracaso en lo que se refiere a contener los asaltos británicos. No solamente los alemanes se están retirando constantemente de las importantes posiciones de Flandes, sino que, según las cifras más prudentes, sus bajas son mayores que las británicas en un 75 por ciento aproximadamente.

"Cada cráter de mina contenía cadáveres destrozados; dentro de los "blocaus" de concreto se hallaron invariablemente docenas de cadáveres. Muchos de ellos habían sido muertos por la violencia de la explosión aún cuando la granada no había penetrado.

"Las "cajas de píldoras" frecuentemente habían sido voladas y sus guarniciones esparcidas por el suelo enlodado y resbaladizo.

"En todo el campo de la victoria de los británicos pudieron éstos amontonar pilas de fusiles.

"Los cadáveres enemigos y los pertrechos de toda clase se van sumiendo lentamente en el lodo.

"El hecho de que fuesen tan pocos los cañones tomados ayer se debe al apresuramiento con que los alemanes suelen retirarlos a retaguardia en el instante en que están convencidos de que se ha iniciado un avance británico.

"Solamente sus cañones de gran rapidez de tiro y algunos howitzers de mayor calibre, situados muy a retaguardia continúan haciendo fuego sin interrumpirse.

"La guerra no ha concluído y aún podrán ser batidos muchas veces los alemanes, pero en estos cinco avances apuntamos todos los tantos en nuestro favor y realizamos todos nuestros planes. Cada uno de ellos demuestra en qué dirección sopla actualmente el viento.

EL VOLADOR PICCIO

ROMA, octubre 11—Se conocen interesantes pormenores acerca de las últimas tres victorias alcanzadas por el volador Piccio.

La primera de éstas tres, la obtuvo obligando a la unidad aérea austriaca a caer en las cercanías de Sylogrovack; en la segunda vió, Piccio, que el aparato enemigo caía, envuelto en las llamas, cerca de Cavalerza. La tercera acción aérea se desarrolló en la tarde del día 3 del presente. Piccio, que había divisado un aeroplano enemigo, lo persiguió en dirección a Mesniak, alcanzándolo con ráfagas de metralla, de modo que el volador austriaco no tuvo otra alternativa que la de descender hacia la línea enemiga.

Opuso una tenaz resistencia en el momento que se batía en retirada; pero Piccio, no obstante la violencia de la defensa enemiga, continuó persiguiendo el aparato austriaco, hasta llegar a unos cincuenta metros apenas de la línea, donde obligó a su adversario a planear en dirección a las líneas italianas.

Durante el combate, el aeroplano de Piccio fué golpeado en sus partes vitales. Esto no impidió que continuara su persecución. Con dos últimas descargas de metralla, el volador italiano obligó a su adversario a bajar en la línea italiana, donde los voladores enemigos fueron tomados prisioneros.

Una vez que Piccio descendió de su aparato, interrogó a los prisioneros: un teniente ametrallador tzeco y un sargento piloto vienés.

El primero, a las preguntas de Piccio, contestó: "Vencisteis por cuanto mi ametralladora no funcionaba más"; a lo que Piccio contestó, mostrándole su ametralladora, que no disponía más que de dos cartuchos.

---

ministro de Marina dió cuenta detallada de la evasión del submarino alemán "U 293" internado en Cádiz.

Lamentó lo ocurrido principalmente por haberse visto obligado a relevar del cargo a dos dignos almirantes.

Consideró el ministro que todos pecaron por exceso de confianza.

MADRID, octubre 10—El jefe del gabinete señor Dato, recibió hoy a los embajadores aliados a los que declaró que deploraba la evasión del submarino.

Juzgó severamente el proceder alemán en este caso y dijo que constituía "una audaz violación de la neutralidad".

MADRID, octubre 10 — Comunican de Cádiz que los almirantes Buhigas, La Puente y los oficiales que examinaron el submarino evadido, serán juzgados por un consejo de guerra.

PARIS, octubre 10—"Le Temps", dice que la evasión del submarino alemán de Cádiz constituye un caso grave, pues aunque no lleva municiones ni torpedos a su bordo no tardará en approvisionarse y reanudar su campaña de piratería en el caso de que escape a la persecución de los torpederos aliados.

Pregunta el diario citado porque no fueron desmontadas sus máquinas y, en el caso de haberlo sido, como fueron nuevamente armadas sin que las autoridades españolas se diesen cuenta de ello.

Espera que el gobierno español analice esta cuestión y termina diciendo que los aliados tienen el derecho de pedir garantías para el porvenir y de ser informados sobre lo ocurrido en el pasado.

ESTADOS UNIDOS EN LA GUERRA

DOCUMENTOS SOBRE COMPLOTS ALEMANES

WASHINGTON, octubre 10—El secretario de Estado publica los siguientes telegramas del ministro de Relaciones Exteriores alemán a Bernstorff, en enero de 1916:

Enero 3 (secreto)—El estado mayor desea una enérgica acción con respecto a la destrucción del ferrocarril Canadian Pacific, en varios puntos, con el fin de completar y prolongar la interrupción del tráfico. El capitán Boehm, que es conocido de su parte, y que regresará pronto allí, recibió instrucciones para que provea de elias al agregado militar. Provéalo de los fondos necesarios. — Firmado; Zimmermann.

Segundo despacho—Enero 26—Para el agregado militar.—Usted puede obtener [illegible] con respecto a las personas capaces de llevar a efecto el "sabotage" en Estados Unidos y en el Canadá, de las siguientes personas: Joseph Mac Garrity, Filadelfia, P. A. 2; John Keating Michigan, avenida Chicago 3; Jeremiah, A'Leary, número 16, Park Row, Nueva York; el primero y el segundo son absolutamente de confianza y discretos. El tercero es de confianza pero no siempre discreto.

Estas personas fueron indicadas por sir Roger Casement.

El "sabotage" en Estados Unidos puede ser realizado en toda clase de fábricas para provisión de municiones de guerra. Los andenes de ferrocarriles y puentes no deben ser tocados. La embajada en ninguna circunstancia debe quedar comprometida. Semejantes precauciones deben tomarse con respecto a la propaganda irlandesa y pro alemana.—Firmado: Representante de estado mayor.

El siguiente telegrama del embajador Bernstorff al ministro de Relaciones Exteriores en Berlín fué enviado en septiembre de 1916.

15 de septiembre—Con referencia al informe de A. N. 266 de mayo 1 de 1916, sobre el asunto del embargo respecto de cuya anterior provechosa cooperación el doctor Hale puede dar informaciones, aquél está ahora para entrar en vigorosa campaña con el fin de asegurar en ambas Cámaras del Congreso una mayoría favorable a Alemania y solicita mayor ayuda. No hay posibilidad de que quedemos comprometidos y pido una respuesta telegráfica.

WASHINGTON, octubre 10 — La nueva revelación de las actividades del ex embajador de Alemania en los Estados Unidos, conde Bernstorff, señalada hoy por el secretario de Estado, Mr. Lansing, quien dió a la publicidad los telegramas cambiados entre ese diplomático y la cancillería de Berlín, es comentadísima.

El secretario de Estado agregó que esos telegramas no pasaron por el conducto del departamento de Estado, lo que deja suponer que para su trasmisión sirvió de intermediaria alguna de las legaciones neutrales.

LA CENSURA POSTAL

WASHINGTON, octubre 10 — El ministro de Comunicaciones, Mr. Burleson, anuncia que serán interceptados en los correos los diarios escritos en lenguas extranjeras y otros que critiquen al gobierno de acuerdo con las disposiciones de la ley relativas al comercio con el enemigo y el espionaje.

EL PROBLEMA DE LOS VIVERES

WASHINGTON, octubre 10 — El control del gobierno sobre todos los artículos de consumo será completo a partir del primero del próximo mes de noviembre.

El director general de abastecimientos, Mr. Hoover, expedirá una proclama incluyendo la reglamentación de las ventas reprimiendo las especulaciones. Al mismo tiempo recomendará que se evite el malgasto de los víveres y conminará a los productores para que se abstengan de pretender beneficios exagerados.

Entre los artículos cuya vigilancia en el expendio se hará más estricta, figuran la harina, el pan carnes, patatas, azúcar, leche, manteca, productos de lechería en general, arroz, carnes conservadas y legumbres.

CONSTRUCCION DE BUQUES MERCANTES

WASHINGTON, octubre 10 — Se anuncia que cincuenta naves mercantes con 400.000 toneladas, están actualmente en construcción en los astilleros japoneses, las que serán puestas a disposición de la "Entente" para el trasporte de municiones.

Los Estados Unidos permitirán la exportación de ciento cincuenta mil toneladas de acero para completar esas construcciones.

LA REVOLUCION EN RUSIA

EL NUEVO GABINETE

LONDRES, octubre 10 — Anuncian de Petrograd que el gobierno de coalición asumió ya sus funciones reemplazando al "consejo de los cinco".

La nueva administración tratará de activar su gestión en lo que se refiere a la política exterior con el propósito de estar listos para la celebración conjuntamente con los aliados, de las negociaciones de paz. Entretanto, se procederá a colocar al ejército en más elevado pie de eficiencia, restablecer la vida económica y social como también la tranquilidad del país.

El nuevo gabinete parece que ha merecido la aprobación de la prensa, con excepción el diario radical germanófilo "Novai Nishin", y los diarios de los consejos de obreros y soldados los cuales juzgan el convenio celebrado por el congreso favoreciendo la coalición con los constitucionales demócratas por intermedio del comité presidido por Tseretelli, sometido al gobierno, y dicen que en esta combinación figuran numerosas personas cuya democracia es dudosa.

La primera sesión del parlamento preliminar se efectuará probablemente la próxima semana.

Mientras tanto el ministro del bienestar público y Smirnoff regresaron a Moscú en reemplazo de Kerensky, para solicitar de sus correligionarios la aprobación del nuevo gobierno recientemente formado.

El gabinete quedó constituído, como se anunció hace días, con seis socialistas, cuatro constitucionales demócratas y siete miembros de otros partidos.

MANIFIESTO DEL GOBIERNO

PETROGRAD, octubre 10 — El manifiesto del nuevo gobierno declara que la [illegible] de la asamblea constituyente no puede ser demorada, mientras el gobierno provisorio, estimando que sólo la paz universal permitirá la restauración del país, proseguirá sin descanso una política exterior que tenga por objetivo una paz semejante.

El gobierno anuncia que participará en la próxima conferencia interaliada, donde se esforzará en ponerse de acuerdo con los aliados sobre las bases de los principios revolucionarios rusos.

El gobierno sostendrá con todas sus fuerzas la causa común de los aliados, y defenderá enérgicamente al país; al efecto reorganizará el ejército sobre bases y principios democráticos, asegurará la eficacia del alto comando, así como la disciplina de las tropas, pero se opondrá a toda empresa de conquista. Reducirá también los efectivos de retaguardia, fijará el precio máximo de los artículos de primera necesidad, reglamentará las relaciones entre el capital y el trabajo, fiscalizará y activará la producción industrial, y, para impedir el paro forzoso, preparará la desmovilización gradual.

Los comités agrícolas podrán explotar las tierras sin afectar al derecho de propiedad.

El gobierno proyecta varios impuestos, entre ellos el sobre los beneficios de guerra, y la reducción de los gastos del Estado.

Además, se esforzará en asegurar la autonomía administrativa local bajo el control gubernativo, así como el derecho de las diversas nacionalidades a disponer de su porvenir. Con el propósito de realizar ese programa, el gobierno hace un llamamiento al concurso de todos.

MOVIMIENTOS OBREROS

LONDRES, octubre 10 — Anuncian de Petrograd que el comité de los huelguistas ferroviarios aceptó la proposición del gobierno de someter el conflicto a una comisión arbitral la cual presentará su informe al parlamento preliminar.

NUEVA YORK, octubre 10—Telegrafían de Petrograd que la huelga de los ferroviarios no alcanzó desarrollo por efecto de la oposición de la mayor parte de los empleados a plegarse al movimiento y a la resolución del gobierno de aumentar los sueldos de los ferroviarios.

EL EJERCITO Y LA MARINA EN LAS ELECCIONES

LONDRES, octubre 10—Anuncian de Petrograd que el señor Konovaloff, vicepresidente del consejo de ministros, anunció que el gobierno reglamentó la participación del ejército y de la marina en las próximas elecciones para la asamblea constituyente.

Según esa reglamentación, el ejército será dividido en cinco divisiones electorales y la marina en dos.

KERENSKY AL FRENTE

LONDRES, octubre 10 — Anuncian de Petrograd que Kerensky y los ministros de Guerra y Marina partirán para el cuartel general para dar conferencias.

VARIAS

LONDRES, octubre 10—Se anuncia que el ministro de Relaciones Exteriores de Rusia, Terestchenko, asistirá, en representación de su país, a la conferencia de los aliados en París.

EL ASUNTO DE BOLO BAJÁ

LA INVESTIGACION

PARIS, octubre 10—Comunican de Loudenc que la comisión investigadora del asunto Turmel interrogó a M. Abraham, cuñado del acusado.

PARIS, octubre 10—El capitán Bouchardon, fiscal del consejo de guerra, interrogó a M. Duval, sobre la cuestión relativa al comercio con el enemigo.

Duval contestó que aceptó liquidar la sociedad San Stefano, que no representaba intereses alemanes.

Poco después el capitán Bouchardon recibió la declaración del capitán-diputado Detreuil respecto del asunto Bolo.

PARIS, octubre 10—Ante la comisión investigadora de la Cámara de Diputados continuó hoy su declaración el señor Leon Daudet, acusador del ex ministro Malvy de inteligencias con el enemigo.

PARIS, octubre 10 — El diputado M. Ossola, interpelará al gobierno sobre el asunto relativo a la detención del austriaco Margulies por espionaje.

PARIS, octubre 10—El juez de instrucción, M. Gilbert, interrogará a M. Turmel en la audiencia de mañana jueves.

PARIS, octubre 10 — Se anuncia que en la declaración prestada por el diputado M. Dutreil ante el fiscal del consejo de guerra, capitán Bouchardon, sobre el asunto Bolo Bajá, reveló la intervención que tuvo Bolo con las negociaciones para el empréstito turco de 1913.

PARIS, octubre 10—El jurado rechazó la petición del diputado M. Turmel de que sea enjuiciado el ujier Cousin por haberse apropiado de una parte del dinero encontrado en el sobre extraviado por ese diputado en el recinto de la Cámara, y condenó al referido diputado a pagar a Cousin la suma de cinco mil francos en concepto de indemnización por los daños que le ocasionó la imputación.

LONDRES, octubre 10—Una agencia noticiosa de esta capital, dice que en breve se harán revelaciones sensacionales relacionadas con el asunto Bolo bajá.

De las investigaciones practicadas por el servicio secreto inglés y francés, se desprende que Alemania, sirviéndose de numerosos agentes y agitadores, está preparando una desesperada campaña pacifista en las poblaciones civiles de los países de la "Entente". Agentes enviados por el gobierno francés, dicen que poseen documentos que demuestran que Alemania prepara tales campañas en las capitales de todos los países aliados.

El "Standard" dice que se sabe ahora que Inglaterra está envuelta en el complot y que debe ayudar financieramente la campaña pacifista en Francia.

Agrega que la noticia no debe sorprender a nadie, pues se sabe desde largo tiempo que existe una relación íntima entre los asuntos Lenine, Bolo bajá y Almereyda. Es probable que algunos de los que colaboraron en uno de esos asuntos no sabían que trabajaban por los otros, pero todos actuaron para el mismo fin.

Opina que no sería difícil encontrar al hombre que desempeñaba en Inglaterra el papel de Bolo bajá. Es, indudablemente, el publicista Edmund D. Morel, que está cumpliendo ahora la pena de seis meses de prisión.

Termina diciendo que es asombrosa la libertad de acción de que los autores de la campaña pacifista, gozan en Inglaterra.

PARIS, octubre 10—El fiscal Bouchardon después de oír la declaración del diputado Dutreuil, oyó la de M. Caillaux.

EN ITALIA

ROMA, octubre 10—Continúan las autoridades de policía sus investigaciones respecto al asunto Bolo.

Fueron interrogadas numerosas personalidades políticas, y a otras, ausentes de la capital, se les fijó para su regreso un término perentorio.

LAS FINANZAS Y LA GUERRA

EL EMPRESTITO ALEMAN

NUEVA YORK, octubre 10—Comunican de Amsterdam al "Evening Globe" que los diarios holandeses publican avisos impresos con grandes letras que invitan a los alemanes residentes en Holanda a suscribirse al séptimo empréstito alemán, pues la patria necesita de todos los recursos de sus hijos.

Esos avisos se publican en los diarios más importantes de Holanda, que cobran setenta centavos oro por renglón.

El diario "Nieuws van den Dag" dice a este propósito que hay muchos indicios de las dificultades financieras con que tiene que luchar Alemania. Así, por ejemplo, hace algún tiempo, el gobierno alemán intentó comprar en Holanda, cien mil cabezas de ganado para criar vacas lecheras, pero pidió un plazo para el pago, condición que no aceptaron los ganaderos holandeses.

Agrega que Holanda ya tiene invertidos muchos millones en títulos alemanes, y no invertirá nuevas sumas en tales valores.

INFORMACIONES COMERCIALES

BOLSA DE PARIS

PARIS, octubre 10 — Esta Bolsa de Comercio operó en calma.

Los títulos de 3 por ciento se vendieron a 60 10.

El empréstito de guerra de 5 por ciento obtuvo 88.35.

La libra esterlina se vendió a 27 18 francos.

Las acciones del Banco Español del Río de la Plata cerraron a 316 1|2 francos.

ACCIONES DE BANCOS ARGENTINOS

LONDRES, octubre 10—En el Stock Exchange las acciones de los Bancos argentinos con capitales ingleses cerraron hoy a los precios siguientes.

Banco de Londres y Río de la Plata, 35, Británico de la América del Sur, 18; Londres y Brasil, 24; Anglo-Sudamericano, 7 1|2.

MERCADOS DE ALGODON

LIVERPOOL, octubre 10 — Para las entregas en este mes el algodón se cotizó a 19.06 peniques la libra; para octubre, a 18.91; para noviembre y diciembre, a 18.76 y 18.63 para enero y febrero de 1918.

Se vendieron hoy en este mercado 3.000 pacas de algodón.

NUEVA YORK, octubre 10 — El algodón para entregar en este mes se vendió a 26.56 centavos la libra; para octubre, a 25.87 centavos; para noviembre y diciembre, a 25.68 y a 25.52 para enero y febrero de 1918.

PRECIOS Y COTIZACIONES

TITULOS Y ACCIONES

LONDRES, octubre 10—
Títulos prov. B. A. 49.
Empréstito arg. 4 o|o 67 1|2.
Id id de 4 1|2 o|o 82.
Id id 1909, de 5 o|o 86.
Id id 1886, 5 o|o 96 1|2.
Obras de Salubridad 5 o|o 95.
Consolidados ingleses 55 3|4.
Descuento oficial 5 o|o.

PARIS, octubre 10—
Renta francesa 60.10.
Empréstito de guerra 5 o|o 88.35.
Descuento oficial 5 o|o.

BERLIN, octubre 10—
Descuento oficial 5 o|o.

CAMBIOS

PARIS, octubre 10—
La libra esterlina, francos 27.18.

NUEVA YORK, octubre 10—
La libra esterlina, dólares 4.75 1|4.
Id por cable id 4.76 1|2.
Id a 90 días 4.71 3|4.
El dólar sobre París, frs. 5.79 1|4.
Id id a 90 días, frs. 5.77 3|4.
Id sobre Italia, liras 7.77 1|2.
Id por cable id 7.76 1|3.
Id id sobre Bs. Aires 1.02.40.
Cambio sobre Holanda 44 3|4.
Id id por cable id 45.
Id sobre Suiza, frs. 4.70.
Id por cable id 4.68 1|2.
Corona Estocolmo cts. 33 25.
Id Cristianía cts. 31.75.
Peseta española cts. 22.40.
Rublo, cts. 15.25.

GENOVA, octubre 10—
Renta italiana 81.97.

MONTEVIDEO, octubre 10—
Cambio s|Bs. Aires, girador 2 o|o.
Id id tomador 2 1|2 o|o.
Peso argentino oro 0.39.
Deuda interna 100.60.
Deuda Consolidada 72.
Títulos serie I. 97.70.
Id id R. 97.20.

OTROS PRODUCTOS

LONDRES, octubre 10—
Plata en barras, onza 45 1 8.
Estaño cont. id id lbs. est. 244.10.
Id a 90 días id id 242.

NUEVA YORK, octubre 10—
Plata en barras onza 88 7 8.
Estaño libra cts. 62 1|4.
Plomo id id 7 7|8.

ESPAÑA

CONSEJO DE MINISTROS

Asuntos tratados

MADRID, octubre 10—Se celebró un consejo de ministros bajo la presidencia del señor Dato, con asistencia de todos los miembros del gabinete, excepto del señor Lema.

Después de tratarse sobre el caso del submarino "U 293" el señor Sánchez Guerra leyó un telegrama del gobernador de Guipúzcoa, quien expresa en nombre del presidente de la República de Portugal el agradecimiento por las atenciones de que fué objeto durante su viaje por España.

Se trató a continuación de la situación difícil por que atraviesa Canarias a causa del bloqueo y se adoptarán algunas medidas tendientes a poner remedio

Varios de los ministros expusieron sus ideas respecto al problema de los trasportes marítimos y se resolvió celebrar un nuevo consejo para resolver este asunto.

Fueron despachados algunos expedientes relacionados con la administración.

El embajador de Italia

MADRID, octubre 10—El embajador de Italia celebró una entrevista con el jefe del gabinete.

No se ha publicado detalle alguno respecto a lo tratado en dicha conferencia.

Indulto de un condenado a muerte

MADRID, octubre 10—En el consejo de ministros se resolvió indultar de la pena de muerte al condenado Gustavo Figueredo, ciudadano portugués, que fué juzgado hace poco tiempo, por la audiencia de lo criminal de Bilbao.

Dicho indulto obedece a la visita a España del presidente de la vecina República portuguesa.

La salud de Pablo Iglesias

MADRID, octubre 10—Se encuentra completamente restablecido, el jefe de los socialistas, señor Pablo Iglesias.

Ayer los médicos autorizaron al enfermo a abandonar el lecho.

Por la casa del señor Pablo Iglesias han desfilado muchos amigos políticos y particulares.

El tren expreso Sevilla-Madrid

MADRID, octubre 10—Numerosas personalidades gaditanas hacen gestiones cerca del gobierno, con objeto de que se restablezca el servicio del tren expreso de Sevilla a esta capital.

Dicen que dicho tren presta especialísimos servicios para los turistas americanos que llegan en los vapores de las compañías trasatlánticas.

La escasez de papel — Precio de los diarios

MADRID, octubre 10—Los diarios de esta capital en vista de la escasez y carestía del papel de imprenta, abogan por el aumento del precio de venta a diez céntimos.

Parece también que los propietarios de los diarios, además de esta medida, adoptarán la de suspender la edición de los domingos.

Jordana y Lyautey

MADRID, octubre 10—Informaciones llegadas de Tetuán anuncian que el general Jordana llegó a aquella plaza.

Poco después recibió un mensaje del residente francés, general Lyautey, quien le felicitó por su excursión.

Jordana le contestó en términos afectuosos.

Los carteros valencianos

MADRID, octubre 10—Telegrafían de Valencia que los carteros de aquella ciudad han elevado una solicitud a la dirección en la que formulan algunas peticiones relacionadas con mejoras de su situación.

El carbón en Oviedo

MADRID, octubre 10—Comunican de Oviedo que los trabajos en las minas de aquella zona se encuentran paralizados a consecuencia de la falta de vagones para trasportar las enormes cantidades de carbón extraído.

En las bocas de las minas existen grandes montañas de carbón y se espera que las autoridades adopten algunas medidas para trasportarlo.

Bandolero arrestado

MADRID, octubre 10—Telegrafían de Orense que en la frontera portuguesa fué arrestado el bandolero Vicente Díaz, quien tenía aterrorizada la región.

El detenido es autor de numerosos robos y de varios asesinatos.

Ha sido encarcelado y sometido a proceso.

Escasez de harina

MADRID, octubre 10—Telegrafían de Santander que en aquella ciudad y en los pueblos cercanos reina bastante ansiedad a consecuencia de las noticias que se reciben respecto a que las panaderías se verán obligadas a suspender la fabricación de pan por falta de harina.

Anúnciase que en Santander faltará mañana dicho alimento.

Telegrafían de Salamanca que los principales contribuyentes de la localidad han regalado al ayuntamiento el 10 por ciento de la cosecha de trigo para ser repartida entre los pobres de la localidad.

Huelga de mineros

MADRID, octubre 10 — Comunican de Linares que en la mina de Pozouncho de aquella región, los mineros decretaron la huelga pidiendo aumento de jornal.

Ecos de la huelga en la Coruña

MADRID, octubre 10—Elementos representativos de las fuerzas vivas de La Coruña, entregaron al capitán general de la región 1.100 pesetas recaudadas por suscripción pública y destinadas para el ejército como ho-

mensaje de reconocimiento por la actuación de las tropas durante el pasado movimiento huelguista.

El marqués de Estella telegrafió al alcalde de la ciudad expresándole el agradecimiento de las tropas por el donativo.

Contra un crédito extraordinario

MADRID, octubre 10 — El consejero de Estado, señor Villanueva se opuso durante la sesión celebrada hoy por el consejo de Estado a aprobar un crédito extraordinario pedido por el gobierno para conceder dos meses de sueldo extraordinario a las fuerzas que intervinieron en la represión de los movimientos huelguistas sediciosos desarrollados últimamente.

Anuncio de regreso de Lerroux

MADRID, octubre 10 — Se anuncia que dentro de poco llegará a esta capital procedente de París el jefe de los radicales, señor Lerroux.

Fábrica de pirotecnia clausurada

MADRID, octubre 10 — Comunican de Sevilla que la fábrica militar pirotécnica de aquella ciudad ha sido clausurada a consecuencia de la falta de carbón.

Unos setecientos obreros quedan sin trabajo.

Asamblea de agricultores en Zaragoza

MADRID, octubre 10 — Anuncian de Zaragoza que el día 12 del corriente se verificará en aquella ciudad una asamblea de agricultores. Han sido invitados los diputados y senadores por la provincia.

ITALIA

EL CONGRESO FEMENINO

ROMA, octubre 10 — El congreso nacional femenino continúa desplegando una activa y proficua labor.

En las sesiones que se celebran, dos veces por día, y a las cuales concurren todas las congresista, se estudian los diversos proyectos tendientes a la gradual emancipación de la mujer.

En la sesión que se celebró esta mañana fué puesto en discusión el proyecto del ministro Sacchi referente a la abrogación de las leyes y decretos que prohiben a la mujer casada disponer de sus bienes o emprender otras operaciones sin la autorización del cónyuge.

Las congresistas aplaudieron la lectura del proyecto ministerial y en seguida aprobaron una orden del día que será presentada en su debida oportunidad a las Cámaras de Diputados y Senadores.

Arzobispo fallecido

ROMA, octubre 10 — Falleció el arzobispo Maccani-Galluccí, uno de los pocos prelados que gozaban de la timidad del pontífice.

INGLATERRA

FALLECIMIENTO DEL SULTAN DE EGIPTO

LONDRES, octubre 10—El "Daily Telegraph" publica un telegrama en el que se anuncia el fallecimiento de Husein I, sultán de Egipto.

ESTADOS UNIDOS

CAMPEONATO UNIVERSAL DE BASE-BALL

NUEVA YORK, octubre 10 — Se reanudó hoy el partido por el campeonato universal de base-ball.

En la primera mitad, Chicago no hizo goal alguno, y en la segunda, Nueva York hizo dos goals en el cuarto "innings".

CHILE

LA CRISIS MINISTERIAL

El nuevo gabinete

SANTIAGO DE CHILE, octubre 10 —El Senado y la Cámara de Diputados debían sesionar hoy, pero no lo hicieron esperando que haya ministerio, para cuya organización se ha tropezado con inconvenientes.

Respecto al alejamiento de la administración de los funcionarios coalicionistas, sindicados como interventores, parece resuelto el punto en vista de la amplia autorización que ha concedido el presidente Sanfuentes, con carácter de jefe de los partidos de gobierno, al señor Ellodoro Yáñez, al encomendarle la formación del ministerio.

Mañana se reunirán los directorios de los partidos que no lo hicieron hoy, para conceder el pase a los correligionarios que van a formar parte del ministerio, el cual quedaría constituído así:

Interior, Yáñez (liberal); Relaciones Exteriores, Eduardo Suárez Mujica (radical); Hacienda, Ricardo Salas Edwards (conservador); Justicia e Instrucción Pública, Arturo Alessparte (nacional); Industrias, Obras Públicas y Ferrocarriles, Malaquías Concha (demócrata); Guerra y Marina, Oscar Viel Cavero (balmacedista).

Compañía de volación—Nombramientos diplomáticos—Obispos — Monumento—Sociedades.

SANTIAGO DE CHILE, octubre 10 Fué derogada la disposición del decreto que organiza la nueva compañía de volación, en lo que decía que la compañía se formaría cuando el presupuesto consignara el personal respectivo.

—Ha sido dado de baja el cadete boliviano Luis Guarachi, a quien se lo otorgó una beca, a pedido del gobierno de Bolivia y que no se presentó a ocuparla.

—Inmediatamente que se organice el ministerio serán enviados al Senado mensajes pidiendo autorización para designar ministros de Chile en Francia, a Maximiliano Ibáñez, en Bolivia, a Víctor Eastman, en Uruguay y Paraguay, a Enrique Cuevas Paulino Alfonso ha contestado si acepta la plenipotencia en Ecuador También será enviado al Senado un mensaje para investir como obispo de la Serena, Concepción y Ancud, a los prebendados Carlos Silva Cotapos, Gilberto Fuenzalida y padre Antonio Castro.

—El gobierno comisionó a Horacio Recart para que estudie en los Estados Unidos todo lo relacionado con la elaboración de maderas

—Fué incluído entre los proyectos que tratará el Congreso en la próxima convocatoria el relativo a las modificaciones de las leyes de regadío.

—En el mercado sigue la baja general.

—Ha sido firmada una escritura pública con el escultor Folla para la fundición del monumento a los glorias de Chile en Tarapacá, y que singulariza con el héroe Eleuterio Ramírez.

—Fueron aprobadas las reformas a los estatutos de los Bancos Osorno y Unión para elevar su capital a cuatro millones de pesos.

—La sociedad Rolham Haas Company Delaware de los Estados Unidos quedó autorizada para establecer agente en la República.

—Se decretó el pago del 20 por ciento de gratificación a los empleados de educación, que han cumplido más de 10 años de servicios.

BRASIL

Embajada portuguesa—Ciclón en Palmira—Perjuicios, muertos y heridos—Choque sangriento en Alagoas.

RIO DE JANEIRO, octubre 1 — La cancillería ha informado oficialmente de la venida de la embajada portuguesa para el 15 del mes de noviembre próximo.

—Un ciclón en la ciudad de Palmira (Minas), derrumbó los edificios de la Cámara Municipal, correos y veinte casas.

Hay numerosos muertos y heridos y grandes perjuicios.

—Telegrafía de Alagoas que a la llegada del general Gabino Bezouro, candidato a gobernador del Estado, los partidarios de otro candidato lo sitiaron. Se produjo un conflicto y resultaron varios muertos y heridos.

—En los últimos días de Santos, se exportó carne congelada, por valor de mil contos, y porotos por 420 contos.

REPUBLICA ORIENTAL

EL NUEVO MINISTRO DE RUSIA

MONTEVIDEO, octubre 10—Llegó el nuevo ministro de Rusia, Alejandro Scherbatskoy. Se radicará en Montevideo después de presentar sus credenciales en Chile y Paraguay.

Opina que Rusia ha entrado ya en un período de tranquilidad definitiva. El momento caótico que precede generalmente a todas las grandes manifestaciones de vida, dijo, ha pasado ya, y puede asegurarse que no han de producirse trastornos que comprometan la paz del país y que permitan defenderlo en las graves circunstancias actuales.

Regiones militares — Nuevo impuesto

MONTEVIDEO, octubre 10 — El Poder Ejecutivo pasó un mensaje a la asamblea general, declarando incluído entre los asuntos a tratarse en sesiones extraordinarias el proyecto por el cual se crean seis regiones militares.

—También pasó a la legislatura un extenso mensaje con un proyecto que establece patente extraordinaria de 4 por ciento "ad valorem" sobre la exportación de lanas y cueros.

La nueva constitución

MONTEVIDEO, octubre 10—Por falta de número no sesionó la asamblea nacional constituyente.

Probablemente el lunes próximo quedará aprobada la constitución.

PERU

El día de la raza — Obispo de Lima

LIMA, octubre 10—Fué declarado feriado el día 12 de octubre, como día de la raza.

—Mañana se reunirá el congreso para elegir obispo de Lima.

ACTUALIDAD

La Intendencia Municipal y los jubilados

Los jubilados municipales, que habían recibido del intendente la promesa de que antes de promulgar la ordenanza que modifica las disposiciones relativas al funcionamiento de la Caja de Jubilaciones estudiaría los antecedentes de esa sanción, se han visto defraudados en su expectativa, al enterarse de que el decreto de promulgación fué dictado el mismo día en que la comisión que los representaba escuchó del representante de la comuna aquellas manifestaciones.

En la ignorancia de ese procedimiento, los afectados por la ordenanza, sobre la cual ya hemos emitido nuestro juicio, presentaron al intendente la nota que publicamos en nuestro último número, en la cual le insinuaron la conveniencia de que suspendiese sus efectos, ejercitando el derecho de veto. Según hemos dicho, las nuevas disposiciones habían recibido el cúmplase del Departamento Ejecutivo. No era el caso, pues, de hacer uso de aquella facultad. Y por toda respuesta a la petición que se le entregaba, el intendente comunicó que pasaría los antecedentes a dictamen del asesor letrado.

El procedimiento que ha resuelto seguir, no es el que corresponde a la importancia del asunto y a la forma con que las autoridades deben encarar la solución de las dificultades que surgen en la práctica de la vida administrativa.

Sobre la ordenanza que se ha dictado y que suscita la oposición de los empleados jubilados, el intendente ha podido pronunciarse en el sentido de que hemos informado. En el desempeño de sus funciones, su libertad de criterio no tiene más cortapisa que los límites trazados por las disposiciones legales.

Si considerado desde el punto de vista de las atribuciones de que está investido su procedimiento es inatacable, no sucede lo mismo cuando se le relaciona con su resolución de pasar los antecedentes al asesor letrado.

Mientras el vigor de la ordenanza se encontraba pendiente del decreto de promulgación, toda medida para allegar nuevos elementos de juicio era procedente. La intervención de la asesoría letrada estaba indicada por las circunstancias, porque las objeciones que se aducen se vinculan con una cuestión de derecho, como es la referente a la ilegalidad de una sanción que modifica, con efecto retroactivo, las condiciones bajo las cuales se acogieron a los beneficios de la jubilación los actuales jubilados.

Si para confirmar su opinión o contribuir a formarla, el intendente hubiese requerido aquellos dictámenes, se habría adoptado la norma usual en ocasiones semejantes; pero no se comprende que los solicite después de haber manifestado su conformidad con las doctrinas de la ordenanza por medio de su promulgación

El paso que da, podría ser interpretado en el sentido de que desea profundizar el estudio del asunto para gestionar, según sean las conclusiones a que se llegue, la derogación de la ordenanza.

Esa actitud, según se deduce de lo ya expuesto, no es la que corresponde al Departamento Ejecutivo de la Municipalidad, así como no se comprendería que el Presidente de la República se dedicase a estudiar la inconstitucionalidad o inconveniencia de las leyes, en seguida de haberlas promulgado.

En la misión del intendente entra, según la ley orgánica, la tarea de colaborar en la obra del Concejo Deliberante, y de contribuir, con sus observaciones, a que no se dicten medidas ilegales o simplemente perjudiciales. No se puede substraer al deber de proceder en tiempo oportuno sobre las sanciones de la suma deliberativa Y este motivo, es el que hubiera considerar como un error la actitud que ha asumido en el caso de los jubilados, en que se hará después de la promulgación de la ordenanza el estudio que la lógica indicaba como previo a esa resolución.

Liga de defensa contra el cuatrerismo

Frecuentemente, la prensa santafesina exterioriza su alarma por el desarrollo del cuatrerismo en la campaña de la provincia. El mal cuenta a su favor, según afirmaciones del mismo origen, con la insuficiencia de la acción de policía y la deficiencia que para combatirlo presentan las autoridades.

La serie de robos de importancia periodísticas que han tenido lugar en el departamento y la persistencia con que los diarios permiten creer que no constituyen a esos juicios imputaciones autorizadas. Pero si frente a esa prédica pudieran aún subsistir dudas sobre la exactitud de su contenido, forzoso es reconocer que cierto reciente acontecimiento, de que pasamos a ocuparnos, está llamado a concurrir con muchas incertidumbres.

En una reunión de hacendados del departamento Nueve de Julio, se han cambiado ideas sobre la conveniencia de constituir una liga de defensa contra el avance del cuatrerismo. Así reza un despacho telegráfico de nuestro corresponsal en Santa Fe, consignado en uno de nuestros últimos números.

Por lo que en sus proporciones, ese cambio de ideas, resulta por demás, significativo, si se atiende a su significado. Querría él decir, en efecto, que la propiedad privada no está allí debidamente garantizada contra los excesos del cuatrerismo. Ni de otra manera se habría llegado a discutir siquiera la iniciativa de constituir asociaciones con aquel objeto u otro cualquiera semejante.

En una sociedad regularmente organizada, la protección de vidas y haciendas es tarea que corresponde al Estado y no al individuo, y, por la manera como el requisito se llene, puede inducirse el grado de organización alcanzado. Y claro está que a nadie se le ocurriría pensar en cambiar los papeles, mientras aquella función sea suficientemente ejercida por las autoridades públicas. No se concibe, pues, que un grupo de hacendados se entregue a deliberar sobre la forma en que han de darse a frustrar el avance del cuatrerismo, el cual intereses estuvieran debidamente protegidos por la policía. Esa actitud induce a poner en duda la eficacia de la acción policial.

Se comprendería, y hasta se recomendaría por sí sola la iniciativa, que se constituyeran ligas de defensa contra el alcoholismo, por ejemplo, porque se trata de un mal que, con ser de consecuencias terribles, puede desarrollarse impunemente, desde que la autoridad pública no lo persigue ni la ley lo condena. Así, la entidad constituída para combatirlo podría hacer obra eficaz practicando y predicando la templanza, y hasta divulgando la suerte triste y segura que reserva el destino a los alcoholistas y a sus descendientes. La misión a cumplir sería, en ese caso, moralizadora, pero no de la índole de la que piensan ejercitar los hacendados puestos en trance de defenderse contra el cuatrerismo.

Hay, pues, una diferencia sensible entre el propósito que comentamos y el que suponemos como punto de comparación. Mientras éste nada de anormal denotaría, aquél revela que los hacendados consideran llegado el momento de proceder por cuenta propia en defensa de sus intereses, ya que falta en ese terreno la acción de las autoridades creadas con ese fin.

¿Se concibe, acaso, que pueda formarse, en un centro cualquiera, una asociación que se propusiera proteger la vida de los individuos, allí donde la vida de cada cual cuenta con todas las garantías que a las autoridades es dable ofrecer? No por cierto. Y ese es, ni más ni menos, el caso de los hacendados de Nueve de Julio, cuyas haciendas no deben estar muy protegidas por la policía, cuando sus dueños piensan en protegerlas por su cuenta.

En presencia de la iniciativa mencionada, los poderes públicos de Santa Fe están en la obligación de adoptar medidas. Han de comprender ellos que algo les queda allí que hacer contra el cuatrerismo, cuando la acción individual tiende a orientarse en el sentido de llenar al respecto un papel que no le corresponde. Y si así fuere, como es lógico suponer, reparar el descuido comprobado sería para esos poderes una obligación premiosa.

LOS PARTIDOS POLITICOS BONAERENSES

Un grupo numeroso de caballeros, en su mayoría hacendados de la provincia de Buenos Aires, le ha ofrecido al doctor Francisco Beazley la candidatura a gobernador en el próximo período. Entre los caballeros firmantes del ofrecimiento figuran miembros del partido Conservador y otros que no han estado afiliados a ningún partido. Según las declaraciones que hacen, desean tomar participación en la próxima lucha comicial en cumplimiento de un deber cívico y para prevenir males que pudieran perturbar las instituciones de la provincia y el régimen de seguridad de los valiosos intereses públicos y privados por la acción única de un partido.

La actitud asumida por estos caballeros es simpática, pues está en armonía con la propaganda que todos los órganos de sana opinión democrática han hecho y hacen en el país. Nosotros descartamos las simpatías personales que declaran los firmantes del documento, y al mismo candidato lo descartamos para expresar nuestro juicio liberalmente. LA PRENSA no es órgano de partidos ni de candidatos, y de ahí que no pueda tomar en consideración las razones expuestas por el grupo de hacendados; pero sí considera propicio el momento para que todos los hombres con capacidad cívica tomen la posición que les corresponda en la lucha electoral que va a iniciarse en Buenos Aires.

La provincia necesita organizar todas sus fuerzas cívicas para que éstas puedan ser benéficas en el gobierno que va a establecerse. Un partido único no asegura los progresos democráticos que requiere el estado actual de nuestros pueblos. Los viejos partidos desorganizados deberán disolverse, para preparar los partidos nuevos a base de programas en armonía con las necesidades públicas, y en este movimiento vemos nosotros la iniciación de esa reorganización popular. La aparición de un nuevo partido con su programa y sus candidatos, aparte de que será un pensamiento cívico encomiable, estimulará a la reorganización con nuevas orientaciones del partido Radical, — oficializado hoy—y todo el campo del electorado bonaerense podrá moverse con sanos y democráticos entusiasmos, asegurando la acción eficiente de esos organismos, una mayor cultura popular y un gobierno con amplia opinión.

Hay que determinar a los hombres a actuar, no sólo en nombre de los intereses que representan, sino de los más valiosos del público y de las instituciones, que son los que hasta ahora aparecen menos defendidos por los ciudadanos. Todos a la acción, debe ser el lema de los que viven y tienen sus bienes en la vasta provincia, para asegurar la elección de los mejores y prevenir los males de la indiferencia o de la anarquía ciudadana que en realidad son muchos en esta época.

APUNTES PARLAMENTARIOS

EN LA CAMARA DE DIPUTADOS

Comision de presupuesto

RENUNCIA DE SU PRESIDENTE

El presidente de la comisión de presupuesto, diputado Alfredo Echagüe, dirigió ayer al secretario de la misma, diputado Saravia, la siguiente nota

La presidencia de la comisión de presupuesto, como tarea fundamental le ha de ordinar los diversos puntos de vista que puedan existir entre el Poder Ejecutivo y la Cámara, en materia de recursos de gastos y recursos.

El señor Presidente de la República afirma con claridad su voluntad de aislarse del Congreso, y en estas condiciones, pues sin mi trabajo sería estéril, y aquí se disputaría a obstrucción sistemática cualquier disidencia por legítima que ella fuera.

Creo, pues, que sólo un diputado de filiación radical puede desempeñar este cargo, a fin de que la tarea se realice con la facilidad y la cordialidad indispensables.

Presento, en consecuencia, renuncia indeclinable a la presidencia de la comisión, que he desempeñado durante tres años consecutivos desde luego que no ha de faltar un concurso al que sea designado en mi reemplazo, y que este será prestado con toda sinceridad de acuerdo con mi criterio, abonado por mi conducta, de que a la comisión de presupuesto no pueden llevarse divergencias políticas.

El decoro de hacer dirigió también la siguiente nota a los diputados Arce, Comte, Saravia y Videla, miembros de la misma comisión:

Deseo expresar a ustedes, con mayor amplitud las razones que determinan mi alejamiento de la presidencia de la comisión de presupuesto, a fin de que conozcan y aprecien el sentido íntimo de esa resolución, apenas esbozado en el texto de mi renuncia.

La función esencial de la presidencia de la comisión consiste, a mi juicio, en la coordinación de las ideas fundamentales del Poder Ejecutivo con las de la Cámara, en materia de gastos y de recursos y cada presupuesto debe ser la expresión del pensamiento común de los poderes ejecutivo y legislativo, sobre los múltiples y complejos problemas de gobierno, de todo orden, de presente y de futuro, que los hechos plantean en el momento de su sanción.

Cuando los poderes de gobierno se ejercen con la ecuanimidad y el alto espíritu de tolerancia que son indispensables a toda obra seria y eficaz, la filiación política del presidente de la comisión de presupuesto no hace al caso, siempre que él, en el desempeño de su cargo, como ademo haberlo hecho yo siempre, prescinda de todo interés partidario y sólo se inspire en el concepto del bien común.

Pero en la actualidad, de esos y de otros puntos de vista, el país se encuentra en una situación anormal.

Actitudes sucesivas del Poder Ejecutivo han determinado serios distanciamientos políticos con numerosos grupos de la Cámara.

Desde su elección, el señor presidente de la República ha revelado, en todo momento y con toda injusticia, un inaceptable propósito de desprestigio sistemático y tendencioso del poder legislativo, consistente en imputar toda disidencia de ideas o de criterios a móviles obstruccionistas que jamás han existido, y a fundar en ellos los fracasos exclusivamente imputables a sus propios errores y la propia inexperiencia.

He estudiado el proyecto de ley general de gastos y recursos formulado por el Poder Ejecutivo, que no es sino una mala copia de lo existente, y que no basta a mi juicio a las necesidades de la hora actual. Tengo con él disidencias fundamentales, y a pesar de mi deseo de coincidir con el Poder Ejecutivo, en estas cuestiones que no son partidarias sino patrióticas, no podría hacerlo sin violentarme. Luego, como tengo la convicción de que mi disentimiento sería inmediatamente esgrimido como arma política para imputar a mis correligionarios el propósito de perjudicar la acción del Poder Ejecutivo a costa de los intereses del país, sólo he encontrado una manera digna de resolver la situación parlamentaria y la situación personal: presentar mi renuncia indeclinable al cargo de presidente de la comisión, anticipando a mis colegas, como lo hice, que votaría por un diputado radical para sucederme, porque creo que sólo un radical, solidario políticamente y en ideas de gobierno con el Poder Ejecutivo, puede desempeñar con eficacia la función que abandono.

Mi reemplazo en tales condiciones se facilita, pues son miembros de la comisión dos distinguidos diputados del partido radical, cuya designación fué hecha por el señor presidente de la Cámara, según entiendo, previa consulta al grupo político respectivo.

Desearía que ustedes pensaran a este respecto como yo, mientras, por lo demás, espero que sabrán apreciar la seriedad y la sinceridad de mi resolución.

—

La comisión de presupuesto, en su reunión de la tarde, deliberó acerca de los fundamentos de la renuncia presentada por el diputado Echagüe.

El diputado Justo expresó que dicha renuncia no debía ser aceptada, por cuanto la comisión no tenía nada que hacer con el Poder Ejecutivo en su labor eminentemente legislativa.

Luego, el diputado Goyeneche protestó por los términos de la renuncia, "en la cual se hacen, dijo, afirmaciones inexactas.

Nos agregó el señor Goyeneche, que había expresado en ese momento a los miembros de la comisión que no podía afirmarse, sin incurrir en una inexactitud, que el Poder Ejecutivo se aislaba del Congreso, como lo prueba la concurrencia al seno de la comisión de los ministros y a veces hasta de los jefes de las reparticiones, para suministrar los informes que son necesarios para el mejor estudio de los anexos.

Después de un cambio de ideas, la renuncia fué rechazada.

El diputado Arce insistió luego en que debía aceptarse la renuncia del doctor Echagüe y así resolvió la comisión.

—

La comisión se ocupó luego del anexo correspondiente al Ministerio de Guerra, con asistencia del ministro del ramo.

En principio fué aceptado el proyecto del Poder Ejecutivo, con algunas modificaciones que se concretarán en la planilla que formulará hoy el encargado del anexo, diputado Videla.

—

En la sala de la presidencia de la Cámara se reunió ayer un núcleo de diputados conservadores, para cambiar ideas sobre el veto de la ley de intervención a la provincia de Buenos Aires y sobre el manifiesto que publicarán los diputados de esa orientación política, para expresar cuál ha sido su acción legislativa.

MOVIMIENTO POLITICO

GOBERNACION DE BUENOS AIRES

La candidatura Beazley

El doctor Francisco J. Beazley contestó ayer la carta que le fuera dirigida el lunes último por numerosos hacendados de la provincia de Buenos Aires y otras personas radicadas en la misma, para pedirle que autorizara a proclamar su nombre como el del candidato a la gobernación que sostendrá la Concentración Popular.

El doctor Beazley dirige su contestación al doctor José María Rosa, primer firmante de la carta anterior y se expresa así:

"He recibido la carta, firmada por usted en primer término, que me dirige un núcleo importante de ciudadanos, desvinculados de los partidos políticos y con intereses en la provincia de Buenos Aires, ofreciéndome proclamar mi candidatura a su gobernación.

"Me he impuesto de las razones que los han inducido a intervenir en las elecciones que se verificarán próximamente en dicho Estado para constituir sus autoridades. Justifican plenamente la actitud que toman e implican un juicio exacto de la situación actual del país. La República tiene graves problemas económicos, políticos y sociales que resolver y nunca ha sido tan necesario como en la hora presente que los ciudadanos cumplan con su deber. La acción cívica ejercida con energía y sin intermitencias es el único medio que tiene el pueblo para contener a los gobiernos dentro de los límites que les asignan la Constitución y las leyes.

"Comprendo y comparto los temores y dudas que tiene sobre nuestro porvenir. Ardua es la tarea de los gobernantes en las sociedades modernas. La previsión y la acción deben ser sus dos cualidades esenciales. Ya no les es permitido cruzarse de brazos y ser meros espectadores del funcionamiento social. Es imprescindible su intervención y dirección en la solución de los múltiples problemas que ofrece la vida de las colectividades. El gobierno de los que han gobernado, de los que se limitan a vivir al día, salvando las dificultades del momento con medidas provisionales sin darse cuenta de sus responsabilidades; es la preparación de la catástrofe.

"El arte de gobernar es difícil y complejo. Los errores que se cometen lo hacen trastornos sociales y retardan el progreso. Un gobernante incompetente por buena voluntad que se le suponga puede comprometer seriamente el porvenir de la Nación.

"Es indudable que ha llegado el momento de actuar y sería criminal la indiferencia cívica.

"Si estuviera desligado de los partidos políticos existentes, podría dar a ustedes una contestación respecto a la candidatura con que me honran. Pero no es esa mi situación. Estoy afiliado a la Unión Cívica, agrupación política que ha de definir, dentro de un breve plazo, su actitud en la próxima lucha electoral en la provincia de Buenos Aires y debo acatar la resolución que adopte.

"A ella corresponde tomar en consideración el honroso ofrecimiento y puedo decirle a ciertidumbre de que decidirá con toda sinceridad y patriotismo.

"Cualquiera que sea el resultado, la distinción que se me hace, la más grande que he recibido en mi vida, obliga mi gratitud a los conciudadanos que me han creído capaz de realizar en el gobierno las nobles aspiraciones que los guían.

"Si llego a ser candidato pueden contar con que he de dedicar todos mis esfuerzos y energías al triunfo de los patrióticos propósitos que persiguen."

HUELGA GENERAL FERROVIARIA

EN EL DECIMO OCTAVO DIA

OPTIMISMO DEL MINISTRO DE OBRAS PUBLICAS

SIN PERSPECTIVAS DE SOLUCION

Trenes exploradores y para trasportar leche

LOS SERVICIOS PARA HOY

EN EL CENTRAL CORDOBA Y COMPAÑIA GENERAL

CONVOYES DE PASAJEROS

NUEVOS DESMANES DE LOS HUELGUISTAS

INCENDIOS, DESTROZOS Y ATROPELLOS

NOTAS-PROTESTAS DE LAS EMPRESAS

DISTRIBUCION DE CORRESPONDENCIA

INFORMACIONES DEL INTERIOR

Como desde el primer día de esta huelga que por su intensidad y duración no tiene precedentes en el país, el Ministro de Obras Públicas sigue siendo optimista en cuanto se refiere a la terminación del conflicto... Esto está a punto de quedar arreglado, decía ayer, mientras acababan de llegar las notas de las empresas que publicamos más abajo, y en las cuales se ponía en conocimiento del gobierno los desmanes de los huelguistas, contra la vida de los que manejaban y atendían los trenes de exploración y los destinados a trasportar leche para los hospitales. De tal optimismo no comparten, sin embargo, ni los más altos empleados del departamento de obras públicas, ni los hombres dirigentes de las empresas, ni el comercio, ni los industriales, ni el público en general. Es que no se tiene una sola declaración del Poder Ejecutivo que lleve al ánimo el convencimiento de que, efectivamente, estamos en vísperas de ver normalizado el tráfico.

Los administradores de las empresas, después de una reunión privada, realizada ayer, declararon que no es posible reanudar los servicios mientras las autoridades no repriman con mano firme los atentados que se repiten a diario, y no se impartan las órdenes del caso para que sean respetadas las vidas, y los trenes puedan circular sin peligro.

No pretendemos exagerar la nota pesimista, pero puede pronosticarse que aún han de trascurrir varios días antes de que se llegue a la normalización del tráfico y al restablecimiento de todos los servicios de pasajeros, cargas y encomiendas. Las empresas no pueden adoptar ninguna resolución ni de conjunto ni aisladamente, porque no han recibido hasta la hora presente fórmulas firmes de arreglo con sus obreros, si se exceptúa la reglamentación del trabajo,, que hasta anoche no sabían si había sido firmada por el Presidente de la República y el Ministro de Obras Públicas, reglamentación que, por otra parte, ya fué rechazada por las asociaciones gremiales. Y así, en las reuniones diarias de representantes de las compañías, no es posible discutir ni proyectar nada, y todo el comentario gira alrededor de los hechos delictuosos que se producen en cada línea, y la general angustia que siente el país ante el gravísimo problema que plantea la inmovilidad de toda su riqueza agropecuaria y comercial.

Y que el conflicto se agrava en términos que hacen lamentable cualquier dilación, lo dice el país entero. La capital federal que, por la vecindad de algunas fuentes de producción y los "stocks" de mercaderías en los almacenes y depósitos aduaneros, no había sentido mayormente la falta de vías de comunicación, desde hace dos días comienza a carecer de muchos elementos para la vida, mientras las poblaciones del interior, situadas en puntos lejanos de las grandes ciudades, pagan precios fabulosos por los alimentos.

LAS GESTIONES OFICIALES

El Ministro de Obras Públicas continuó ayer sus gestiones, pero sin resultado positivo alguno por el momento.

En las primeras horas de la tarde recibió a una delegación del personal del ferrocarril Central Córdoba, de cuya entrevista damos noticia más adelante.

A las 5.30 recibió a una delegación del comité mixto de huelga, con la que deliberó hasta las 9 de la noche.

En esta entrevista, que se celebró con las mayores precauciones de reserva, se trató acerca de la reglamentación del trabajo dictada por el Poder Ejecutivo.

A propósito de esto, nos dijo el Ministro de Obras Públicas que había reiterado a los obreros la manifestación expresa de que dicho reglamento tenía carácter provisional y que así como las empresas debían presentar la reglamentación correspondiente de cada ferrocarril dentro de un plazo perentorio, los obreros debían presentar el suyo, para de esta manera dar margen al Poder Ejecutivo a encuadrarse dentro de lo que considere equitativo para los intereses de ambas partes.

El doctor Torello se mostró nuevamente optimista con respecto a la resolución conciliatoria del conflicto hasta el punto de creer inoficioso someter el asunto al arbitraje, por cuanto, a su juicio, los obreros se habían encuadrado, en su último petitorio a base de salario, dentro de lo razonable y se habían mostrado dispuestos a facilitar la terminación de la huelga.

Por su parte, el comité mixto de huelga, al salir del despacho del ministro, dijo que se habían cambiado ideas generales con respecto a la reglamentación del trabajo, pero que no había nada definitivo.

Agregaron sus componentes que desde hace 17 días solamente contaban con la buena voluntad del doctor Torello

Pero lo se reduce a esto sólo la información del día. Ocurrió ayer algo de más importancia en el Ministerio de Obras Públicas, convenido entre los representantes de las asociaciones gremiales y el titular de la cartera, sobre la cual se guarda la más cariñosa reserva. El hecho de que la delegación haya salido por puertas excusadas para eludir la acción de los periodistas; la contradicción en las informaciones; la actividad del personal de la sección ferrocarriles y el insólito movimiento que hubo a puertas cerradas en el Ministerio de Obras Públicas cosa que nunca pasa, dejan suponer que se ha resuelto algo que ignora la opinión pública.

SOBRE OTRO DECRETO REGLAMENTARIO

Según nos informó anoche el secretario de la Federación Obrera Ferroviaria, en la reunión realizada ayer por los delegados de los obreros y el Ministro de Obras Públicas, éste les anunció que dentro de algunos días aparecerá un nuevo decreto que reformará el reglamento dictado recientemente, el que según se sabe, fué rechazado por todos los ferroviarios.

Ese decreto establecerá modificaciones fundamentales en lo que respecta a la jornada del trabajo.

ABASTECIMIENTO DE LA CIUDAD

Es notoria la escasez de leña que se nota en esta capital desde que comenzó la huelga ferroviaria. Como es natural, los precios de ese combustible aumentan cada día y ayer se pedía arriba de 55 pesos por tonelada. Desde varios puntos de la costa de Entre Ríos y Santa Fe llegaron cargamentos por agua, pero resultan insuficientes para las necesidades de la ciudad.

—

La nafta también ha aumentado enormemente de precio y hoy se cotiza a más de 20 pesos el cajón, que en tiempos normales valía alrededor de 12 pesos.

—

Procedentes de Estados Unidos entraron ayer 8.000 cajones con manzanas y peras frescas, que desde hoy serán entregadas al consumo.

ESCASEZ DE HARINA

Causa viva preocupación en el gremio de panaderos la escasez de harina.

El molino Río de la Plata resolvió ayer suspender hasta nuevo aviso la recepción de pedidos, para poder servir los pendientes, que son muchos.

La harina será entregada a los precios normales, desde que ya estaba vendida antes de la huelga, pero en las ventas que se hacen en el día en todos los establecimientos de molienda el producto se cotiza con gran aumento.

PEDIDO DE UN TREN ESPECIAL

El Intendente municipal entrevistó ayer al Ministro de Obras Públicas, con objeto de pedirle que haga correr un tren especial en la línea del ferrocarril Sud, de Balcarce al kilómetro 5 de ésta, a fin de trasportar a esta capital 40000 bolsas con patatas que están depositadas en la ciudad mencionada.

En tal forma, manifestó el jefe de la comuna, se podría determinar un gran beneficio al pueblo de la metrópoli, que en los últimos días ha sufrido carencia casi absoluta de patatas.

POR LA VIA FLUVIAL

A causa de la resolución tomada por la Federación Obrera Marítima, la compañía Mihanovich no podrá enviar ya sus vapores a los puertos del litoral, que últimamente servía con motivo de la huelga ferroviaria, y solamente mantendrá los servicios anteriores para Asunción y El Salto, con las escalas de costumbre.

En consecuencia, ha sido suspendida la salida del vapor "Viena" para Santa Fe y escalas, anunciada para mañana.

—Hoy llegarán pasajeros y correspondencia de El Salto y escalas, en el vapor "Tritón", y saldrá el "París", a las 3 p. m., para el mismo punto.

LOS SUCESOS DE LINIERS

La sección central del ferrocarril del Oeste envió ayer al director de ferrocarriles, una información respecto de los hechos ocurridos anteayer en Liniers y de los cuales nos ocupamos en nuestro número anterior. En dicho informe se hacen las siguientes afirmaciones:

A las 6 p. m., del día 9, a la llegada del tren lechero a la estación Liniers, de regreso de Luján, unos 1.000 huelguistas acompañados por mujeres y niños levantaron y destrozaron las vías entre el paso a nivel de la calle Barragán y la estación nombrada. El tren se detuvo como a 50 metros de Liniers, custodiado por la fuerza de marinería que venía en el mismo.

El mecánico de la armada que actuó de maquinista, el inspector de locomotoras de la empresa, señor Jones, y otros más se retiraron hacia la estación. A los 10 minutos el tren avanzó hasta quedar frente al andén, lugar donde se encuentra actualmente protegido por las fuerzas de la armada y del ejército.

En vista de la imposibilidad de continuar la marcha del tren se procedió a sacar el fuego. El señor Jones, que había piloteado la locomotora, se retiró, tomando un tranvía de la línea número 2, en la calle Rivadavia, para regresar a Flores. Inmediatamente de subir fué asaltado por varios huelguistas, que lo bajaron a la fuerza del tranvía, golpeándolo y amenazándolo. En seguida, fué conducido al local de la Federación obrera ferroviaria. En todo el trayecto fué maltratado e insultado por los huelguistas, que en número de mil, poco más o menos, lo escoltaron hasta la Federación. Allí se la destrozó completamente la ropa, para registrarle en medio de gritos, golpes e insultos. En seguida se le obligó a subir en el escenario tirándole hacia arriba por los brazos y el cuerpo, mientras otros tiraban en sentido contrario. Después se le obligó a arrodillarse sobre un banco y jurar que no subiría a ninguna locomotora durante la huelga. Luego se le obligó a sentarse en el escenario, teniendo que soportar los insultos de unas cuarenta mujeres que desnudaron a su alrededor, escupiéndole.

Finalmente, un obrero ordenó que se terminaran estos vejámenes y fué conducido al señor Jones a su casa a las 8 de la noche, por una comisión huelguista.

El señor Jones desempeña el cargo de inspector general de locomotoras. Es un empleado competente y correcto, inglés, de 53 años de edad, con 37 de residencia en el país.

—

Con respecto al hecho efectuado en la persona del señor Jones, del que se hace mención en la nota anterior, el representante legal de la empresa del Oeste, señor A. F. Látora, lo puso en conocimiento del Ministro de Obras Públicas, en los siguientes términos

Tengo el sentimiento de informar a V. E. de un hecho inaudito cometido ayer por los huelguistas en el radio de la capital de la Nación, que si bien no ha sido motivo de sorpresa, por cuanto es la confirmación plena de lo que he tenido el honor de manifestar verbalmente a V. E. en entrevistas anteriores, muestra con toda evidencia los extremos a que se expone el personal de la empresa encargado del servicio provisional. En la noche de ayer fué detenido por huelguistas en las inmediaciones de Liniers, el inspector técnico de locomotoras de esta empresa, señor T. E. Jones, que había corrido como piloto el tren de exploración entre Caballito y Luján. Esta detención se realizó en circunstancias en que el citado señor Jones viajaba en un tranvía del Anglo Argentino, obligándole los huelguistas a descender por la fuerza y arrastrándole en medio de la mofa y los mayores vejámenes hasta el local de la Federación Obrera Ferroviaria, sito en las cercanías. En dicho local se le hizo víctima de todo género de injurias, libertándole después de exigirle un juramento de no volver al servicio. El sólo hecho de que el señor Jones haya sido conducido al local de la sociedad, revela palmariamente que su detención, en plena vía pública, responde a una orden, o cuando menos se efectuó con la aquiescencia de la comisión de huelga. Procede, pues, a juicio de

ban, y que tampoco se les permitió el uso de los aparatos.

Para dar el parte fué necesario enviar un emisario hasta Caballito.

En los círculos oficiales se censuraba al Ministerio de Marina por no haber enviado un oficial al frente del piquete, con las instrucciones necesarias para proceder de acuerdo con lo que las circunstancias exigen.

PETICION DEL COMERCIO

La Liga de Defensa Comercial ha resuelto poner hoy a la firma del comercio de esta capital una petición que será entregada al gobierno, en la cual se hace presente la necesidad de poner pronto término a la situación creada por el paro ferroviario.

En la nota se hablará del grave perjuicio que sufren las fuerzas vivas del país, agregándose que el aislamiento en que se encuentra el comercio tiene paralizadas todas las transacciones y correspondencias. Después de exponer en la nota que los agricultores que necesitan implementos no pueden recibirlos, y que por la huelga está interrumpido el movimiento comercial, se termina manifestando que la gravedad de la situación exige medidas rápidas y de eficacia.

FERROCARRIL CENTRAL NORTE ARGENTINO

La administración de los ferrocarriles del Estado da la siguiente información respecto a los servicios provisionales en sus líneas:

De Tucumán salió un tren postal con destino a Salta y Jujuy.

De Salta y Jujuy salió ayer un tren postal con destino a Tucumán y se detuvo en Matán, por la noche.

De Tucumán salió un tren postal con destino a Antillas.

Siguen corriendo trenes locales a Tafí Viejo, Guzmán y Loales, sin novedad.

De Güemes salió un tren de exploración con destino a Embarcación.

La máquina exploradora recorrió el trayecto entre Tostado y Bandera, sin novedad.

El tren postal que salió ayer de Antillas con destino a Tucumán, en el kilómetro 748 encontró la vía levantada, descarrilando completamente la locomotora y el furgón. El personal de la locomotora y dos soldados que custodiaban el convoy sufrieron contusiones sin mayor importancia. Los presuntos autores del atentado fueron detenidos, y la policía instruye el correspondiente sumario. Se enviaron de Tucumán elementos de auxilio.

Posiblemente hoy saldrá de Santa Fe un tren postal conduciendo correspondencia para las provincias de Santiago del Estero, Tucumán, Salta y Jujuy.

El martes corrió un tren postal de Alta Córdoba a Deán Funes, donde llegó hoy, conduciendo correspondencia y víveres.

El tren postal que salió ayer de Santa Fe pasando la noche en Las Peñas, sigue viaje al Oeste, sin novedad.

EN LOS FERROCARRILES DEL ESTADO—INFORMES OFICIALES

En la dirección general de ferrocarriles se recibieron ayer los siguientes informes de los inspectores seccionales, relativos al movimiento huelguista en las líneas del Estado:

El día 9, a las 3 p. m., en circunstancias en que un tren regresaba de Antillas a razón de 25 kilómetros por hora, al llegar a la altura del kilómetro 747, y a causa de haber sido sacado un riel, descarrilaron el furgón y un coche de segunda, tumbándose la locomotora. A causa de esto resultaron con leves lesiones el maquinista, el fogonero y el pasaleña, como asimismo dos conscriptos de la custodia militar y el empleado de tracción, señor Buer.

De Tucumán se dispuso la salida de un tren de auxilio. En un automóvil de vía se enviaron fuerzas policiales y personal de reemplazo entre las estaciones Tapia y Benjamín Paz. En el kilómetro 823 de la línea principal los huelguistas levantaron un riel e intentaron quemar el puente existente sobre el río Tapia, por lo que fueron enviados 10 soldados de caballería para vigilancia. Los desperfectos del kilómetro 1109 de la línea principal fueron reparados.

Desde Sunchо Corral hacia el Norte, el personal de estaciones se mantiene en sus puestos, con excepción del de las estaciones Tapia, Vipes, Choresoro, Benjamín Paz, Rosario de la Frontera, kilómetro 1049, Palomitas, Cabeza de Buey, Güemes, Volcán, Humahuaca y La Quiaca. En el ramal a Embarcación la vía continúa interrumpida lo mismo que la línea telegráfica en el kilómetro 1077|400.

EL CONCURSO DE LA ARMADA

El capitán de navío Tiburcio Aldao, encargado del personal adscripto a los servicios ferroviarios, con motivo de la huelga, ordenó ayer que el teniente de navío Adolfo Garnaud se hiciera cargo de la estación central del Pacífico, en vista de que no hay en ella ningún empleado de esa empresa.

Por el mismo motivo, aquel jefe, designó al teniente de navío Julián de la Peza, para que se hiciera cargo de la estación Once de Septiembre, del ferrocarril del Oeste.

El capitán Aldao informó ayer al Ministerio de Marina que en la mayoría de las vías en que el personal a sus órdenes ha prestado servicios, los huelguistas han continuado causando destrozos.

AMENAZAS DE LOS HUELGUISTAS

Los señores Robson y González, empleados en el ferrocarril Oeste, recibieron ayer amenazas de parte de los huelguistas, de quemar sus viviendas si ambos no se plegaban a la huelga.

—Ayer fué retirada la vigilancia del domicilio del jefe de la estación Caballito, circunstancia por la cual éste tenía el propósito de abandonar su residencia, en compañía de su familia.

INCENDIO DE VAGONES EN TRENQUE LAUQUEN

El directorio local del ferrocarril Oeste recibió ayer comunicaciones, según las cuales fueron incendiados anteayer, en Trenque Lauquen, diez vagones vacíos.

Según las mismas, la vía se halla cortada en el kilómetro 438, entre este último punto y Primera Junta, siendo allí insuficiente la vigilancia policial para evitar estos desmanes.

Los hechos expresados se pusieron en conocimiento del Ministro de Obras Públicas.

EN LOS FERROCARRILES MIDLAND Y PROVINCIAL A MERIDIANO V.

(De nuestra sucursal en La Plata)

El personal del ferrocarril Midland, reunido en la estación Libertad, consideró ayer la escala de sueldos proyectada sobre la base de lo que convinieron "ad referendum" los delegados de las secciones administrativas con el director del Departamento Provincial del Trabajo.

Según las informaciones de los delegados Moncada y Uretecochea, en dicha asamblea fueron discutidas esas bases y se rechazaron algunos puntos.

Los delegados reclaman la presencia del doctor Condomí Alcorta en la estación Libertad, para que recoja de los obreros una impresión directa sobre las proposiciones tratadas.

Una delegación de ferroviarios de la línea provincial a Meridiano V informó hoy al director del Departamento Provincial del Trabajo que como acto de solidaridad habían resuelto el personal de ese ferrocarril decretar el paro mientras durase la actual huelga ferroviaria.

La opinión generalizada entre los obreros de dicho ferrocarril es la de que el paso lo hacen por razones de orden moral, pues tratándose de ferroviarios no podían negar a sus compañeros una solidaridad acordada por otros gremios.

El doctor Condomí Alcorta argumentó a dichos delegados que no descuidará la faz moral que tiene este asunto, y que la influencia que puede ejercer esa actitud sería contraproducente para el gremio ferroviario, por cuanto la administración de la provincia había acordado a los obreros importantes mejoras, sobre la base de que no abandonarían el trabajo.

Consideró desde otro punto de vista atendibles las razones expuestas, y les pidió que en último caso redujesen la duración del paro solamente a 24 o 48 horas, o que hicieran acto de solidaridad en otra forma.

El ministro de Obras Públicas, señor de Bary, espera que no se interrumpirá el servicio de trenes.

UN TREN CON PASAJEROS DE BUENOS AIRES A ROSARIO

Rosario, octubre 10 — Esta tarde, por la vía del Central Córdoba, llegó un tren con pasajeros y correspondencia, procedente de ésa. Vino custodiado por tropas nacionales.

Es el primer tren que llega de ésa con pasajeros desde que se inició el actual movimiento.

INCENDIO DE VAGONES Y DEPOSITOS EN CARLOS TEJEDOR

(De nuestra sucursal en La Plata)

El comisario de Carlos Tejedor comunicó ayer a la jefatura que anteanoche tuvo conocimiento de que los huelguistas ferroviarios habían incendiado los depósitos de máquinas y de leña y algunos vagones cargados con mercaderías en la estación Robert, y que los mismos se dirigían a la estación Timote, con intenciones de quemar el depósito de máquinas de allí y cometer otros excesos, en previsión de lo cual reforzó la vigilancia en dicha estación y en los caminos de acceso, con ayuda de vecinos que voluntariamente se ofrecieron.

VARIAS INFORMACIONES

(De nuestra sucursal en La Plata)

Ayer a la 1 a. m., a unas 8 cuadras de la estación ferroviaria de Trenque Lauquen, se produjo un incendio. El fuego se inició en tres vagones que juntos con otros se hallaban en la playa, y se propagó a diez de éstos, que en su mayoría se quemaron.

La policía logró aislar el fuego del resto de los vagones, y encontró en el lugar del hecho una botella con alcohol.

En Trenque Lauquen los huelguistas presionaron de tal manera al comercio, que no puede desembarcar las mercaderías depositadas en la estación.

Las líneas telegráficas del ferrocarril Oeste están interrumpidas entre Mercedes y Once.

En 9 de Julio quedó ayer interrumpido el servicio del ferrocarril a Meridiano Quinto, por haberse plegado a la huelga todo el personal.

EN LAS SOCIEDADES FERROVIARIAS

Según nos informó el secretario de la Federación Obrera Ferroviaria, ayer se apersonó a la misma el gerente de la empresa del ferrocarril a Meridiano V, para solicitarle que la huelga declarada por los obreros, en solidaridad con los demás ferroviarios, fuese levantada, en virtud de que el conflicto no tiene carácter general, y de que la empresa ya ha hecho repetidas concesiones a su personal, sin excepción.

Reunido a la noche el comité de delegados, en el local México 2070, se resolvió rechazar el pedido y mantener la declaratoria de huelga para el personal del Meridiano V

EL TELEGRAFO NACIONAL

Desde las 7 de la mañana hasta las 6 de la tarde del día de ayer, en la oficina ventanilla de la casa central entraron 2.527 telegramas privados y 207 noticiosos a cobrar. El total de los impuestos en dicha oficina durante todo el día de ayer alcanzó a 3.569 telegramas.

La oficina de trasmisión, en el espacio de tiempo comprendido entre las 7 a. m., y 6 p. m de ayer, intercambio 13.772 despachos y 22.449 durante todo el día de anteayer.

LOS SERVICIOS PROVISIONALES

Publicamos a continuación una nómina completa de los servicios provisionales y de exploración efectuados en el día de ayer por los ferrocarriles particulares, cuyo personal se encuentra en huelga:

Ferrocarril Central de Córdoba —De J. B. Molina salió anteayer a las 7 a. m., con destino a Boulogne, a donde llegó sin inconveniente, un tren conduciendo 29 vagones cargados; 2 con mercaderías, 13 con leña, 3 con cereales, 4 con alcohol, 2 con cueros, 3 con harina, 2 con tabaco y uno con 4.000 kilogramos de encomiendas de aves y huevos que se enganchó en Ireneo Portela, dejando en La Violeta los dos primeros.

El inspector de tráfico de la empresa, que corría este tren, manifiesta haber podido individualizar a los culpables de los destrozos en la línea telegráfica y la vía en los puentes del Arroyo del Medio y sobre el ferrocarril Central Argentino, cerca de Conesa, resultando ser peones de la cuadrilla de J. B. Molina, los que entregó a la policía, así como también a todo el personal de esta estación, menos el jefe. Agrega, que han cooperado a los destrozos las cuadrillas intermedias, el encargado del desvío del kilómetro 222 y un auxiliar, y que según los peones, dirigían la destrucción el maquinista Gutiérrez y el fogonero Baldassare.

Ayer salió de Retiro a las 7.35 a. m., con destino a Rosario, un tren compuesto de la locomotora número 2088, un vagón con material para reparaciones, un vagón con correo y equipajes, un furgón, un coche de segunda, uno de primera y el coche de servicio 0.7. El convoy lleva 5 pasajeros, de los cuales 4 a Rosario; está custodiado por personal de la armada, compuesto de un oficial, un suboficial y 20 hombres de tropa. Conduce encomiendas y entre ellas 14 bolsas de periódicos. En este tren viaja el inspector nacional, señor Carlos Borro.

A las 9.20 a. m., llegó sin novedad a Retiro el tren de pasajeros de Villa Rosa, con 32 pasajeros, y una encomienda de 42 tarros de leche.

El tren salido anteayer de Rosario para San Francisco, en el que viajaba el inspector nacional A. Frádua, llegó a destino a las 5.55 p. m., sin novedad y según comunica este empleado, todos los jefes de las estaciones del trayecto regresan al trabajo. Este tren regresó a su procedencia.

La vía entre San Francisco y Alta Córdoba se halla en buenas condiciones, por lo cual se resolvió correr un tren entre ambos puntos.

Se corrió anteayer, sin inconveniente, un tren de Recreo a L. V. Mansilla, para despejar las vías de este punto que se hallaban bloqueadas por vagones.

De Frías a Santiago y viceversa se corrieron también trenes que condujeron mercaderías, dejándose un destacamento en la estación Laprida por temerse un asalto a la misma.

Se revisó la vía entre Quilino y La Madrid, no hallándose novedades, salvo que la línea telegráfica continúa interrumpida por fuerte contacto, imposibilitando la comunicación desde Frías a las estaciones principales, con excepción de Recreo y Santiago.

El inspector nacional D. R. Ferreyra comunicó de Tucumán que a pedido de la empresa ha solicitado del general Cornel tropas para custodiar los trenes que se piensa correr en esa división nal, acordándose hacerlo con un suboficial y cinco hombres de tropa. Se cree que podrá correrse convoyes de Tucumán C. C. a Recreo y de Tucumán N. O. A. a La Madrid.

A las 4.35 p. m. de ayer, salió de Retiro para Villa Rosa un tren que conducía 45 pasajeros de primera y 12 de segunda.

De San Francisco salió por la mañana un convoy de pasajeros en dirección a Rosario, donde llegó a las 4.45 p. m. sin novedad, conduciendo 38 pasajeros y un vagón de productos de lechería, que fué enganchado en la estación Las Bandurrias.

De San Francisco salió a las 8.30 a. m. otro tren de pasajeros en dirección a Córdoba, del cual aún no se conocen novedades.

De Tucumán C. C. salió un tren de pasajeros con destino a Recreo y otro de Tucumán N. O. A. hasta Lamadrid, de los que aún no se tienen otras noticias que su paso, sin novedad, por río Lules y Lules.

Se corrió un tren de exploración de Córdoba al Norte, con la misión de arreglar los desperfectos de las alcantarillas que habían sufrido perjuicios. Se piensa conducir hoy un tren de pasajeros en el mismo recorrido.

Del tren de pasajeros que salió ayer de Retiro con destino a Rosario, no se tienen aún noticias.

Anoche se intentó volar una alcantarilla en el kilómetro 2 del ramal a Santiago, y fué aflojado un riel en el kilómetro 136 de la línea del N. O. A., desperfecto que ya se arregló.

Ferrocarril de Buenos Aires al Pacífico—Se ha iniciado la circulación de trenes en la división centro, desde Villa Mercedes a San Luis y viceversa, sin novedad alguna.

El jefe de la estación Palermo avisó telefónicamente que siendo la 1.40 a. m. de ayer, se había incendiado una chata chica cargada con pasto, que se hallaba estacionada en la vía tercera. Los bomberos consiguieron apagar el fuego, después de haberse quemado dos fonas, parte del pasto y el piso del citado vagón número 31591, no habiendo sido posible establecer quiénes fueron los autores del atentado.

A las 6.45 a. m. a la altura del kilómetro 7, fueron sacadas varias eclisas y cortado el telégrafo.

A las 8.40 a. m. en la estación Villa del Parque, se ocasionaron desperfectos en la vía, siendo reparados inmediatamente. A las 6.30 a. m. salió el primer tren con destino a la estación Mercedes, llevando una custodia de 25 marineros.

A las 8.2 a. m. salió otro tren para Sáenz Peña con 10 marineros.

El tren que salió a las 6.30 a. m. con destino a Mercedes, llegó a las 6.15 p. m. a Pilar, debido a que en varios puntos la vía se encontraba destruída y fué necesario repararla.

A las 8 a. m. salió para Alianza un tren, que regresó a las 5.30 de la tarde, sin novedad. En su trayecto fueron reparados varios desperfectos notados en los hilos telegráficos.

El jefe de Muñiz comunicó a las 6.45 p. m., que los huelguistas destruyeron los hilos del telégrafo que se habían arreglado el día anterior, valiéndose de un tren explorador, en los kilómetros 31 y 32.

Ferrocarril Oeste de Buenos Aires—El servicio de trenes provisionales está completamente paralizado por el desperfecto de la vía en Liniers, del que ya se dió cuenta.

El telégrafo y el teléfono del ferrocarril sólo funcionan hasta Caballito.

En la estación Haedo, los huelguistas intentaron quemar ayer un corte de vagones, lo que fué impedido por la policía, alcanzando sólo a quemarse parte de la carga de un vehículo.

Por comunicación telegráfica del inspector de la sección control que se encuentra en Trenque Lauquen, se sabe que a las 2 a. m. del día de ayer, se inició fuego en dos cortes de vagones vacíos allí estacionados, resultando seis totalmente quemados y cuatro con averías. El personal de la empresa y la policía de la localidad consiguieron aislar los demás vehículos a fin de evitar su total destrucción.

Compañía General de Ferrocarriles en la provincia de Buenos Aires—Se corrieron los trenes locales de acuerdo con el horario provisional con regularidad y sin novedad.

Trenes generales: El tren 113 salió ayer de mañana a horario de la estación Buenos Aires, llegando a Achupallas sin novedad.

El tren número 1 de ayer, llegó a Mercedes a la 1.34 p. m., sin inconvenientes.

Los trenes 114 y 2, de Achupallas y Mercedes, respectivamente, corrieron con regularidad. Estos trenes conducen correspondencia, crema, leche, cajones de huevos y encomiendas, viajando 4 pasajeros con boletos condicionales.

Ferrocarril Central de Buenos Aires—El servicio eléctrico se ha realizado en la mejor forma posible.

La empresa comunica que han ocurrido los siguientes hechos:

Entre Lynch y Pereyra se ha cortado el alambrado y colocado los postes sobre las vías; en la calle Beazley (Lynch), a las 3.35 p. m. de anteayer, un grupo como de 300 huelguistas atacó algunos coches eléctricos a pedradas, rompiendo algunos vidrios, pero por la intervención de la policía dichos individuos fueron dispersados.

A las 9.50 p. m. del día 9, a la altura de la calle Chivilcoy (Villa Devoto), cuatro individuos colocaron piedras sobre las vías, habiendo sido dispersados por la policía.

A la 1 a. m. de ayer, varias personas, a la altura de la avenida América, cerca de Lynch, fueron sorprendidas mientras intentaban cortar el hilo del "trolley"; la policía los dispersó.

El servicio eléctrico a Campo de Mayo y a San Martín se hace con regularidad, a pesar de los pequeños inconvenientes que han ocurrido. Se ha hecho un servicio provisional de carne y leche en la línea a Campo de Mayo.

El tren mixto a Rojas que debió salir ayer, a las 8 a. m., no fué posible hacerlo correr, esperando el regreso del tren de exploración, el cual llegó a la estación Federico Lacroze a las 10.50, con correspondencia.

Ferrocarril del Sud — A las 8.45 salió de Plaza Constitución con destino a Coronel Brandsen un tren lechero formado por la locomotora número 264 y 20 ejes, dirigido por el personal de la armada, facilitado anteayer. Llegó a destino a las 12 p. m. Entre los kilómetros 10 y 11 tuvo que detener la marcha debido a que se observó que varios rieles estaban flojos con las eclisas sacadas en unos y en otros aflojados los bulones.

A las 9.33 a. m. salió otro convoy con destino a Cañuelas, el que llegó a destino a las 12 m.

El tren de encomiendas procedentes de Cañuelas llegó a Plaza Constitución a las 4.52 p. m., conduciendo 24 ejes cargados de leche.

El tren procedente de Brandsen llegó a las 4.23 p. m. compuesto de 28 ejes. Al pasar por el kilómetro 10 explotó un petardo o bomba. No se tienen mayores detalles al respecto.

El tren procedente de Cañuelas descargó en Temperley un furgón de leche y visto ésto por los huelguistas, pretendieron volcar los tarros, no logrando su objeto debido a la intervención oportuna de la policía.

El intendente municipal felicitó ayer al personal superior de esta empresa en virtud de la gran cantidad de leche que hizo llegar a esta capital.

En los dos trenes de que se da cuenta más arriba, llegaron 3.000 tarros grandes llenos de leche, en su mayoría para los hospitales.

Ferrocarril Rosario a Puerto Belgrano — Ni la empresa ni el inspector del distrito comunicaron ayer que haya ocurrido novedad alguna en este ferrocarril. No se corrió ningún tren de exploración ni provisional.

Ferrocarril Central Argentino — El tren de exploración a Rosario, vía San Nicolás, llegó a Baradero a las 8.45 a. m. sin novedad encontrándose intacta la vía entre Zárate y Baradero. En el kilómetro 130 había dos hilos telegráficos cortados, que fueron arreglados. En los kilómetros 140, palo 6 al 9, y 152, hay postes torcidos y uno saeado, como también los hilos telegráficos cortados, todos en el primero y dos en el segundo. Ambos desperfectos se están arreglando. Este mismo tren llegó a Rosario Norte a las 5.35 p. m. sin novedad.

El tren de exploración a Rosario, vía Pergamino, llegó a Pergamino a la 1 p. m. y salió a la 1.30 p. m.; se repararon dos hilos telegráficos en los kilómetros 179, 196, 197 y 205 que se encontraban cortados. El tren llegó a Rosario a las 6.24 p. m.

El tren de vía Pergamino salió ayer de regreso a esta capital. En Viñas se detuvo, donde permaneció toda la noche, hasta la salida del sol de hoy, en que seguirá viaje.

El tren vía Campana llegó a las 6.35 p. m. a Baradero, en viaje de regreso. Allí permanecerá toda la noche hasta la salida del sol de esta madrugada.

Ambos trenes vienen arreglando desperfectos.

Ferrocarril Midland — El tráfico de este ferrocarril quedó ayer totalmente paralizado.

LOS SERVICIOS PARA HOY

Los ferrocarriles no realizarán hoy servicios de importancia, debido a las pocas garantías existentes.

Publicamos a continuación los que se efectuarán durante el día:

Desde hoy, el servicio de trenes de encomiendas del ferrocarril del Sud, para conducir leche y otras provisiones con destino a la capital, quedará modificado y ampliado en la siguiente forma:

Entre Plaza Constitución y Gutiérrez saldrá diariamente de plaza Constitución a las 7 a. m., llegando a Gutiérrez como a las 8.30 a. m., de allí saldrá de regreso a las 9 a. m. y llegará a Plaza Constitución uno a las 10.50 a. m. Este tren hará el servicio de las estaciones Mármol, Villa Calzada, Claypole, F. Varela, Bosques y Gutiérrez.

Entre Plaza Constitución y Altamirano saldrá diariamente de Constitución a las 8.30 a. m., llegando a Altamirano, aproximadamente a las 12 m.; de allí saldrá de regreso a la 1 p. m., para llegar a Constitución cerca de las 4.50 p. m. Este tren hará el servicio de las estaciones Longchamps, Glew, San Vicente, Domselaar, Brandsen, Jóppener y Altamirano.

Entre Plaza Constitución y Cañuelas saldrá diariamente de Constitución a las 9.30 a. m., llegando a Cañuelas como a las 12 de mediodía; de allí saldrá de regreso a la 1.30 p. m., y llegará a P. Constitución aproximadamente a las 4.30 p. m. Este tren hará el servicio de las estaciones Llavallol, Monte Grande, Ezeiza, Tristán Suárez, Máximo Paz, Vicente Casares y Cañuelas.

—El ferrocarril Pacífico correrá hoy un tren desde Mercedes hasta Junín, para conducir tropas de marinería.

Aparte del servicio local de la sección Cuyo, que anunciamos ayer y que se realizará regularmente, esta empresa no tiene anunciado la circulación de otro tren. Sin embargo, es probable que haga llegar hasta la capital un tren cargado con leña.

—La empresa de la Compañía General de la Provincia de Buenos Aires, realizará hoy grandes servicios que los anunciados en numerosas de últimas ediciones y que se efectuarán regularmente en adelante hasta nuevo aviso.

—La empresa del Central Buenos Aires, despachará hoy, a las 5 a. m., un tren para Rojas, que saldrá de la estación Lacroze.

—En la empresa de Central Córdoba se anuncia para hoy aparte de los servicios que se efectúan con carácter ordinario, un tren de Córdoba hacia el Norte de su línea, con fines de inspección.

—El ferrocarril del Oeste, mantendrá durante el día de hoy la suspensión de sus servicios.

LOS DESMANES DE LOS HUELGUISTAS — CIRCULAR DE LA REFORMA FERROVIARIA.

La sociedad obrera Reforma Ferroviaria remitió ayer una circular a sus asociados, relacionada con los desmanes de los huelguistas, en la que se da cuenta de una entrevista mantenida con el jefe de policía de la capital, a quien se impuso de los vejámenes que los obreros del ferrocarril Oeste, sección Caballito, infligieron a los empleados fieles de la mencionada empresa. Se expresa que dicho funcionario se mostró sorprendido de tales hechos y ordenó a la comisaría de investigaciones la formación de un sumario para investigar debidamente lo ocurrido.

A continuación la circular hace referencia a los sucesos acaecidos recientemente en Lhiers y relata el atentado que sufriera el señor Jones, del cual damos cuenta en otra sección.

La circular de referencia termina con los siguientes términos:

Ante la constante repetición de esos actos que acusan la indiferencia de los poderes públicos y de la policía en primer término, surge evidente la necesidad de aprestarse a la defensa personal y colectiva de las personas expuestas a tales atropellos, y es en tal virtud que la comisión directiva de esta sociedad, en reunión de la fecha, ha resuelto, aconsejar a sus asociados que se armen y apresten a asumir una actitud enérgica, como asimismo a que estén listos para reanudar el trabajo en cuanto se le indique, haciéndose responsable al gobierno de las consecuencias de esta medida a que nos obliga, como ya lo hicimos respecto a los sucesos ocurridos hasta la fecha por su incapacidad para resolver este conflicto en forma que convenga a las partes.

INCENDIO DE UN TREN Y DESTRUCCION DE LOCOMOTORAS EN ROBERTS.

Lincoln, octubre 10 — En la estación Roberts, siete u ocho huelguistas incendiaron anoche un tren de carga que contenía mercaderías y leña. Quedaron destruídos siete vagones.

Los autores del incendio aprovecharon la densa humareda para penetrar en el galpón de máquinas y destruir cinco de éstas.

El fuego destruyó también una cabina y un coche de pasajeros.

El teléfono entre este pueblo y Roberts fué cortado, por cuyo motivo la policía sólo tuvo conocimiento del hecho esta mañana.

El comisario envió a Roberts al subcomisario Vico, un oficial y 10 soldados armados, los que llegaron a ese punto a las 12 m., y detuvieron a varios huelguistas.

EXPLOSION DE UNA BOMBA EN ROSARIO

Nos informa nuestro corresponsal en Rosario:

Rosario, octubre 10 — Esta tarde ocurrió un hecho que causó impresión al ser conocido y dió origen a variados comentarios.

Como a las 5 p. m., se sintió una fuerte explosión que partió de la casa situada en la cortada 6 número 675, en el barrio Arroyito. Inmediatamente cundió la alarma por el barrio y se trasladó allí la policía, la cual comprobó que había hecho explosión una bomba que preparaban Agapito González, español, Liusky, ruso, ambos obreros en huelga del ferrocarril Central Argentino.

Por efecto de la explosión, la casa sufrió serios desperfectos y los dos obreros nombrados resultaron con quemaduras y heridas graves en la cara, en la cabeza y en las manos.

Los heridos fueron llevados, en seguida, a la Asistencia Pública, donde se les hizo la primera cura; el estado de ambos es grave. Se les dejó allí detenidos e incomunicados.

Las averiguaciones policiales practicadas indican que en dicha casa, compuesta de dos habitaciones de material, y en la cual vivía González, se preparaban bombas explosivas.

Con motivo de este hecho, se han iniciado diversas pesquisas, por sospecharse que el asunto tiene ramificaciones. Tal vez tenga relación con el hallazgo de bombas en Avellaneda.

INFORMACIONES POLICIALES

El comisario de órdenes de la policía de la capital anoche fué informado por comisarios seccionales de que han sido cortadas las líneas telegráficas y telefónicas existentes en las líneas del ferrocarril al Pacífico, a la altura de la calle San Nicolás. En este paraje se han efectuado excavaciones en dos durmientes con el propósito de provocar el descarrilamiento del tren que pasara.

DE SANTA ROSA DE TOAY A BUENOS AIRES EN AUTOMOVIL

Anteayer, a las 9.40 de la mañana, llegó a esta capital, en automóvil, el señor Amado Rodríguez, quien salió de Santa Rosa el domingo último. Ha traído correspondencia para esta capital y otros puntos importantes. Su viaje de regreso se iniciará el sábado próximo, a las 12 del día, y, a fin de facilitar al público el envío de correspondencia, nos pide hagamos constar que llevará las cartas que se le confíen, para los siguientes puntos: Palemón Huergo, Warnes, O'Brien, Batavia, Lincoln, General Pinto, Carlejones, Arenales, General Villegas, El Día, Lunge, Elordi, Larroudé, Banderalé, Aguas Buenas, A. Van Praet, Realicó, Parera, Jardón, Chamaicó y Santa Rosa de Toay.

El público que desee entregarle correspondencia podrá hacerlo en su residencia de la calle Independencia número 2318.

SERVICIOS POSTALES

Ayer aumentaron las dificultades con que tropieza el correo para el trasporte de la correspondencia, debido a la nueva huelga declarada por los obreros del ferrocarril La Plata a Meridiano V

DESPACHO DE CORRESPONDENCIA

Durante el día de ayer, el correo realizó los siguientes despachos de correspondencia en automóviles de la repartición y con los que facilitó el público para ese fin.

Entre 4.30 y 5 p. m., para las líneas suburbanas a La Plata, Morón, Tigre y Burzaco, por automóviles de "La Nación" y LA PRENSA.

A las 4.35 p. m. salió el automóvil del señor E. Mollet para Coronel Vidal y General Pirán.

A las 5.5 p. m. salió el automóvil del señor Héctor Frías para Las Flores.

A las 5.10 p. m. por automóvil del señor Bernardo Rollet, para La Manuela, Carlos Casares, Bolívar, 9 de Julio y Chivilcoy.

A las 5.15 p. m. por automóvil del señor F. Vitale, para Daireaux, Bolívar y La Larga.

A las 5.15 p. m. por automóvil del señor Carlos Rodríguez, para Mosconi, Valdez y Hoyle.

A las 5.30 p. m. por automóvil del señor Santiago Motta, para Glew, San Vicente, Ferrari, Bennement, Newton, Pila, Chas, General Paz, Villa Nueva y General Belgrano.

A las 5.50 a. m. por automóviles de la repartición, para la línea a Burzaco, más los puntos comprendidos entre Gerli y Burzaco: Mármol, Villa Calzada, Claypole, Turdera, Llavallol, Monte Grande, Ezeiza, Tristán Suárez, Máximo Paz, Vicente Casares, Cañuelas, La Noria, Abbot, Uriburu, Monte Gorch y Videla Dorna.

A las 5.50 a. m. por automóvil del señor Benito Ugalde, para Chacabuco, Junín y Rufino.

A las 5.50 a. m. por automóvil de la repartición, la línea a Quilmes, más los puntos comprendidos entre Avellaneda y Quilmes: Expreta, Berazategui, Plátanos, Conchitas, Villa España y Ranelagh.

A las 6.5 a. m. por automóvil de la repartición, la línea a Bella Vista, a saber: Sáenz Peña, Santos Lugares, Caseros (F. C. al P.), El Palomar y Hurlingham.

A las 6.5 por tranvía, la línea a San Martín, más Lynch y Villa Ballester.

A las 6.10 a. m. por automóvil de la repartición, para las líneas al Tigre (vía Victoria y Cogliand); Florida, Anchorena y Boulogne.

A las 6.10 a. m. por tranvía, para la línea a Campo de Mayo, más Lynch, Caseros (C. Bs. As.), Campo de Mayo, Pacheco, Derqui, Manzanares, Del Viso, Matheu, José C. Paz, Villa Empalme, Santa Colomá, Escobar, Garín, Núñez y San Miguel.

A las 6.20 a. m. por automóvil de la repartición, para la línea a Morón, más los puntos de esa línea hasta Luján: Jáuregui, Mercedes, Gowland, Open Door, Agote, Rivas, Franklin, San Jacinto, Cortínez, Torres, Carlos Keen, San Justo, Tablada, Libertad, Rojas, Las Saladas, San Andrés de Giles, Carmen de Areco, M. J. García y Salto Argentino.

A las 6.30 a. m. por automóviles de la Granja Blanca, para la línea del F. C. La Plata a Meridiano V, y puntos de combinación con esa línea, a saber: Carlos Casares, Chascomús, General Paz, Brandsen, Lezama, Pehuajó, Adela, Carlos Tejedor, Trenque Lauquen, 9 de Julio, 25 de Mayo, América, Denbohy, Henderson, Magdala, Herrera Vegas, San Mauricio, Quiroga, Papín, De Bary, 30 de Agosto, Jeppener, Altamirano, Castelli, Girondo, La Niña, Curarú, Cerrito, Larramendi, Bolívar, Moreno Cazón, El Jabalí, Chiclana, Medro, Lértora, La Zanja, French, Berutti, Casbas, Santa Inés, Fauzón, Smith, Saladillo.

A las 6.40 a. m. por auto de la repartición, para los puntos comprendidos entre Quilmes y La Plata: Pereyra, Ensenada, Río Santiago, Berisso, Magdalena, Gómez, Abasto, Melchor Romero, J. Hernández, Gutiérrez y Florencio Varela.

A las 7 a. m. por tren del ferrocarril Central Córdoba, para Rosario y tránsito.

A las 7 a. m. por automóvil del señor Francisco A. Gross, para Castelli, Dolores, y Lavalle.

A las 7.30 a. m., para Aldo Bonzi, por intermedio de la sucursal número 32.

A las 7.30 a. m., por automóvil del señor Alberto J. Leguizamón, para Chascomús, Lezama, Guerrero, Tordillo, Parravicini y Sevigné.

A las 7.35 a. m., por automóvil del señor Alberto Garboni, para Empalme Lobos, Lobos, Carboni, Elvira y Ernestina.

A las 7.55 a. m., por trenes de la Compañía General de Ferrocarriles en la Provincia de Buenos Aires, para Mercedes y Achupallas.

A las 8 a. m., por el vapor "Luna", para la isla Martín García.

A las 8 a. m., por automóvil del señor Alberto Roca, para Pehuajó, Salpacha, Carlos Casares, 9 de Julio, Bragado, Luján, Chivilcoy y La Larga.

A las 9.15 a. m., por automóvil del señor Julio Böscolo, para Carmen de Areco y Salto Argentino.

A las 9.15 a. m., por automóvil del señor Antonio Ercole, para Carlos Keen, Ruiz y Cucullú.

A las 9.40 a. m., por automóvil del señor W. E. Escudero, para Elvira, Ernestina, N. de la Riestra y Pedernales.

A las 10 a. m., por los vapores "Anita Barthe" y "Bruselas" para Campana, Zárate, San Pedro y San Nicolás; provincias de Santa Fe, Entre Ríos y Corrientes, Gobernaciones de Misiones, Chaco y Formosa; provincias de Córdoba, Tucumán, Santiago del Estero, Salta, Jujuy, La Rioja, Catamarca, Mendoza, San Juan y repúblicas de Bolivia y Paraguay.

A la misma hora por el trasporte nacional "1.o de Mayo", para Mar del Plata, Bahía Blanca y ramales que arrancan de estos puntos; a la misma hora, por tranvía para Olivos, San Martín, Campo de Mayo y Quilmes.

Entre 12 y 5 p. m., se hicieron los siguientes despachos: para la línea a La Plata a Río Santiago, por automóvil de la repartición; para Pehuajó y Zalazar, por automóvil del señor José Marcos; para Merlo, Pontevedra, Las Heras, Marcos Paz y Villars, por automóvil del señor Ernesto S. C. Hayden; para Quilmes, por tranvía; para Tigre, por automóvil de la repartición; para la línea a Campo de Mayo, por tranvía; 5.30 p. m., por automóvil de "La Razón" para Moron y Tigre.

A las 9.30 a. m., salió de La Rioja, un tren con destino a Catamarca, conduciendo correspondencia. Anteayer, entre 6 p. m. y 12 m., se efectuaron los siguientes despachos: 6 p. m., por automóvil del señor Eduardo Woodward, para Olivos; 6 p. m., por automóvil del señor Roberto Veiten, para Quilmes; 7 p. m., por automóvil del señor J. Malgor, para Labardén, Dolores, Maipú, Ajó, Conesa, Sevigné y Parravicini. Por automóviles particulares se expidió de Rosario, correspondencia para Leones, Chañar Ladeado, La Carolina, Fuentes, Ontiveros, Juan Ortiz, Ludueña, General Roca, S. Teresa, San Lorenzo, Puerto San Martín, Ricaldoni, Soldino, Berabevú, San José de la Esquina, Acebal, Borghi, San Urbano, Correa y San Nicolás.

A las 9 p. m., por auto del señor Jorge Gordon Davis, para Juárez, López y Tristán Suárez. A las 12 m. por automóvil del señor E. C. Díaz, para Lincoln, Los Callejones, Pasos Kaukl, General Pinto, El Porvenir y Nueva Suiza.

RECEPCION DE CORRESPONDENCIA

A las 7.15 a. m. se recibió correspondencia de Temperley, conducida por el automóvil de LA PRENSA.

A las 7.45 a. m., de Tigre, por auto de LA PRENSA; a las 8.30 a. m. de Haedo, por auto de LA PRENSA.

A las 8.40 a. m. por tranvía de Villa Dominico; a las 9.5 a. m. de Florida por el señor Eduardo Woodward, a las 9.10 a. m. de San Martín por tranvía, a las 9.15 a. m. de Pedernales por automóvil del señor W. E. Escudero, a las 9.20 a. m. de Bernal por tranvía.

A las 9.20 a. m. de Bahía Blanca, Punta Alta, Puerto Militar, Tornquist y Bella Vista por el remolcador "Querandí"; a las 9.25 a. m. de

PROVINCIAS Y TERRITORIOS NACIONALES

CATAMARCA

INGENIERO ANGEL V. MAZA

† EN CATAMARCA

En la ciudad de Catamarca acaba de desaparecer uno de sus miembros de prestigio y de tradición en las esferas sociales y políticas: el ingeniero Angel V. Maza.

Ciudadano lleno de merecimientos, ocupó dentro del partido en que militó durante muchos años, una posición expectable.

Hombre estudioso y de conocimientos muy vastos, se dedicó también a la enseñanza, con acierto.

El extinto ocupaba la dirección de la escuela de Artes y Oficios de la mencionada ciudad.

(De nuestro corresponsal, por telégrafo)

Catamarca, octubre 10 — Ayer, a la 1.45 p. m., falleció el ingeniero Angel V. Maza, uno de los hombres más prestigiosos del partido Radical local.

El sepelio de sus restos se realizará hoy, a las 9 a. m.

Catamarca, octubre 10—El sepelio de los restos del ingeniero Maza resultó una imponente manifestación de duelo. Concurrieron a ese acto, los alumnos del colegio nacional y de la escuela de artes y oficios. De esta última, el extinto era director y fué profesor del colegio durante 28 años.

BONOS DE TESORERIA

DECRETO DEL PODER EJECUTIVO

Catamarca, octubre 10 — El Poder Ejecutivo dictó un decreto por el que manda expedir bonos de tesorería por valor de 100.000 pesos, en series de 5, 10 y 50 pesos cada una.

El importe total de los bonos será destinado al pago de sueldos y gastos de la administración y pago de impuestos fiscales, y serán entregados a los empleados públicos en la provincia, desde la fecha al 31 de diciembre del corriente año.

Los bonos serán pagados hasta el 31 de marzo de 1918, y garantizados con la recaudación de los impuestos.

Entre los considerandos, dice el decreto aludido:

Que de los informes producidos por la contaduría y la dirección de rentas, resulta que la provincia tiene sin percibir por impuestos, inclusive los del corriente año hasta el 31 de agosto último, la suma de pesos 361.276; que del cálculo de recursos de este año por pesos 668.400, sólo se ha recaudado hasta el 31 de agosto último la suma de pesos 378.660, la cual fué incluída en el presupuesto; que los sueldos dados a empleados deben ser pagados mensualmente, sean cuales fueren las circunstancias del erario.

Invitación a los telegrafistas

Catamarca, octubre 10—Los telegrafistas de acá, recibieron ayer una invitación de sus colegas de Tucumán para declararse en huelga. No se conoce aún la actitud que tomarán aquéllos al respecto.

CORRIENTES

PROXIMA EXPOSICION-FERIA

Corrientes, octubre 10 — Para la próxima exposición-feria, se hicieron importantes inscripciones.

La comisión directiva de la Sociedad Correntina de Hacendados resolvió prorrogar la fecha de inscripción para esta exposición, hasta el 16 del corriente mes, con motivo de las dificultades en el transporte a causa de la huelga.

Sepelio—Fallecimiento

Corrientes, octubre 10—Numerosa concurrencia asistió hoy al sepelio de los restos de la señora Teresa Costa de Porta.

—Falleció la señora Clara Queirel de Costa. Mañana se efectuará su sepelio.

Inauguración de una iglesia

Itá Ybaté, octubre 10—Próximamente se inaugurará una iglesia en Berón de Astrada, cuya construcción fué costeada por el pueblo.

ENTRE RIOS

Declaración de feriado — Romerías españolas — Sepelio

Paraná, octubre 10 — El Poder Ejecutivo expidió un decreto por el cual declara feriado el día 12 del corriente, en homenaje al descubrimiento de América.

—En esta capital se celebrarán grandes romerías españolas los días 12, 13, 14 y 15 del corriente, bajo el patrocinio de la Sociedad Española de Socorros Mutuos y del Club Español y en beneficio de los hospitales municipal y de la Sociedad de Beneficencia.

—Fueron inhumados los restos de la niña María Stela Díaz de Vivar, hija del doctor Filemón Díaz de Vivar, presidente de la Cámara Federal de Apelaciones.

CORDOBA

La renuncia del intendente

Córdoba, octubre 10—El intendente municipal doctor Aguiar aun no ha contestado a las peticiones del comercio y del Concejo Deliberante, para que no insista en su renuncia. Lo hará mañana, reservando hasta este momento su resolución.

MENDOZA

Manifestación radical

Mendoza, octubre 10 — Por resolución del comité central se ha fijado el 12 del corriente para la realización del "meeting" que se efectuará por el primer aniversario de la presidencia del señor Irigoyen, y para festejar el Día de España y América.

La manifestación se realizará en la calle Alameda esquina Córdoba, a las 5 p. m.

TUCUMAN

Distribución de fondos

Tucumán, octubre 10 — Conforme con la ley de creación de la Caja Popular de Ahorros se ha ordenado distribuir entre las instituciones de asistencia social, la cantidad de 41.000 pesos.

Fueron favorecidas con fuertes sumas unas pocas instituciones ubicadas en lugares donde dominan caudillos de mayor influencia política, descuidándose otras que mucho lo necesitan. Este hecho es criticado severamente.

Un peligro para la salud pública

Tucumán, octubre 10—Desde hace dos días, el sacrificio de reses en los mataderos se hace sin que haya una gota de agua para lavar la carne, formándose al mismo tiempo un foco de infección por la acumulación de residuos orgánicos.

Esto se debe a haberse descompuesto la bomba que proveía de agua a los mataderos, deficiencia que se subsanó momentáneamente con el acarreo de ese líquido, pero que ha debido suspenderse con motivo de la huelga.

CHUBUT

La huelga en Comodoro Rivadavia

Colonia Escalante, octubre 10 (Por telégrafo desde Comodoro Rivadavia) —La huelga de obreros de la explotación de petróleo sigue sin resolverse.

Los obreros celebraron la asamblea habitual en el local de la sociedad Española.

Mañana, a la hora de trabajo, serán llamados los obreros; los que no asistan serán despedidos, según la circular que les ha pasado la administración.

El gremio de carreros reanudó el trabajo.

—Fondeó en Comodoro Rivadavia el acorazado "Almirante Brown".

CHACO

Amenaza de sublevaciones de indios

Resistencia, octubre 10—Los indios de la reducción de Napalpí amenazan sublevarse por falta de víveres.

EL DIA SOCIAL

CANTINAS MATERNALES — El tedance realizado ayer por la tarde, inaugurando los salones del Hue-Gen Club, a favor de las Cantinas Maternales, tuvo gran éxito.

La fiesta resultó en extremo animada, bailándose con entusiasmo hasta cerca de las 9 de la noche.

La orquesta de zíngaros y una bandurria, que ejecutó un selecto programa de tangos, amenizó esta preciosa reunión.

El "buffet" que se sirvió a la concurrencia, fué obsequio del señor Miguel Alfredo Martínez de Hoz.

Este Club, que se destaca de todos los detalles por su elegancia y buen gusto, tiene varios salones destinados a lectura, billares, esgrima, "fumoir", etc., y además, de una gran terraza para ejercicios físicos, su gran salón-comedor.

El presidente de este club de jóvenes, señor José Alfredo Martínez de Hoz, recibió muchas felicitaciones de parte de la concurrencia.

Vimos en esta lucida fiesta a las

Señoras: Otilia Alcorta de Rodríguez, Enriqueta Sallas de Anchorena, Mercedes Pirovano de Rodríguez, Julia Elena Acevedo de Martínez de Hoz, Emilia Fuschini de Agote, Martha de Bary de Vedoya, Corina Kruis de Fauvety, María Julia Martínez de Hoz de Salamanca, María Rosa Fauvety de Peña, Elvira Soto de Castro, María Rosa Muratore de Muratore, Lola Acosta de Acevedo, María Luisa Padilla de Helguera, Angela Lastra de Bidau, Elisa Alvear de Bosch, Cecilia Egaña de Williams, Elina Soto de Crámer, Ernestina Guerrico de Carballido, Dolores Goñi de Gilraldes, Zulema Videla Dorna de Martín, Hortensia Aguirre de Leloir, Florencia Madero de Güiraldes, Catalina Pirovano de Pirovano, Josefina Ayerza de Segura, Matilde Ayerza de Frías, Susana Casal de Vivot, Delia Gramajo de Bosch, Angela Acosta de Zapiola, María Luisa Quintana de Rodríguez Larreta, Josefa Alvear de Errázuriz, Mercedes Elortondo de Alvear, Irene Jorge de Socas, Sara Ocampo de Cranwell, Julieta Meyans de Pueyrredón, Eleonora Zimmermann de Vedoya, Dora de Bary de Cazón, Sara Moreno de Gowland, Margarita Harrigton de Nicholson.

Señoritas: Teodelina Bosch Alvear, María Elena Fauvety, Angela Bidau, Carmen Christophersen, Emilia y Raquel Agote, Adelia Acevedo, Mary Helguera, Elina Crámer, Carmen Carballido, Lola Güiraldes, Rosa y Hercilia Murga Lynch, María Elena Casares, Laura y María Luisa Saias, Martha Leloir, Adriana Harilaos, Josefina Güiraldes, Elvira Castro, Silvia y María Leonor Bosch Gramajo, Amalia Zemboraín, Zelmira Bollini Roca, Matilde Zapiola Acosta, Susana y María Luisa Rodríguez Quintana, Josefina Errázuriz, Mercedes Alvear, María Justa Pueyrredón, Sara y Rosa Cranwell Ocampo, Susana y Lola Larguía, María Laura Vedoya, Elena Aldao Unzué, María Julia y Carmen de Bary, Carmen y Josefina Madariaga Anchorena, señoritas de Harrigton.

FIESTA DE CARIDAD — La comisión de damas de la sociedad Hermandad de Beneficencia, que preside la señora Rebeca P. del M. de Fraga, activa los preparativos para la fiesta de caridad que se realizará el domingo en el Hipódromo de Belgrano, con objeto de allegar fondos para la construcción de un internado de artes y oficios para niños pobres.

Habrá carreras de automóviles, motocicletas, etc, y números de acrobacia aérea en aeroplanos. Se harán lanzamientos de bombas sobre automóviles blindados, lo que será, seguramente, uno de los números de mayor interés.

PATRONATO ESPAÑOL — Las damas del Patronato Español se reunirán el martes próximo, en asamblea, en el salón de Regina Martyrum, con objeto de tratar diversos asuntos relacionados con la marcha de la institución.

La reunión dará principio a las 3 de la tarde.

—El acto de la colocación de la piedra fundamental se realizará mañana, a las 10.30, en el terreno situado en las calles Rodney, Guzmán y Leyva, y donde el Patronato Español hará levantar un hermoso asilo. Serán padrinos de la ceremonia, que estará a cargo del nuncio apostólico monseñor Vassallo de Torregrosa, las siguientes señoras:

María Isabel A. de Danvila, Adela Justo de Casás, Isabel Briones de Sáenz, María Julia Martínez de Hoz de Salamanca, Pilar López de Ayala de Durán, Luisa Cibrián, Enriqueta V. de Domenech, Luisa Boucau de García Fernández, Sotera Saralegui de Fernández, María O. de Manzanares, Dolores Palmes de Gómez, Julia V. de Masclas, Ana Narbondo de Mercado, Emilia Noel de Ramos Otero, Luisa Bernal de Villar, Jenara Sastre de Casado, Rita G. de Gutiérrez.

Señores: Intendente Municipal, doctor Joaquín Llambías; Alfonso Danvila, presidente del Banco Español del Río de la Plata, doctor José Sojo, presidente del Banco de Galicia y Río de la Plata, Vicente Sánchez; Manuel Quemada, Casimiro Polledo, Cayetano Sánchez, José Menéndez, Elías Romero, Lorenzo Ruiz, Juan G. Molina, José Padrós, Manuel Durán, C. Morea, Francisco Gutiérrez, Antonio Polledo, doctor Villamil.

Esta ceremonia será precedida de una misa de campaña.

—La esposa del embajador de España, señora de Soler y Guardiola, representará en este acto a la infanta Isabel de Borbón, presidenta honoraria de esta institución.

La comisión ha hecho saber que, no habiéndose podido efectuar toda la distribución de invitaciones, las familias de la colectividad española quedan invitadas para el acto.

Como no habrá automóviles, por la huelga, los tranvías que van a la Chacarita aproximan al punto de la reunión, debiendo descender los concurrentes en Triunvirato y Dorrego, y recorrer una cuadra hasta el terreno.

CONSEJO NACIONAL DE MUJERES —Bajo el patrocinio de la comisión de la Ayuda Social del Consejo Nacional de Mujeres se inaugurará esta tarde, en el local Florida 749, la exposición y venta de artículos útiles y de adorno.

La exposición permanecerá abierta hasta el 18 del corriente, habiendo fijado en un peso la entrada, con opción al te.

HUERFANOS DE MILITARES — En los salones del Plaza Hotel se realizará el domingo, de 4 a 7 de la tarde, el te-concierto organizado por la comisión de la Sociedad Protectora de Huérfanos de Militares, en beneficio de dicha institución.

Las mismas entradas que se expidieron para esta fiesta, que debió realizarse el 30 del mes próximo pasado, serán válidas para esta reunión.

—En el local de calle de Mayo 847 se inaugurará mañana una exposición de labores en beneficio de la Sociedad Protectora de Huérfanos de Militares.

Abrirá el acto Mme Junke, y luego se servirá un te.

La tarjeta de entrada costará un peso, con opción al te.

RECEPCION — El señor Narciso Ocampo y su señora Delia Alvear, ofrecerán esta noche una comida en obsequio de un grupo de amigas de su hija Clara.

Después de la comida habrá una recepción, a la que concurrirán otro grupo de niñas y algunos matrimonios.

BENEFICIOS — El martes se realizará en el Palace Theatre una función especial de beneficencia organizada por la comisión auxiliar de señoritas de San Vicente de Paúl que preside la señorita Rosa Ibarguren.

—En el Odeón se realizará esta noche una función a beneficio del Comité Patriótico Francés.

Se representará "Le coeur dispose".

—Mañana, por la tarde, se realizará en el Savoy Hoel el te-concierto en beneficio del asilo de niños pobres del Parque de los Patricios. La entrada costará tres pesos, con opción al te.

—Hoy se efectuará en el Splendid Theatre una función organizada por el Centro Patriótico de pensionistas militares.

—La comisión del taller de costura vicentino, de la parroquia de Monserrat, que preside la señorita Elisa Bosch Alvear, ha organizado una función de beneficencia que se realizará en el Palace Theatre el 18 del corriente.

Además de un interesante programa de cinematógrafo, prestará su concurso el señor André Brulé, quien recitará un monólogo, y habrá varias danzas por la señorita Pavlowa.

—El domingo por la tarde, se realizará en la Opera, el concierto en beneficio de la Liga de Protección a las Jóvenes.

Se tocarán músicas del compositor chileno Enrique Soro, quien dirigirá una orquesta de sesenta profesores.

—En el Savoy Hotel se efectuará el domingo próximo, un te-concierto, en beneficio de los pobres del Cabalito.

Patrocina esta fiesta una comisión de señoritas.

DIPLOMATICAS — Se encuentra entre nosotros el secretario de la embajada de Norte América, señor Warren Robbin, su señora Irene de Bruyn y sus hijos.

—De Norte América, llegó ayer el agregado naval a la legación de ese país, entre nosotros, teniente de navío Carlos Bana.

—El ministro del Brasil, doctor Alcibiades Peçanha, ofreció anoche una comida en el Plaza Hotel, en honor del embajador de España, y señora de Soler y Guardiola.

ECOS — Esta tarde se efectuará la reunión mensual de la Asociación de Santa Filomena, en el templo San Miguel.

La plática estará a cargo del R. P. Francoschi.

ENLACES — Hoy, a las 2 de la tarde se efectuará el matrimonio civil de la señorita Elsa Giralt con el señor Raúl Cadwell; actuarán como testigos, por parte de la novia, el señor Daniel Giralt, y por el novio Raúl Florencio Lagos.

La ceremonia religiosa se realizará mañana a las 9.30 en el templo San Miguel, siendo padrinos el señor Gabriel Giralt y la señora Emma R. de Giralt.

—En la iglesia del Salvador, se realizará hoy el enlace de la señorita Elvira Gallarani con el señor Alberto Oyuela.

Serán padrinos la señora María Supervielle de Oyuela y el señor Augusto Gallarani.

—En el templo San Nicolás se realizó ayer el enlace de la señorita María Mercedes Reyna, con el señor Juan H. Mc Millan.

Fueron padrinos la señora Maxima Quesada de Reyna y el señor Federico A. Howard.

La ceremonia fué presenciada por numerosos invitados.

—En casa de la familia de la novia se realizará hoy el enlace de la señorita Rosa Pagano con el señor Eliseo Oscar Fiesca, actuando como padrinos la señora Rosa Ferrari de Fiesca y el doctor Horacio González del Solar.

—Hoy será bendecido el enlace de la señorita María Cristina Miramonte con el señor Andrés Joaquín Lemoine.

Serán padrinos la señora Matilde Curutchet de Miramonte y el señor Ireneo Lemoine.

DEMOSTRACIONES — El 20 del corriente será obsequiado con una comida en el Centro Naval el capitán de fragata Carlos M. Valladares, con motivo de su próximo enlace.

—Para celebrar la terminación de los estudios, el Centro Católico de Estudiantes obsequiará esta noche con una comida en La Sonámbula a los señores:

Doctores Julián F. de Astarloa, Luis J. Ayerza, Fortunato Briancesco, Bernardino Bilbao (hijo), Octavio M. Pico Estrada, Alfredo S. B. Thomson, ingenieros Alfredo R. Gando, José M. Rezzano, Luis A. Rocca, Eduardo Saubidet Bilbao, Aldo Scotto, Rafael P. Sosa, escribano señor Carlos de Nevares.

—Esta noche se realizará en el Café de París, la comida que los amigos del señor Marcelo L. Gamboa (hijo), le ofrecen con motivo de su próximo enlace.

COMIDAS — El señor Luis de Oliveira Cézar y su señora Julia Carabassa, ofrecieron una comida anoche en el Plaza Hotel, en obsequio de un núcleo de sus relaciones.

Fueron comensales:

Señoras: Mercedes Pirovano de Rodríguez, María Magdalena Madero de Turnquist, María Carlota Peralta Alvear de Gowland, Otilia Alcorta de Rodríguez; Carlos Unzué, Ricardo Seniliosa, Marco Aurelio Avellaneda, Aarón de Anchorena, Alejandro Gowland, Manuel A. Rodríguez, Carlos Alfredo Tornquist, Juan Carlos Rodríguez y Justo del Carril.

—El señor Raúl Claro del Solar, y su señora Enriqueta Montes, reunieron en una comida, anoche, en el Plaza Hotel, a un grupo de sus relaciones.

Estaban las señoras:

Juana del Carril de Eyzaguirre, Lía Sansinena de Gálvez, Elena Sansinena de Elizalde, Estela García Mercou de Elizalde, Susana del Campillo de Mitre y los señores: José Eyzaguirre, Jorge Mitre, Luis de Elizalde, José L. Gálvez, Pedro E. de Elizalde y Carlos Eyzaguirre.

DESDE BELGRANO — Enferma, la señorita María Agustina Vidal.

—Hoy será consagrado el enlace de la señorita Arabela C. Sliders con el señor Juan de Dios Flores.

VIAJEROS — Llegadas: De San Pablo, por una temporada, la señora María C. de Laborde, su hija Mara L. de Nobre y familia.

Salidas: Para el Paraguay, el señor Carlos Dóllera, y señora Angélica Mercedes Billordo.

ENFERMOS — Sigue mejor, la señora Cristina A. de Ferrari.

—Guarda cama la señora María Cristina Bunstain de Vedoya.

—Mejor el señor Alfredo Grondona.

—Ha experimentado una leve mejoría el diputado nacional Juan P. Acosta.

—Algo mejor, la señora Aurelia F. de Paso.

—La señora Josefa Bouquet Roldán de Figueroa Alcorta, que estuvo enferma, se halla bien.

—Se halla enfermo el señor Alberto Beguerie, quien sufrió la fractura de una pierna en su estancia en estación Beguerie.

El señor Beguerie ha sido trasladado a esta capital.

NECROLOGIA — En la capilla del Carmelo se oficiarán misas, hoy, en memoria del teniente coronel Mariano Rodríguez.

—En memoria del señor Alberto Gresleldin se dijeron misas de cabo de año, ayer, en el templo de la Concepción.

—Ayer por la tarde se realizó en el cementerio del Oeste el sepelio de los restos de la señora Josefa Aráoz de La Madrid de Aráoz de La Madrid.

Asistió a la ceremonia crecida concurrencia.

—Por el alma de la señorita Carmen Ramos Mexía Basavilbaso se dirán misas hoy, en el templo de la Concepción.

—En el templo San Miguel se oficiará hoy un funeral, en memoria del señor Florencio A. Villegas.

—En la iglesia de Monserrat, se oficiarán hoy misas de cabo de año, por el alma de la señora Encarnación Peluffo de López.

—Falleció ayer la señora Manuela Hardy de Palacios; mañana serán llevados sus restos al cementerio de la Recoleta.

—En el cementerio de la Recoleta serán inhumados esta tarde los restos de la señora Dolores Unanue de Milani.

—Esta tarde serán inhumados en el cementerio del Oeste, (Disidentes), los restos del señor Carlos Papendieck.

NOTICIAS DE POLICIA

CONSECUENCIAS DE UN ATENTADO

Dos personas heridas

Anoche, a las 7.15, el agente de policía Ramón Vila oyó dos detonaciones de arma de fuego. Al acudir a la calle Merlo, a la altura del número 2400, donde se habían producido los estampidos, vió a un hombre, que resultó ser José Manso, en momentos en que atacaba con un cuchillo a Cirilo González. El vigilante evitó que Manso siguiera en su actitud y comprobó que éste y González se hallaban heridos; el primero tenía dos balazos en la pierna izquierda.

Manso manifestó al agente que minutos antes fué atacado, desde la calle a tiros de revólver mientras estaba en su domicilio y al salir se encontró con González y como creyera que éste había sido el autor de los disparos lo acometió.

González, según se cree, ignoraba lo ocurrido a Manso y en circunstancias en que éste lo hirió, él se dirigía a un comercio vecino para comprar pan.

Las personas nombradas fueron trasladadas al hospital Teodoro Alvarez. En la comisaría 25ª se instruye un sumario para aclarar el suceso.

DESPUES DE UNA DISCUSION

Frente al número 374, de la calle Patricios, Remo Peccino, fué herido, anoche, con arma cortante, en la cabeza, por un individuo que huyó.

Se produjo el hecho como consecuencia de una discusión que tuvieron dichas personas. El estado de Peccino es grave.

Interviene en el asunto la comisaría 26ª.

Accidentes del tráfico

En la calle Santa Fe, frente a la casa señalada con el número 2797, el automóvil de alquiler número 189, manejado por Eleuterio Sarandona, embistió a Armando Polace, de 10 años de edad. Resultó la víctima con heridas en el rostro, de las que se asiste en el hospital Juan Antonio Fernández.

Cadáver en exhibición

En el depósito de la Morgue, Junín 760, se exhibirá desde esta mañana, a las 8, hasta las 6 de la tarde, a los efectos de su identificación, el cadáver de un hombre, blanco, como de 50 años de edad, de regular grueso, cabello y barba negros.

Este cadáver fué recogido por la policía de la sección 37ª, de las calles Pareja y Terrada.

INSTRUCCION PUBLICA

ENSEÑANZA SECUNDARIA, NORMAL Y ESPECIAL

Clasificaciones, exámenes y promociones

DECRETO REGLAMENTARIO

Por decreto de ayer el Poder Ejecutivo reglamenta el sistema de clasificaciones, exámenes y promociones de los alumnos de los establecimientos de enseñanza secundaria, normal y especial, dependientes del Ministerio de Instrucción Pública.

Las prescripciones de interés general de ese decreto, son las siguientes:

COLEGIOS NACIONALES Y ESTABLECIMIENTOS DE ENSEÑANZA ESPECIAL.

ALUMNOS REGULARES

La promoción de los alumnos regulares en los colegios nacionales e institutos de enseñanza especial, se efectuará según las clasificaciones: a) de las exposiciones orales y trabajos prácticos de clases; b) de las pruebas escritas de cuatrimestre; c) de las pruebas orales de fin de curso; d) de los exámenes complementarios para los que fueren desaprobados en los anteriores.

Las clasificaciones y promedios se expresarán con arreglo a la escala que sigue: 1, 2 y 3, insuficiente; 4, suficiente; 5 y 6, bueno; 7, 8 y 9, distinguido; 10, sobresaliente.

A los efectos de la promoción, el curso escolar (1.o de marzo-20 de noviembre), se considerará dividido en dos cuatrimestres, 1.o de marzo-30 de junio, 21 de julio-20 de noviembre), y cuatro bimestres (marzo-abril, mayo-junio, 21 de julio-20 de septiembre, 21 de septiembre-20 de noviembre).

La prueba escrita del cuatrimestre se efectuará del 1 o al 5 de julio.

A la terminación del curso escolar, la dirección del establecimiento determinará el promedio de las cuatro clasificaciones bimestrales; el correspondiente a este promedio y de la prueba escrita. En estos promedios parciales se expresarán siempre las fracciones.

El estudiante que alcanzara siete puntos como mínimo de este promedio general de una asignatura, será considerado como aprobado en ella, y, en consecuencia, eximido de rendir el correspondiente examen oral, siempre que no tuviese ninguna clasificación de insuficiente en las restantes asignaturas y hubiere sido clasificado en los cuatro bimestres. Cuando algún alumno alcanzara aprobación en todas las materias, y su promedio general fuera de siete puntos, quedará eximido del examen final de todas las materias, y se le dará como aprobado el curso íntegro. Los alumnos eximidos del examen oral quedan también eximidos del pago de "derechos de examen". Rendirán examen oral los alumnos cuyo promedio fuera de cuatro, cinco o seis puntos.

Los exámenes orales, de fin de curso, comenzarán el primer día hábil de diciembre, y se tomarán de acuerdo con un programa especial que contendrá los asuntos fundamentales de la materia, con indicación de los trabajos prácticos que se hayan ejecutado en el curso del año. Cada alumno extraerá a la suerte un tema, y presentará a la mesa examinadora los trabajos prácticos realizados durante el año, sobre dicho asunto. El programa que aquí se menciona servirá también para las pruebas orales de los estudiantes incorporados y libres.

No se tomarán exámenes orales de dibujo, caligrafía y demás materias de educación física y estética. Para estas asignaturas la clasificación definitiva se determinará según los trabajos realizados durante el año escolar. No regirá esta disposición para los estudiantes incorporados y libres, los cuales deberán ser sometidos a examen de esas asignaturas.

Cada tema será motivo de un examen especial. Los alumnos inscriptos en las listas de examen deben acudir en el acto de ser llamados. El que no se presentase pasará al último lugar de la lista. Si llamado nuevamente no compareciese se considerará "insuficiente".

Cuando no medien razones de enfermedad o fuerza mayor debidamente comprobadas ante la dirección.

Ningún alumno podrá ser obligado a rendir más de dos exámenes en un mismo día. En una misma sesión no podrá recibirse más de veinte exámenes.

Podrán inscribirse en el curso superior los alumnos que deban hasta dos materias previas del curso anterior.

Los alumnos que perdieran el curso por inasistencias y fueran reincorporados, deberán rendir examen de todas las asignaturas, sea cualquiera el número de puntos que hubieran obtenido.

No podrán formar parte de las mesas examinadoras los parientes dentro del 4o. grado de consanguinidad, o 2o. de afinidad del examinado.

ALUMNOS INCORPORADOS

Los directores de los colegios incorporados solicitarán a la dirección del establecimiento oficial respectivo, antes del 20 de junio y del 15 de noviembre, el permiso de examen para sus alumnos.

A la terminación de las pruebas escritas de los alumnos regulares, los alumnos incorporados serán sometidos a igual prueba sobre los puntos del programa estudiados en el primer cuatrimestre, debiendo rendir, con las formalidades del caso, otra prueba escrita durante la segunda quincena de noviembre, que comprenderá todo el programa.

Los temas para las pruebas escritas serán fijados por la dirección del establecimiento oficial respectivo y entregados el día del examen a los presidentes de las comisiones mixtas de que habla el artículo siguiente. Comprenderán también una parte teórica y otra práctica, en las asignaturas en que ello sea posible.

Estas pruebas escritas se recibirán en el local del colegio incorporado, ante comisiones mixtas formadas por dos profesores del establecimiento oficial respectivo y uno de aquél, de acuerdo con lo que dispone el artículo 1.o de la ley sobre libertad de enseñanza. Ejercerá la presidencia de la comisión uno de los profesores oficiales.

El examen se ajustará a las formalidades establecidas para los alumnos regulares, y las clasificaciones serán las mismas.

Los alumnos que obtuvieran un promedio de 7 o más puntos en ambas pruebas escritas, quedarán eximidos de rendir examen oral; los que obtuvieran un promedio de 4, 5 o 6 puntos, en dichas pruebas escritas, rendirán examen oral inmediatamente después de terminados los de los alumnos regulares, ante las comisiones mixtas que tomaron aquéllas y se ajustarán a lo dispuesto para los regulares.

Los alumnos de institutos incorporados deberán presentar en cada una de las pruebas, coleccionados, los trabajos prácticos exigidos por los programas vigentes, pudiendo la comisión examinadora hacer las indagaciones que considere necesarias para comprobar la originalidad de aquéllos, o mandar ejecutar en su presencia los que estime convenientes.

La clasificación definitiva de los alumnos incorporados será: la del promedio de las pruebas escritas, cuando obtenga 7 o más puntos; la del promedio de las pruebas escritas y el examen oral de los alumnos que obtuvieran un promedio, hasta 4 puntos; y la del promedio de las pruebas escritas para los que obtuvieran en ellas menos de cuatro puntos.

El alumno que no se presentase a examen oral de aquellas asignaturas en que hubiese obtenido nota de suficiente en el escrito, se considerará como insuficiente en las mismas.

Los institutos incorporados serán responsables en caso de que un alumno sustituyera a otro en cualquiera de las pruebas, perdiendo inmediatamente su incorporación. El sustituído, si se probase que se prestó a ello, y el sustituto siempre, no podrán continuar sus exámenes, ni ingresar a un establecimiento del Estado o incorporado a él, durante un año por lo menos.

ALUMNOS LIBRES

Los que deseen rendir exámenes como estudiantes libres, presentarán al rector una petición individual en papel sellado.

La promoción de los alumnos libres se determinará por las clasificaciones de un examen escrito y otro oral, rendidos una vez terminados los de los alumnos incorporados, y que se ajustarán a las disposiciones anteriores.

El alumno regular, aprobado en todo su curso, podrá como estudiante libre dar examen de materias de otros cursos. En este caso, deberá solicitar examen de las materias que desee rendir, en la época y condiciones establecidas para los alumnos libres, y si pretendiera matricularse como alumno regular en el curso a que correspondan las materias aprobadas como libre, estará obligado a seguir el año íntegro y rendir nuevo examen de ellas.

EXAMENES GENERALES

Los alumnos que deseen rendir exámenes generales podrán hacerlo en los colegios nacionales de cursos completos únicamente.

El examen general se dividirá en tres términos: ciencias naturales, matemáticas y letras e idiomas. Este examen se dará en cualquiera de las épocas reglamentarias—diciembre o febrero—y constará de dos pruebas, una escrita y otra oral, rendidas ante una comisión de cinco profesores del establecimiento, designados por el rector, de acuerdo con un programa especial.

No podrá rendirse un término sin la aprobación del anterior.

La clasificación se hará para la prueba escrita, con las palabras: "suficiente" o "insuficiente". Sólo podrá dar la prueba oral el declarado suficiente en la escrita. El examen oral se clasificará conforme a la escala establecida para los alumnos regulares. La desaprobación de cualquiera de las dos pruebas obliga a la repetición de ambos exámenes.

No se considera completo el examen general, si no comprende los tres términos, quedando caduco si no es continuado dos años después del examen.

EXAMENES COMPLEMENTARIOS

Los exámenes complementarios se tomarán del 15 al 28 de febrero por comisiones nombradas en la forma establecida.

Rendirán exámenes complementarios: a) los estudiantes regulares e incorporados de enseñanza secundaria y especial, sea cualquiera el número de asignaturas aplazadas; b) los estudiantes libres que tengan hasta una tercera parte de las materias aplazadas y únicamente para completar curso.

La clasificación de insuficiente, en mayor número de materias que las indicadas en el párrafo anterior obliga a su repetición del curso completo.

El alumno que resultara insuficiente en un establecimiento, no podrá integrar su curso en otro, salvo que compruebe cambio de domicilio de una ciudad a otra, y siempre que continúe sus estudios en el establecimiento en que completó.

EXAMENES PREVIOS

Los exámenes de las materias previas serán escritos y orales, y se rendirán del 21 al 30 de noviembre, con las formalidades establecidas en este reglamento, para cada categoría de alumnos.

DISPOSICIONES DISCIPLINARIAS

El alumno que copiara, en una prueba escrita, será aplazado sin más trámite. En caso de reincidencia, no podrá continuar sus exámenes hasta la próxima época reglamentaria.

El alumno que sustituyese a otro en el acto del examen será expulsado de todos los establecimientos oficiales de educación por el tiempo que determine en cada caso el Ministerio. Igual pena se aplicará al alumno sustituído cuando se probase su consentimiento.

El alumno que hubiese sido expulsado de un establecimiento oficial de enseñanza, no será admitido a examen en ningún otro mientras se mantenga su separación.

ESCUELAS NORMALES E INCORPORADAS

En las escuelas normales y en las incorporadas a las mismas, regirán todas las disposiciones relativas a exámenes y promociones de los alumnos de los colegios nacionales y establecimientos de enseñanza especial, teniéndose, además, en cuenta la calificación bimestral, y otras suplementarias que establece la reglamentación.

Los alumnos del sexto grado de aplicación estarán sujetos a las disposiciones que rigen para el curso normal.

Podrán inscribirse como alumnos del curso superior los que no tengan más de "mala" materia clasificada como insuficiente.

En los institutos incorporados a "escuelas normales", los alumnos rendirán un examen de práctica de la enseñanza, en los establecimientos oficiales a que estén incorporados, durante los últimos quince días de clase.

No podrá rendir ningún otro examen el alumno que resultara desaprobado en práctica.

En las escuelas normales no se admitirán exámenes de estudiantes libres.

Podrán rendir exámenes complementarios los estudiantes regulares e incorporados que tengan hasta tres materias "insuficientes", siempre que no se trate de práctica de la enseñanza.

La clasificación de insuficiente en más de tres materias, así como la insuficiencia en práctica de la enseñanza, obliga a la repetición del curso completo.

El concepto que merezca cada alumno durante el curso, juzgado por el cuerpo de profesores, se traducirá por las calificaciones de "muy bueno", "bueno", "regular", "deficiente" o "malo". la que se dará a conocer al padre, tutor o encargado del alumno.

El alumno que sea calificado en dos reuniones, sean o no consecutivas, con la nota de "malo", deberá abandonar definitivamente la escuela; el que lo sea en cuatro con la de "deficiente" o con una de "malo" y dos de "deficiente", no tendrá derecho al examen oral y deberá repetir íntegramente el curso, sea cual sea su clasificación.

DERECHOS DE MATRICULA, DE EXAMEN Y DE CERTIFICADOS

Los derechos de matrícula serán abonados por los estudiantes regulares e incorporados a razón de quince pesos cada uno.

Los derechos de examen regirán para los estudiantes regulares, incorporados, libres y los que deseen rendir exámenes generales, debiendo abonar por tal concepto: los alumnos regulares, tres pesos, por cada asignatura; los alumnos incorporados y libres, cinco pesos; los que quieran dar examen general, cincuenta pesos.

No se expedirá a un alumno permiso de examen de ninguna asignatura correspondiente a un año de estudios sin haber sido aprobado en todas las del curso inmediato inferior.

Se abonará por derecho de certificados cinco pesos por curso, sea o no completo. Los que rindan exámenes generales, diez pesos por término.

Quedan eximidos del pago de los derechos de examen, los alumnos regulares de buena conducta que resultaran aprobados en todas sus materias y no tuvieran faltas de asistencia durante el año. Quedan eximidos de todos estos derechos los alumnos oficiales de las escuelas normales y de artes y oficios.

Protesta—El Círculo de Profesores Normales hace circular una hoja suelta en la que deja constancia de su protesta por la forma y criterio con que el Ministerio de Instrucción Pública ha reorganizado los personales docentes de La Rioja y Catamarca.

De los datos que allí se consignan resulta que de los 49 profesores perjudicados en ambas provincias, 31 poseen título profesional; y que de los que se designan para reemplazarlos, sobre un total de 74 se cuentan 51 que carecen de la preparación técnica requerida por el ejercicio de la docencia.

Entre los cesantes figuran 11 profesores con servicios cuya duración varía de 23 a 32 años, y 15 que los tienen prestados por un término comprendido entre dos y cuatro lustros.

Centro Estudiantil Israelita — El sábado próximo este centro realizará una conferencia pública en su local social, Tucumán 2023, a las 8.30 de la noche; disertarán los socios Mauricio Kaufman y Adolfo Barmach sobre "El uso de los textos en la enseñanza secundaria y primaria" y "El divorcio y sus consecuencias sociales", respectivamente.

Efectividad de cargos—El Consejo Nacional de Educación ha resuelto acordar efectividad en sus cargos al siguiente personal de la escuela 14, dependiente del consejo escolar 5, nombrado provisionalmente:

Directora, señora Lucía Catren de Beviglia, maestras de tercera categoría: señoritas Ana María Haro, María Luisa Ugarte, Esther Teresa Goldriz, Elvira D'Andrea, Arosemia Bellomo, Clotilde Galdós, Isabel Cecilia Mandirola, Ana Ida Stockle, Clotilde Francisca Fontana, María Ana Borzi y María Adolfina Labandíbar.

Pases de maestros — Ha sido resuelto por el consejo el pase de la maestra de la escuela 11, de Isla Grande Choele Choel (Río Negro), señora Clara L. de Alaniz, a la 15 del mismo territorio, en reemplazo de la señora Rosario T. de Flores, que fué ascendida, y el de la maestra de la escuela 2 de Neuquén, señora Azella F. de Sajas, al puesto que deja la primera.

**

de estudios consta de los siguientes artículos:

Artículo 1. — La enseñanza de las asignaturas de semestre, se hará efectiva en los cursos que corresponda, por mitades; desde el 15 de marzo hasta el 31 de julio para una mitad y desde el 1.o de agosto hasta el 15 de noviembre para la otra, debiendo explicarse todo el programa en cada uno de los dos semestres. Artículo 2.o El examen de física se rendirá conjuntamente con el de fisiología y el de parasitología conjuntamente con el de bacteriología. Artículo 3.o Los exámenes de clínica andrológica y otorino laringológica, se rendirán conjuntamente con el de clínica quirúrgica de 5.o año, debiendo versar sobre un caso clínico de las dos primeras y dos o más de la última. El de clínica oftalmológica se rendirá conjuntamente con el de clínica quirúrgica de 6.o año, debiendo versar sobre un caso clínico de la primera asignatura y dos o más de la última. Artículo 4.o El examen de clínica dermatosifiligráfica se rendirá conjuntamente con el de clínica epidemiológica; el de clínica ginecológica con el de clínica obstétrica, y el de clínica psiquiátrica con el de clínica neurológica. Artículo 5.o El examen de clínica pediátrica se rendirá conjuntamente con el de clínica médica de 6.o año, debiendo versar sobre un caso clínico de la primera asignatura y dos o más de la última. Artículo 6.o Las asignaturas cuyo examen debe rendirse conjuntamente con el de otras, serán examinadas independientemente, pero ante una sola comisión examinadora y con una sola clasificación. Artículo 7.o Las comisiones nombradas para dictaminar sobre la admisibilidad de las tesis de doctorado deberán clasificarlas al expedirse.

Sobre los trabajos prácticos el doctor Arce proyecta lo siguiente:

Artículo 1.o A partir del año escolar de 1918, los trabajos prácticos de clínica médica, quirúrgica, pediátrica y obstétrica se realizarán con sujeción a esta ordenanza. Artículo 2.o Dentro del primer mes de inaugurados los cursos oficiales, los profesores respectivos entregarán a cada uno de sus discípulos un cuaderno especial, en el que éstos deberán consignar en detalle las historias clínicas, operaciones, curaciones, investigaciones de laboratorio, protocolos de autopsias y demás observaciones relacionadas con los enfermos cuyo estudio les haya sido encomendado. Artículo 3.o Los cuadernos a que se refiere el artículo anterior serán provistos por la Facultad y deberán contener en la primera hoja una nota firmada por el profesor, indicando el día de su entrega al estudiante. Artículo 4.o Para que un alumno pueda rendir examen de clínica médica, quirúrgica, pediátrica y obstétrica, será necesario que acredite ante la comisión examinadora con la presentación de sus cuadernos de que ha realizado trabajos prácticos, por lo menos en cuatro meses distintos del año escolar y que dichos trabajos estén legalizados con la firma del profesor, circunstancia que implicará que han sido considerados suficientes por el mismo. Artículo 5.o Deróganse las disposiciones anteriores que se opongan a la presente.

El proyecto sobre el número de alumnos de primer año dice así:

Artículo 1.o Fíjase en un máximo de 300 alumnos la capacidad pedagógica del primer año de la escuela de medicina. Artículo 2.o A los efectos del artículo anterior, expirado el plazo de la primera inscripción en primer año y siempre que el número de inscriptos fuese superior al máximo fijado, el decano seleccionará los 300 inscriptos que de acuerdo con el certificado de estudios secundarios, hayan obtenido mejores clasificaciones, desechando el resto; en igualdad de clasificaciones se procederá por sorteo. Artículo 3.o Por secretaría se pasará un memorándum a los no admitidos que después del 31 de marzo no hubiesen retirado los documentos presentados; si a pesar de este aviso no los retirarán hasta el 30 de abril, los documentos serán destinados al archivo. Artículo 4.o La presente ordenanza empezará a regir desde el año escolar de 1918.

Por último, presenta el doctor Arce el siguiente proyecto sobre trabajos prácticos de alumnos de sexto y séptimo años:

Artículo 1.o Los alumnos de 6.o y 7.o años que presten servicios de practicante en una clínica no oficial, podrán cumplir con las exigencias reglamentarias sobre trabajos prácticos de las asignaturas clínicas, en el servicio donde actúen, siempre que el jefe del mismo sea profesor suplente o extraordinario, con más de cinco años de antigüedad, de la asignatura cuyos trabajos prácticos deseen realizar. Artículo 2.o Dichos trabajos prácticos deberán efectuarse con las mismas formalidades establecidas en las ordenanzas vigentes, con más la intervención de la secretaría de la Facultad a los efectos de la autenticidad de la firma y antigüedad de los profesores autorizantes.

CURSO DE CLINICA PEDIATRICA

En la sala 28 del hospital Torcuato Alvear, el doctor Jenaro Sisto dará esta mañana, de 11 a 12, una conferencia sobre "Enterocolitis y trastornos nutritivos en la primera infancia".

OBSERVACIONES METEOROLOGICAS

LA LLUVIA

Instalación especial de LA PRENSA

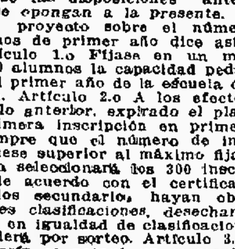

Termómetro		Barómetro
A las 5 a. m. hoy	11.4	A las 5 a. m. hoy	762.0
Ayer 6 a. m.	14.0	Ayer 6 a. m.	764.0
12 m.	24.0	12 m.	764.0
6 p. m.	17.0	6 p. m.	762.0
12 p. m.	14.8	12 p. m.	762.6

A las 3 a. m. de hoy

VIENTO Sureste
CIELO Nublado
SOL Sale: 5.2 a. m. Se pone: 6.46 p. m.
LUNA Sale: 2.36 a. m. Se pone: 2.1 p. m.

Después de la lluvia caída anteanoche, que alcanzó a 4 milímetros, el día de ayer presentó un aspecto variable, despejado en gran parte a veces, y nublado en otros momentos, y en las indicaciones de los aparatos se observó mucha inestabilidad.

Dirección del viento: O. y OSO., con una velocidad media de 12 kilómetros por hora. A las 12 de la noche sopiaba viento ONO.

Humedad: 94.

Temperatura el día 10 del año anterior: máxima, 28.6 grados; mínima, 15.

—

Informes de la Oficina Meteorológica Argentina—Ha llovido en:

BUENOS AIRES

Alberti 11 mm., Almirante Brown 8, Adolfo Alsina 8, Ayacucho 1, Azul 11, Carmen de Areco 25, Castelli 2, C. Vidal 8, Chajá 8, Chascomús 3, Dolores 5, Escobar 8, Fortín Viejo 17, General Alvear 18, General Conesa 10, General La Madrid 11, General Madariaga 7, Guido 5, La Cotina 9, La Plata 5, Lomas de Zamora 10, Luján 11, Maipú 24, Mar del Plata 1, Martín García 1, Médanos 7, Mercedes 12, Merlo 11, Monte 17, Moreno 12, Necochea 4, Olavarría 14, Olivos 10, Pergamino 9, Puan 8, Rodríguez 13, Saladillo 18, San F. Belloq 23, San Miguel 10, San Vicente 6, Sierra Chica 10, Temperley 3, Tres Arroyos 1, F. Varela 2, 25 de Mayo 20, Vicente López 4, Zárate 8.

SANTA FE

Rosario 3 mm.

ENTRE RIOS

Gualeguay 2 mm.

TIERRA DEL FUEGO

Año Nuevo 1 mm.

PAMPA

Macachín 13 mm.

—

Informes de lluvia recibidos en la Unión Telefónica:

Acevedo — mm., Alberti 2, Alberdi 8, Azul 19, Balcarce 3, B. Mitre 13, Cabaré 16, Cañuelas 14, C. Sarmiento 14, Carmen 32, Chacabuco 4 y 1|2, Chascomús 2, Colón 5 y 1|2, Conesa 7, Dolores 3, Dionisia 6, Fisherton 7, G. Belgrano 7, G. Paz 2, Glles 13 1|2, G. Rodríguez 12, Hinojo 12 y 1|2, Junín 7, Las Heras 16, Lobos 15, Las Flores 16, Luján 2 y 1|2, Maipú 24, M. Plata 3, Marcos Paz 10, Mercedes 14, Moreno 12, Merlo 10, Navarro 16, Olavarría 15, Pergamino 7 y 1|2, Rojas 7 y 1|2, Rojo 3, Rosario 6, Suipo 17 y 1|2, San Antonio 12, San Lorenzo 6, San Nicolás 8, San Vicente 7, Suipacha 16, Tandil 31, Vedia 6, La Plata 7.3, Ensenada 2 y 1|2, V. Elisa 5 y 1|2, Adrogué 3, Bonnal 1, B. Vista 10, F. Varela 3, Hurlingham 3.4 Lomas de Zamora 3 y 1|2, Ituzaingo 3, Morón 4, M. Grande 5 y 1|2, Olivos 4, Quilmes 1, Ramos Mejía 4 y 1|2, San Isidro 21, San Fernando 29, San Martín 10 y 1|2, V. Devoto 6.4, Castelli 3.

PROVINCIA DE BUENOS AIRES

EL ATRASO DE LAS CAUSAS

En la cámara primera de apelaciones

Una nota poco grata debemos agregar hoy a lo que hemos venido sosteniendo sobre el pésimo estado en que se encuentra la Cámara Primera de Apelaciones del departamento de la capital, donde existen, como es notorio, más de ciento cincuenta causas que esperan sentencia, con el manifiesto beneplácito de la Suprema Corte de Justicia, cuya inacción, de que nos hemos ocupado, contraría expresas disposiciones de acordadas e impide la buena marcha de la administración de justicia.

Desde tiempo atrás hemos recalcado que ante ese atraso los litigantes se presentarían en queja ante el procurador general de la Suprema Corte, doctor Amadeo, quien, como es sabido y previendo el caso, se lo ha hecho presente al tribunal en repetidas ocasiones.

Anteayer, el doctor Amadeo, por sexta vez, se dirigió al tribunal, poniendo en su conocimiento que el juicio caratulado Juana Cross contra Antonio Coronel, su sucesión, sobre dominio, se encuentra para sentencia en la Cámara que nos ocupa desde el 20 de noviembre de 1914, es decir, desde hace tres años. Agrega el doctor Amadeo que ha pedido su pronto despacho por notas de abril 27, julio 19 y septiembre 28 del corriente año, la primera y la última a instancias de la parte interesada, sin conseguir resultado. Además, en 16 de julio presentó ante la Suprema Corte un recurso de queja por el atraso de numerosos expedientes, entre los que figuraba el de referencia. Algunos de estos expedientes están demorados desde hace doce años. La Corte intimó a la Cámara que los fallara en el término de diez días, que venció hace ya tiempo. El expediente continúa en poder del camarista doctor Del Campillo, que es, según el doctor Amadeo, el responsable de la demora.

En vista del clamor de los interesados para que se les administre justicia y de la inutilidad de sus pedidos y de la intimación desacatada de la Corte, apela el doctor Amadeo al penúltimo recurso, que esperaba evitar, solicitando del tribunal que se imponga una multa al referido camarista de cien pesos moneda nacional, de acuerdo con lo que dispone el artículo 315 del Código de procedimientos civil y primero, inciso E, de la ley de octubre 24 de 1913.

EN LOS MUNICIPIOS

Falta de alumbrado público en Valentín Alsina

Valentín Alsina (Avellaneda), octubre 10 — Desde hace tres meses no se presta el servicio de alumbrado público en ésta. Es de esperar que las nuevas autoridades edilicias lo restablezcan cuanto antes.

El comisionado de La Plata — Sus medidas disciplinarias

El comisionado municipal de La Plata ha dispuesto que los pedidos de licencias del personal sólo se tomarán en cuenta cuando se justifiquen con certificados de los médicos municipales en casos de enfermedad.

También ha dispuesto que los jefes de oficina concurran al despacho del comisionado los lunes, miércoles y viernes, a fin de que le den cuenta de la marcha de sus respectivos cargos.

Cuentas de Chacabuco

El tribunal de cuentas ha aprobado las de Chacabuco, declarando alcanzado al ex intendente señor Acasio Rodríguez en la suma de 400 pesos, que deberá depositar en el Banco de la Provincia.

CRONICA SOCIAL

(Información de La Plata)

COMIDA ANUAL DE LOS ABOGADOS — En razón de las dificultades originadas por la huelga ferroviaria, ha sido postergada para el jueves 18 del corriente la comida anual de los abogados del foro platense que patrocina el Colegio de Abogados de esta ciudad, con el propósito de consolidar los vínculos de amistad y relación profesional entre los que actúen en el departamento de la capital.

A dicha comida podrán concurrir todos los abogados que lo deseen, formen parte o no del colegio, siempre que recojan la invitación correspondiente en las oficinas de la institución, casa de justicia, o en el Jockey Club de la Provincia.

EN EL TEATRO IDEAL—En el teatro Ideal se realizará esta noche una función extraordinaria en beneficio del Círculo de Cronistas de esta ciudad, que preside el señor Nicolás Ortiz de Rozas.

LA FIESTA DE LA RAZA—En los salones del Club Español se realizará mañana, una fiesta literaria y musical, conmemorando el descubrimiento de América y la Fiesta de la Raza.

(De nuestros corresponsales)

ENLACES—San Pedro, octubre 10 —Para el 15 de diciembre del año en curso se ha concertado el enlace de la señorita Cecilia E. González, profesora normal, con el señor Ernesto Mamberto, valuador del partido.

DIVERSAS INFORMACIONES — Mercedes, octubre 10—Se encuentran enfermos de gravedad, la señora Julia M. de Dillón, la señorita Eduviges Schneyder y el señor Domingo Lastra.

NECROLOGIA — Villa Angélica (Avellaneda), octubre 10 — Falleció anteayer en La Mosca, donde residía, el estimado vecino señor Benito Cableyro.

Al sepelio de sus restos, realizado ayer en Avellaneda, asistió numerosa concurrencia.

INFORMACION AGROPECUARIA

Lluvias en la campaña

Las Flores, octubre 10—Llovió anoche 16 milímetros en esta zona. Esta agua ha beneficiado a gran parte de los campos y sembrados.

Rawson (Chacabuco), octubre 10— Ayer llovió de 7 a 9 p. m., con viento Sur. Esta lluvia es muy benéfica para las sementeras y campos de pastoreo.

Lincoln, octubre 10—Hoy llovió 11 milímetros. En algunas partes cayó piedra en cantidad escasa, sin causar mayores daños a las sementeras.

EDUCACION

Fiesta en Hurlingham — Beneficio de los escolares pobres

Hurlingham (Morón), octubre 10— El 7 del corriente, por la tarde, se efectuó la "matinée" organizada por el centro social y cuadro filodramático Los Unidos de Hurlingham, en el local de la escuela número 10, a beneficio de los niños pobres que concurren a ese establecimiento.

Después de cantarse el Himno a la Bandera, fueron puestos en escena por el citado cuadro los juguetes cómicos "Por ir a un baile" y "Tres para una", y la escena dramática "El desalojo". La fiesta resultó muy interesante y dió un apreciable producto.

Escuela número 31 de Valentín Alsina — Deficiencias de su local

Valentín Alsina (Avellaneda), octubre 10 — Un núcleo de vecinos padres de familia, cuyos hijos concurren a la escuela número 31, ha entregado en esta corresponsalía una nota en la cual expresan su desagrado por el abandono en que las autoridades escolares mantienen el edificio de esa escuela, que carece de las comodidades indispensables.

No existe instalación de aguas corrientes, ni aljibe, en forma que, cuando algún niño desea beber agua, debe traerla en un balde desde alguna casa próxima para que aplaquen su sed todos los alumnos, en el mismo recipiente. Los 130 niños que concurren a dicha escuela tienen que servirse de un solo w. c.

MOVIMIENTO OBRERO

COMPAÑIA DE ELECTRICIDAD DE TRES ARROYOS—REINCORPORACION DEL PERSONAL CESANTE.

Tres Arroyos, octubre 10—Por mediación del comisionado municipal y otras personas ante la gerencia de la compañía de electricidad, con el objeto de reparar la injusticia que ésta cometía al dejar a su personal cesante por haber pedido mejoras en el trabajo, la empresa ha impartido una orden al gerente local, para que reintegre en sus tareas a los obreros.

La empresa se vindica así del procedimiento de que fué justamente censurada al dejar a los obreros en la calle.

Se espera que el gerente proceda inmediatamente y que no excluya a obrero alguno.

EL TRANVIA A CAMPO DE MAYO

Hurlingham (Morón), octubre 10— La empresa Lacroze ha restablecido el servicio de tranvías a Campo de Mayo, con gran beneficio para este vecindario.

MOVIMIENTO POLITICO

Partido Radical

Valentín Alsina (Avellaneda), octubre 10—Se ha constituído un comité radical denominado 30 de Septiembre de 1893, bajo la presidencia del señor Gil Gordi.

Unión Cívica—Constitución de un comité en La Plata

Una comisión de vecinos de La Plata formada por los señores doctor Julio Sánchez Viamonte, Samuel Saravi Hardi, Julio M. Campos y Antonio Santa María, ha tomado a su cargo los trabajos para la constitución del comité local de la Unión Cívica y preparatorios para la futura elección de gobernador de la provincia.

Los parlamentarios socialistas

Villa Angélica (Avellaneda), octubre 10 — El centro socialista de Pi-Reyrou ha resuelto solidarizarse con la actitud del grupo parlamentario del partido, al votar el proyecto sobre ruptura de relaciones diplomáticas con Alemania.

El mismo centro acordó enviar al comité ejecutivo un voto de aplauso para los representantes del partido en el Congreso Nacional.

Congreso de la juventud radical

La comisión organizadora del primer congreso de la juventud radical de la provincia, compuesta por los señores doctor Adolfo Gibert, doctor Agustín Tallada, Juan Penachi, Aníbal Martínez y A. Cano, se ha constituído en sesión permanente para terminar los trabajos.

El congreso ha sido postergado en razón de la huelga ferroviaria, hasta el 21 del corriente.

El comité de la juventud ha designado delegados al congreso, a los siguientes afiliados: doctor Adolfo Gibert, doctor Manuel Cieza Rodríguez, doctor Luis P. Ratti, doctor Agustín Taboada, doctor Manuel T. Cañas, doctor Eliseo Rossetti, Juan Penachi, Luis Monverde (hijo), Aníbal Martínez, Jorge Acuña Díaz, Alberto Sancet, Adolfo Parry, ingeniero Jorge Soria, Nicolás Martínez y Carlos Rodríguez Jáuregui.

CRONICA POLICIAL

El descubrimiento policial de Avellaneda — Llegada del juez del crimen.

Avellaneda, octubre 10 — Esta noche, a las 8, llegó a la comisaría local el juez del crimen doctor Arturo R. Frutos, quien se ha abocado el sumario que se instruye con motivo del allanamiento de la sociedad ácrata de la calle Pavón 113. Lo acompañan los secretarios Ponzati y Ramírez.

La comisaría de Olivos — Su traslado a un nuevo local

Olivos (Vicente López), octubre 10 —La comisaría ha sido trasladada a un amplio edificio en la avenida Maipú esquina Corrientes. Se completaría esta mejora si el comisionado municipal dispusiera la renovación del moblaje que, por la acción del tiempo, ya no es decoroso para la instalación.

Autopsia de un cadáver en San Pedro

San Pedro, octubre 10—El médico de policía, doctor Máximo Aldazábal, y el doctor Alejandro E. Solari, practicaron hoy la autopsia del cadáver de Concesión Iglesias de Pugliesi, cuya muerte, ocurrida en Santa Lucía, se sospechaba producida por intoxicación.

Dichos facultativos comprobaron que la extinta presentaba una hernia estrangulada por efecto de medicamentos suministrados sin intervención médica.

TRIBUNALES

Asuntos civiles

El fiscal de cámaras ha pedido la confirmación de la sentencia de primera instancia en el juicio de Angel Viaggiocrato contra Della Vía, sobre nulidad de hipoteca, que hacía lugar a la demanda.

El juez doctor Marco del Pont ha dictado declaratoria de herederos en la testamentaría de Benito González.

Juzgado de paz de 9 de Julio—Nombramientos bien recibidos

9 de Julio, octubre 10—Ha causado buena impresión el nombramiento de jueces y alcaldes para este partido, pues los designados son ciudadanos de autoridad moral.

El juez señor Rauch prestó juramento y recibió hoy el juzgado. Nombró secretario al señor Francisco Pagés, quien goza también de buen concepto.

SOCIEDADES Y CIRCULOS

PROTECTORA DE MALDONADO—Se realizó anoche ante numeroso público la fiesta artística y cinematográfica organizada por la sociedad protectora de Maldonado, en honor de su comisión directiva y a beneficio de la caja social.

Los señores Clemente Onelli y Juan B. Peyrotti dieron conferencias sobre la actual del ahorro y sus resultados individuales y colectivos; además de otras cintas, fué pasada la película editada por la caja de ahorro postal, cuyo alto fin educativo fué celebrado por la concurrencia.

Los demás números del programa se cumplieron en todas sus partes, con aplauso de los presentes, y al final fueron repartidos 200 boletines de ahorro, 500 cajas de galletitas y varios centenares de tarjetas postales.

Concurrieron al acto, entre otros, el presidente y altos empleados de la caja de ahorros; se notó también la presencia de numerosas familias.

ASOCIACIONES Y GREMIOS

OBREROS MARITIMOS

Ayer se realizó una reunión de los consejos federales de las federaciones Marítima, Ferroviaria y Regional Argentina, para encarar la situación creada por la resolución adoptada en la asamblea de anteanoche por los obreros marítimos. En dicha reunión no se adoptó resolución concreta alguna.

Esta noche a las 8, en Olavarría 455, se efectuará una nueva asamblea de dicho gremio, a fin de considerar el informe de los delegados de las dos últimas federaciones nombradas y adoptar una resolución al respecto. Aun cuando los dirigentes anticipan que será declarada la huelga de los marítimos en esa asamblea, las opiniones de los obreros están muy divididas, pues en la asamblea anterior predominó la opinión contraria a la huelga, aduciéndose para ello, no solamente razones de conveniencia para el gremio, sino también de oportunidad.

CARGADORES DEL ONCE—Continúa en pie la huelga declarada por cerca de 120 obreros cargadores de cereales del Once y Caballito, sin que todavía haya sido contestado el pliego de condiciones presentado a los contratistas y por el cual se reclama el aumento a 5 pesos diarios del jornal, que es hoy de 60 y 65 pesos mensuales.

Dicen los obreros que aún cuando hay muchos que ganan 3 y 4 pesos por día, el trabajo escasea y resulta que en el mes apenas trabajan algunos días.

Hoy a las 8 los huelguistas se reunirán en Lavalle 329.

INSTITUCIONES CIENTIFICAS Y LITERARIAS

Sociedad Científica Argentina—En el local de esta institución, Cevallos 269, el doctor Horacio Damianovich, dará esta noche, a las 8.45, una conferencia sobre "La escuela de química de la Universidad de Buenos Aires; bases para su reorganización".

DEPORTES

CARRERAS DE CABALLOS

HIPÓDROMO ARGENTINO

Hoy se realizará en el hipódromo Argentino la anunciada reunión de carreras.

La primera carrera será largada a la 1.30 p. m.

INSCRIPCIONES

Para la reunión del próximo jueves en Palermo se hicieron ayer las siguientes inscripciones:

Premio "Cornichón", 2.500 metros. — Loncopué, Hídrico, Unionero, Pan Solo, Chasque, Dichoso, Able, The Libel, Siskin.

Premio "Galden Moon", 1.600 metros. —La France, Indirecta, Vidalita, Decisiva, India Mansa, Aragonesa, Terminal.

Premio "Bardo", 1.400 metros. —Fosfato, Cuckoo, Oro Viejo, Mundo, Fleratas, Tableau, Champenoi, Salesman, Petit Bronce, Bymac, Setenta y cinco, Ivan Way, Juguete, Malandante, Tipoy.

Premio "The Lad", 1.700 metros. — Hirsuto, Pancho Villa, Lord Derby, Pasteur, Maladero, Nácar, Talcahuano, Embeleco, Parigot, Casero, Betso, Bardo, Gracian, Bajel, Beware, Humbertito, Pecado, Congrio, Fiador.

Premio "Nougat", 1.200 metros. — El Plumitas, Quito, Norfolk, Machaso, Gamo, Orbe, Juan de Garay, Glotón, Grito de Guerra, Campeador II, Magistral, Endem, Colibrí, Dominguero, Juguete.

Premio "Zanguango", 1.600 metros. — Como, Fripona, En Fija, Rossie Cheeks, Dove, Gringuilla, La Victoire, La ermgúlina, Safo, Amapa, Anfitrita, Fortunata, Pura Cepa, Diaspa.

Premio "Farol", 1.600 metros.—The Lad, Radiant, Tata Dios, Indú, Don Ramiro, Invasor II, Fiador.

Premio "San Luis", 2.200 metros.— Encas, Lance, Rosedal, Farruco, Rasante, Espartal, Curiosity, Sabeo, Desengaño, Amapa Mala firma, Jando.

COMPETIDORES Y MONTAS

Probables competidores y montas para la reunión de hoy, en el hipódromo Argentino:

Primera carrera, vallas, 2.500 metros —Bajo Hondo 82 kilos, B. Alarcón; Able 72, B. Sánchez; Loncopué 71, J. Jones; The Libel 71, N. Benegas; Pan Solo 70, A. Turry; Dichoso 70, no corre; Hídrico 68, R. de Wilde; Ché 67, S. González; Unionero 60, R. H. Gómez.

Segunda carrera, 1.600 metros—Vidalita 56 kilos, T. N. Fernández; Footlight 56, R. Rodríguez; Aragonesa 56, no corre; Winnipeg 56, E. Mutio; Beguina 56, G. Ardouin; Decisiva 56, D. Cardoso; Mentirilla 56, no corre; La France 56, D. Englander; Cribe 56|53, S. U. Morales, aprendiz; Portefa II 56|53, N. Berazategui, aprendiz.

Tercera carrera, 1.400 metros—Fosfato 56 kilos, R. V. Lanatti; Arrás 56, no corre; Tipoy 56, C. Fenucci; Shot 56, P. Claverie; Rosellón 58, A. Balstroqui; Alari 56, P. Cichetti; Nandubay 56, C. Martorelli; Poussez 56, S. Blanco; Malandante 56|53, A. Acevedo, aprendiz; Irmao 56, no corre; Cuckoo 56|54, E. Canessa, aprendiz; Caburel 56, T. N. Fernández; Alto 56, X. X.; Instructor 56, A. Quinteros; Trianón 56, no corre; El Cóndor 56, no corre; Juguete 56, F. Arcuri.

Cuarta carrera, 1.600 metros — Ivor 52 kilos, M. Acosta; Anetros 51, O. González; Daisy White 50|47, M. Altamiranda, aprendiz.

Quinta carrera, 1.800 metros — Inés Sol 56|54 kilos, E. Canessa, aprendiz; Marlime 55, no corre; Leubucó ex Walshire 52, X. X.; Irishboy 51, P. J. Ramírez; Isaac 50, D. Torterolo; Glotón 48, P. Cichetti.

Sexta carrera, 2.000 metros — Tolbiac 57 kilos, A. Denna; Luneville 57, P. Cichetti; Gracián 57, T. N. Fernández; Nácar 57, A. Irusta; L'Epatant 57, C. Fenucci; Monfalcone 57, M. Lema; Ariman 57, A. Navarro; Diaspa 55|53, E. Canessa, aprendiz; Meneguina 55|52, A. Acevedo, aprendiz; Tableta 55, S. Blanco; Mollie 55, F. Arcuri; Talcahuano 54, no corre; Proscripto 54|51, D. Garay, aprendiz; Betso 54, E. Walsh; Dos Fuegos 54|51, S. S. Greme, aprendiz; No Es 54, E. Saavedra; Coeur de Lión 54|51, M. Altamiranda, aprendiz, Wateville 54, no corre; Helado 54, A. Quinteros.

Séptima carrera, 1.600 metros—Clearing 60 kilos, M. Lema; Radiant 55, P. Cichetti; Full Hand 54, X. X., Falerna 54, D. Englander; Etrusco 43|41, M. Altamiranda, aprendiz; Embeleco 43|40 E. Peñaloza aprendiz.

Octava carrera, 2.200 metros—Changui 56 kilos, A. Quinteros; Lance 53, M. Lema; Rosedal 52, S. Blanco; Curiosity 51, P. Cichetti; Sunday 50|47, S. U. Morales, aprendiz; Eneas 50, T. N. Fernández; Given Or 50, J. Sastías, Disufort 50|47, P. Orcajada, aprendiz, L'Emigré 48, X. X.; Rasante 46, M. Acosta, Paulita 42|40, M. Altamiranda, aprendiz; Mala Firma 43|40, E. Peñaloza, aprendiz; Jurado 40, A. Grassi, aprendiz; Mi Nata 40, G. Greme, aprendiz.

HIPODROMO DE TEMPERLEY

A pesar de la huelga ferroviaria se realizará mañana en el hipódromo de Temperley la anunciada reunión de carreras.

Habrá un servicio especial de carruajes desde el puente de Barracas al hipódromo y viceversa.

HIPODROMO INDEPENDENCIA

(Por telégrafo)

Rosario, octubre 10 — El domingo próximo será disputado en nuestro hipódromo, el "Gran Premio de Honor", sobre la distancia de 2.500 metros, y a peso por edad.

Serán de la partida: Cachafaz 60 kilos, E. Ruiz; Kitchener 51, C. Alvarez; Wildrake 51, A. Sánchez; Sincera II 60, X. X.; Tolmino 60, G. Leiva; Cine 62, P. J. Ramírez o Caro; Terrona 58, A. Torres; Idolatría 60, C. Claverie; Mi Regalón 60, F. Bagú.

FOOTSALL

LIGA BANCARIA

PARTIDO INTERNACIONAL

En la cancha del club de Gimnasia y Esgrima se jugará mañana a las 2.45 p. m. el partido internacional entre los equipos representativos de las Ligas Bancarias Uruguaya y Argentina, disputando la "Copa Gerentes".

El equipo uruguayo estará formado por los siguientes aficionados: R. Paravis; C. P. Mórtola y J. P. Schelotto; C. Evia, J. J. Vargas y A. Gorga; A. Márquez Castro, F. Silva Ferrer, C. Monteverdi, R. Firestarazu y G. Navarro.

El argentino, por A. Alonso; M. Alzplm y J. Benítez; A. Betular, S. Sayanes y J. M. Accinelli; A. Bertrand y A. Ronzoni, M. Ginebra, V. Angeletti y A. Granara.

La delegación de la Federación Bancaria de Football de Montevideo, estará formada por Luis J. Supervielle, presidente del Banco de Seguros del Estado; Juan M. Gordero, gerente del Banco Supervielle; Jorge West, gerente del Banco de la República del Uruguay; Héctor Olivera Risso, gerente del Banco de Seguros del Estado.

Los jugadores uruguayos llegarán hoy por la tarde en el vapor "Oyarbide" cedido por el gobierno uruguayo.

La Liga Bancaria de Football ha redactado un ameno programa de fiestas en honor de los delegados y jugadores uruguayos.

CAMPEONATO UNIVERSITARIO

En la cancha del Club de Gimnasia y Esgrima, en Palermo, se jugará hoy, a las 2.30 p. m., el partido final del campeonato universitario para el que han clasificado los equipos representativos de las Facultades de Ingeniería y Medicina.

El cuadro de Ingeniería estará formado por los siguientes jugadores:

J. J. Rithner; R. González Escarrá y J. Espinasse; M. Madero, J. Ayala y M. Walker; P. Garré, J. Lisazo, E. Vantier, M. Garat y N. de Olariaga.

DE MONTEVIDEO

Campeonato sudamericano

POSTERGACION DE UNA FIESTA

(Por telégrafo)

Montevideo, octubre 10—Por razones especiales, la comisión de festejos designada por la Asociación Uruguaya de Football para agasajar a las delegaciones sudamericanas, ha postergado para el sábado próximo la fiesta anunciada para mañana.

ESGRIMA

EL MAESTRO CIRIACO GONZALEZ

Un sentimiento de intenso pesar ha causado en los círculos deportivos la inesperada muerte del maestro de armas Ciriaco González, cuyo sepelio se realizó ayer en el cementerio del Norte.

El deporte de la esgrima argentina pierde con su muerte a uno de los maestros que le daban brillo y prestigios por que González era un artista, con un concepto elevado de su profesión, un caballero sin tacha y un eximio profesor y tirador.

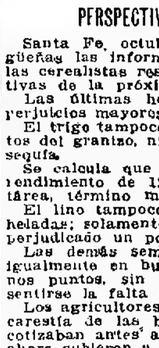

González fué uno de los pocos profesionales del deporte que formó verdaderos discípulos, por la calidad de su carácter y sus conocimientos profesionales del arte de las armas.

El señor González, era español, y practicó la esgrima en la sala de armas del famoso creador de la escuela española moderna de esgrima, Adolfo Sánz, diplomándose de profesor el año 1905, en Madrid.

Desde aquella época, la carrera esgrimística de González, adquirió un alto relieve artístico; como tirador de primera fila, mereció en el torneo de Barcelona en 1905, la primera clasificación en florete y espada, entre todos los maestros españoles que intervinieron en las pruebas de competencia.

El año 1906, llegó a la Argentina, e hizo su estreno de esgrimista en la sala de armas de LA PRENSA, efectuando un hermoso asalto de florete con nuestro fuerte aficionado señor Antonio S. Alemanni.

En esa exhibición se pudo mostrar un tirador elegante y de condiciones excepcionales, y sobre todo, de una corrección irreprochable en el juego.

Más tarde realizó una excursión por la República, con el campeón de campeones, Lucien Merignac, consiguiendo así robustecer su fama de tirador.

González, tuvo oportunidad de "cruzar su hierro", con la mayoría de los maestros de armas argentinos y con los extranjeros, Pini, Kerchhoffer, Greco, Merignac, Conte, Galante, Gandini, etc.

Por largos años fué maestro apreciado por sus dotes relevantes en las salas de armas del Jockey Club, Círculo de Armas y Círculo Valenciano.

PROVINCIA DE SANTA FE

MOVIMIENTO OBRERO

Decretos de la intendencia

Rosario, octubre 10 — Esta tarde se reunirán los verduleros. Tratan de esperar que la Intendencia promulgue la ordenanza que sancionó ayer el concejo deliberante, el cual aprobó el pliego de mejoras que el gremio solicitó.

Los metalúrgicos y los herreros de obras, han resuelto fusionarse.

Los ebanistas han nombrado dos delegados al consejo federal.

Rosario, octubre 10—Hoy volvió a escasear la verdura y la fruta, debido a la continuación de la huelga de los vendedores ambulantes.

En cuanto al pan, sigue siendo de mala calidad.

Rosario, octubre 10 — Sólo hoy la empresa de tranvías formuló la denuncia ante la comisaría octava, por los incendios de varios coches, ocurridos el 14 del mes próximo pasado, al producirse la huelga de tranviarios.

Se valúan en 75.000 pesos las pérdidas sufridas en los coches números 222, 111 y 227, y se sindica como autor de esos hechos, a Jorge Petitjean, cuya captura se ha recomendado.

Rosario, octubre 10 — Asciende a 51 el número de panaderías que han aceptado el pliego de los obreros en huelga, y faltan muy pocas para que todas queden arregladas.

Rosario, octubre 10—A última hora, el intendente dió dos decretos, uno a los efectos de la mejor fiscalización de los permisos acordados a los vendedores ambulantes de frutas y verduras y otro sobre exoneración del impuesto municipal respectivo.

El primero de esos decretos, declara nulos y sin valor alguno, todos los permisos acordados, hasta el día de hoy, a los vendedores ambulantes de frutas y verduras para circular en el municipio libres del impuesto municipal respectivo y establece que la inspección general debe proceder al retiro de los mismos, dentro del término de diez días, a contar de la fecha.

En el otro decreto, la intendencia recuerda la nota que le fuera presentada por la Sociedad locatarios mayoristas y rematadores del Mercado de Abasto, en la cual manifiestan que, en virtud de un conflicto surgido con los concesionarios del referido mercado, han resuelto clausurar los puestos de venta y hacen constar que dicha clausura ocasionaría graves perjuicios a la población, por cuanto carecería de frutas y verduras, artículos de imprescindible necesidad.

En la parte dispositiva del decreto se ordena que se dé cuenta inmediata al concejo deliberante de lo ocurrido, a fin de que adopte las medidas que estime pertinentes y autoriza el expendio de frutas y verduras en la avenida Pellegrini, entre las calles Dorrego y Moreno, mientras tanto aquella corporación se pronuncie al respecto.

Por último, solicita su cooperación a la jefatura política, a los efectos de garantizar el funcionamiento del referido local.

Rosario, octubre 10—La intendencia no ha promulgado aún la ordenanza que sancionó ayer el concejo deliberante, por la que se resolvía la huelga de vendedores ambulantes de frutas y verduras, causa por la cual se mantiene aún ese conflicto.

Santa Fe, octubre 10—Se pagó el mes de septiembre a los obreros de la administración del puerto, con lo que se evitó el paro con que amenazaban.

AGROPECUARIAS

PERSPECTIVAS AGRICOLAS

Santa Fe, octubre 10 — Son halagüeñas las informaciones que reciben las cerealistas respecto a las perspectivas de la próxima cosecha.

Las últimas heladas, no causaron perjuicios mayores de un 6 por ciento.

El trigo tampoco ha sufrido los efectos del granizo, ni de la langosta, y la sequía.

Se calcula que dará este cereal un rendimiento de 12 quintales por hectárea, término medio.

El lino tampoco ha sufrido por las heladas; solamente en San Justo lo ha perjudicado un poco la langosta.

Las demás sementeras, se hallan igualmente en buen estado. En algunos puntos, sin embargo, empieza a sentirse la falta de lluvias.

Los agricultores se preocupan por la carestía de las bolsas, las cuales se cotizaban antes a 14 y 15 centavos y ahora subieron a 55 y 60, calculándose que este precio será mayor una vez llegado el momento de la recolección.

Preocupa igualmente la escasez de guipones.

La langosta

La Pelada, octubre 10 — Se estacionó una manga de langosta en ésta.

Las sembrados están en inmejorables condiciones

...a a las 8.30, una conferencia sobre la personalidad del prócer cuyo nombre ostenta la asociación

Logia Unión del Plata No1

En las últimas reuniones de esta logia dieron conferencias los señores Adalbido García, Enrique Diana y Darío Grimoldirni, sobre temas de actualidad, y a las cuales concurrieron altos dignatarios de la logia.

BOLSA, BANCA Y COMERCIO

OPERACIONES DE AYER

El valor de $ 100 oro en la Caja de Conversión, es de 227.27 papel.

1 argentino (5 pesos oro) vale	$	11.36 papel
1 peso papel	"	0.44 oro
1 libra esterlina (5.04 pesos oro)	"	11.45 papel
1 moneda de 20 francos ($ 4 oro)	"	9.09 "
1 alfonsino ($ 5 oro)	"	11.36 "
20 marcos ($ 4.94 oro)	"	11.22 "
1 águila	"	22.65 "

OPERACIONES DE TITULOS

Un tanto dudosa se estimó la condición del mercado de valores en las ruedas de ayer, por cuanto mantuvo firmeza en la cotización de diversos títulos, y en otros, inclusos los oficiales, los precios experimentaron baja.

En la primera hora se operó con más amplitud que importancia, mientras los negocios de la segunda, con menos detalle, arrojaron mayores cantidades.

La cédula Argentina subió 10 centavos, a 96.30; las de 1a. y 2a. series cerraron sin cambio, a 96.50 y a 94.50, respectivamente. Los certificados municipales bajaron 10 centavos, a 96.50. Los bonos municipales de pavimentación, servicio semestral, bajaron 20 centavos, a 75.40. La serie B del empréstito interno de conversión de la provincia de Buenos Aires subió 20 centavos, a 32.50. Las acciones del Banco Español subieron 1 punto, a 114. Las acciones del Mercado Central de Frutos bajaron 3 puntos, a 83. Las acciones Marina Mercante Argentina bajaron 1 punto, a 118. Las acciones de la Compañía Sansinena, también bajaron 1 punto, a 178. Las acciones Quebrachales Fusionados subieron medio punto, a 23.50. Las acciones Puerto San Nicolás bajaron 30 centavos, a 23.20. Las acciones del frigorífico The Smithfield subieron 15 centavos, a 5.20. Los demás títulos y acciones cerraron sin diferencia.

PRIMERA RUEDA

Cédula Argentina (ley 8172), 6 por ciento. Contado, pesos 10.000 a 96.20.

Cédula Argentina, de 2a. serie, (2a. ley 9155), 6 por ciento. Contado, pesos 1.300 a 94.50, y 10.000 a 94.40. Para hoy, $ 30.000 a 94.40. Para fin de mes, pesos 30.000 a 94.40

Certificados municipales, 7 por ciento. Contado, pesos 10.000 a 96.60.

Bonos municipales de pavimentación, servicio semestral, 5 por ciento. Contado, pesos 10.000 a 75.60, y 19.000 a 76.50. Para hoy, pesos 13.000 a 76.60.

Deuda consolidada interna de la provincia de Buenos Aires, 2a. serie, 6 por ciento. Contado, pesos 12.740 a 70.

Empréstito interno de conversión de la provincia de Buenos Aires, serie B, 2 y 1/2 por ciento. Contado, pesos 2,000 a 32.20, y 3.000 a 32.40.

Bonos de consolidación del Banco Francés, 6 por ciento. Contado, pesos 1.300 a 86.30.

Acciones Banco Español. Contado, 100 a 114.

Acciones Compañía General de Fósforos. Contado, 50 a 325.

Acciones Compañía Sansinena, a oro. Contado, 65 a 180. Para hoy, 30 a 180.

Acciones Mercado Central de Frutos, a oro. Contado, 60 a 88.

Acciones Marina Mercante Argentina. Para hoy, 10 a 119, 30 a 118, 54 a 117.50, y 100 a 118.

Acciones Quebrachales Fusionados. Para hoy, 100 a 23.50.

Acciones ordinarias La Ibero Platense. Contado, 100 a 30

Acciones Sociedad Puerto San Nicolás. Contado, 200 a 23.50, 100 a 23.10, y 200 a 23.20. Para hoy, 400 a 23.50, y 100 a 23. Para fin de mes, 100 a 23.50, 100 a 23.40, 200 a 23.30, y 100 a 23. Para fin de diciembre, 200 a 23.50.

Acciones frigorífico The Smithfield, a oro. Para hoy, 300 a 5.20.

Acciones Campos y Quebrachales Puerto Sastre, a oro. Contado, 300 a 3.05. Para fin de mes, 300 a 3.05.

SEGUNDA RUEDA

Cédula Argentina (ley 8172), 6 por ciento. Para hoy, pesos 7.500 a 96.20, y 25.000 a 96.30. Para fin de mes, pesos 30.000 a 96.40.

Cédula Argentina, de 1a. serie, (ley 9155), 6 por ciento. Para hoy, pesos 3.800 a 98.50.

Cédula Argentina, de 2a. serie, (2a. ley 9155), 6 por ciento. Para hoy, pesos 183.200 a 94.40.

Certificados municipales, 7 por ciento. Para hoy, pesos 35.000 a 96.50.

Bonos municipales de pavimentación, servicio semestral, 5 por ciento. Contado, pesos 74.000 a 75.40.

Deuda consolidada interna de la provincia de Buenos Aires, 2a. serie, 5 por ciento. Para hoy, pesos 30.000 a 70.

Empréstito interno de conversión de la provincia de Buenos Aires, serie B, 2 y 1/2 por ciento. Para hoy, pesos 19.000 a 32.50.

Conversión de obligaciones del Banco de la Provincia de Buenos Aires, 5 por ciento. Para hoy, pesos 10.000 a 71.20.

Bonos de consolidación del Banco Francés, 6 por ciento. Para hoy, pesos 4.000 a 86.30.

Acciones Banco Comercial Italiano. Para hoy, 50 a 100.50.

Acciones Compañía Sansinena, a oro. Para hoy, 30 a 176.

Acciones Compañía General de Fósforos. Para hoy, 150 a 320.

Acciones Marina Mercante Argentina. Para hoy, 115 a 118.

Acciones Sociedad Puerto San Nicolás. Para fin de mes, 100 a 23.20.

TITULOS EN COMPRA Y VENTA

Recibió ayer la oficina de liquidación de la Bolsa de Comercio las siguientes órdenes:

De compra: acciones Gath y Chaves, Club Mar del Plata, Salinas hermanos, Perforaciones sistema Raky y Banco del Comercio en liquidación.

De venta: acciones Compañía Industrial de Electricidad, y Las Palmas del Chaco Austral.

COTIZACIONES DE CEREALES

EN EL PAIS Y EN EL EXTERIOR

MERCADOS EXTRANJEROS

MAIZ

Chicago, octubre 10—Maíz mixto, americano, por bushel, de 25.401 kilogramos, en centavos oro, entrega en diciembre: clausura anterior, 116 5/8; apertura, 117 3/8; intermedio, 115 7/8, y cierre, 113 3/4. Entrega en enero: clausura anterior, 114 1/4; apertura, 113; intermedio, 111 1/2, y cierre, 109 1/2. Entrega en mayo: clausura anterior, 114 3/8; apertura, 113; intermedio, 110 7/8, y cierre, 109 3/4.

Precios para diciembre: más alto, 118; más bajo, 113 3/4.

SEMILLA DE LINO

Duluth, octubre 10—Lino, por bushel de 25 kilogramos, 400 gramos, en centavos oro, entrega en octubre: clausura anterior, 309; apertura, 309; intermedio, 308, y cierre del día, 302 3/4.

Entrega en diciembre: clausura anterior, 308 1/2; apertura, 303; intermedio, 303 1/4, y cierre, 297.

AVENA

Chicago, octubre 10—Avena, por bushel de 34.016 kilogramos, en centavos oro, entrega en diciembre: clausura anterior, 59, cierre del día, 57 5/8.

SITUACION DE LOS MERCADOS

Chicago, octubre 10—La flojedad que predominó para las cotizaciones del maíz, fué atribuída a una mejor impresión del mercado respecto a la situación política.

Para diciembre los precios fluctuaron 4 y 1/4, indicando el cierre baja de 5 y 1/4. Bajó la cotización de entrega en enero, 4 y 3/4, y contrato mayo, 5 y 5/8.

La avena para diciembre bajó 1 y 3/8

Duluth, octubre 10—Siguieron flojos los precios del lino, quedando con nuevo descenso, de $ y 1/4, entrega en este mes, y $ y 1/2 para diciembre.

EXISTENCIAS DE AVENA EN LOS ESTADOS UNIDOS

Nueva York, octubre 10—Las existencias de avena norteamericana han sido estimadas en 449.100 toneladas, contra 448.000 en la semana anterior.

MERCADO DE CEREALES A TERMINO DE BUENOS AIRES

Primera rueda—Trigo, para febrero, 200 toneladas a pesos 10.75, 400 a 10.77, y 200 a 10.76.

Lino, para febrero, 100 toneladas a pesos 14.84, 300 a 14.85, 100 a 14.84, y 200 a 14.86.

Maíz, para noviembre, 400 a 7.96, 200 a 8, 200 a 7.96, 200 a 8, y 200 a 7.98; para diciembre, 200 a 7.92, 200 a 7.96, y 200 a 7.92; para enero, 200 a 7.90

Segunda rueda—Trigo, para febrero, 200 toneladas a pesos 10.77, y 200 a 10.78.

Lino, para febrero, 300 toneladas a pesos 14.85, 800 a 14.70, 500 a 14.67, 100 a 14.86, 200 a 14.88 y 100 a 14.70

Maíz, para noviembre, 400 a 7.96, y 200 a 7.94.

Avena, para febrero, 800 toneladas a pesos 5.40.

PRECIOS DE AJUSTE

Trigo, enero, pesos 11, y febrero, 10.80

Maíz, disponible sin cotización; octubre, 7.96; noviembre, 7.95; diciembre, 7.90, y enero, 7.85.

Avena, octubre, pesos 5.30, noviembre, 5.40, enero, 5.55, y febrero, 5.40

Lino, disponible sin cotización; octubre, pesos 20.30, noviembre, 20, enero, 14.90, y febrero, 14.70.

CONTRATOS DE OPERACIONES

Fueron ayer registrados contratos de operaciones por 15.000 toneladas de maíz, 7.800 de lino, 4.000 de trigo y 600 de avena.

TIPOS DE LOS GIROS BANCARIOS

BANCOS	Inglaterra	Bélgica	Francia	Alemania	España	Suiza	Italia	Holanda	E.U. de Amér.
Nación Argentina	49 1/2	—	5.67	—	4.20	—	7.57	—	101.90
Londres y R. de la Plata	49 1/4	—	5.64	—	4.15	—	7.49	—	102.80
Británico de la A. del Sur	49 7/16	—	5.68	—	4.18	—	7.50	—	102.80
Español y R. de la Plata	49 9/16	—	5.67	—	4.17	—	7.51	—	101.80
Italia y R. de la Plata	49 1/4	—	5.67	—	4.20	—	7.6.	—	101.25
Germánico de la A. del Sur	—	5.70	—	4.65	4.14	—	—	—	—
Provincia de B. Aires	49 1/8	—	5.67	—	4.19	—	7.58	—	101.90
Alemán Transatlántico	—	5.70	—	4.65	4.17	—	—	—	—
Londres y Brasil	49 9/16	—	5.67	—	4.18	—	7.57	—	102.03
Galicia y R. de la Plata	49 5/8	—	5.64	—	4.19	—	7.56	—	102.13
Comercial Italiano	49 5/16	—	5.67	—	4.19	—	7.58	—	102.20
Holandés de la A. del Sur	49 1/2	—	5.68	—	4.20	4.57	7.57	2.21	101.95
Francés del R. de la Plata	49 13/32	—	5.68.5	—	4.18	4.54	7.60	—	101.70
Popular Argentino	49 1/2	—	5.67	—	4.20	—	7.57	—	101.90
Francés e Italiano	49 5/8	—	5.69	—	4.19	4.56	7.55	—	101.75
National City Bank	49 5/8	—	5.68	—	4.18	4.56	7.59	2.20	101.45
Anglo Sudamericano	49 7/16	—	5.66.6	—	4.18	—	7.54	—	101.90
First N. Bank, Boston	49 5/8	—	5.68	—	4.19	—	7.6.	—	101.75
España y América	49 1/2	—	5.66	—	4.21	—	7.56	—	102.00

A última hora el Banco de la Nación Argentina cotizó ayer los cambios telegráficos a estos tipos:

Sobre Inglaterra, 49 1/4; sobre Francia, 5.65, sobre Italia, 7.56; sobre España, 4.18; sobre Estados Unidos, pesos 1.02.30 oro; sobre Chile y Bolivia, a 49 7/8; sobre Montevideo, 2.60 por ciento de comisión.

SECCION SOLICITADAS

UN NUEVO E INNOCUO METODO PARA ELIMINAR LOS CRECIMIENTOS CABELLUDOS
TOPICOS DE LA BELLEZA

Guiándose por esta indicación, cualquier mujer puede, en la soledad de su casa, eliminar toda traza de cabello o pelusa que pueda tener en su cara; hágase una pasta con Sulthine concentrada en polvo y agua que baste para cubrir los cabellos superfluos, aplíquese a la parte y rásese suavemente después de dos o tres minutos y lávese. Este método es infalible, inocuo y rápido, pero debe cuidarse de adquirir la preparación legítima Sulthine en la farmacia. 1p

DOCTOR PEDRO A. GUERRERO, JEFE de sala hospital E. Tornú. Pulmones, Corazón, Vías digestivas. Tratamiento específico de la tuberculosis. Uruguay 83, de 4 a 6.

SECCION NOTABLES

¿SUFRE VD. DEL ESTOMAGO?

¿No tiene usted apetito; digiere con dificultad; tiene gastritis, gastralgia, disentería; una enfermedad del intestino? Después de las comidas, ¿tiene eructos agrios, gases, pirosis, vahídos, sofocación, opresión, palpitaciones al corazón? ¿Tiene usted DISPEPSIA y dolores al vientre; vómitos, diarreas? ¿Se altera con facilidad, está triste, abatido, tiene sueño agitado? Ningún remedio, ningún régimen ha podido curarle? Tome

STOMALIX

del Dr. SAIZ DE CARLOS y recobrará la salud. Venta Farmacias y Droguerías. — Pidan folleto á CARLOS S. PRATS — San Martín 66, Buenos Aires.

SAL GRUESA y FINA
Ventas por mayor. Entrega inmediata
J. ZAVIEZO. Corrientes 2253

Dr. DEGIOVANANGELO
Especialista en nariz, garganta y oído. Sordera, nuevo tratamiento, Viamonte 1848, de 2 á 5, domingos de 9 á 11 a. m. v31

ESTREÑIMIENTO
Estómago, intestino, colitis crónica. Cura radical sin medicación. Rayos X.—Doctor Torrents, B. de Irigoyen 247, de 2 a 5.

ELIXIR BERGER
(SIN AJENJO)

Dr. MANDARINO
Internas, Piel, Secretas y Hernias. Consultas gratis de 2 a 6. Viamonte 1886. U. T. 6823 Libertad.

Prof. FERULANO Dr. P. MALVICINO
Especialistas en
Secretas-Urinarias-Piel
Cura rapida de uretritis, estrecheces, úlceras hernias fistulas, y aplicacion de Neosalvarsán (914)
TUCUMAN 695 De 9 ant. a 9 pom.

DOCTOR CORTI
Especialista en enfermedades del corazón y nerviosas. Asma, Diabetes. Consultas de 2 a 5 p. m. Bmé. Mitre 1736.

ESTOMAGO
Intestinos, Hígado, Corazón, Pulmones
Dr. POLITI Jefe consultorio Hosp. Clínicas. RAYOS X.
Pueyrredón 865 Consultas de 2 a 5 p. m. Domingos de 10 a 12 m.

MEDICO DENTISTA SUIPACHA 282
de 8 a. m. a 8 p. m. EXTRACCION SIN DOLOR $ 5

Doctor BULLRICH
Profesor sup. de clínica médica de la Facultad, Jefe de clínica médica del Hospital Alvear. Corazón, Pulmones y sangre. Rodríguez Peña 1284, de 2 a 4 p. m. Rayos X.

Estómago e intestinos
Dispepsia, gastralgia, colitis y demás. Enfermedades del vientre. Examen Rayos X. Dr. COLECCHIA, de 1 a 5. B. Mitre 1130.

Semillas Maíces
"LARGUIA"
De gran rendimiento para exportación, industrias y consumo.
Pedidos, muestras, etc.
a Boero Cordiviola y Cía.
San Martín 740, ROSARIO

Tartamudez
y toda dificultad de la palabra, se cura sin operación. Instituto de Tartamudos, Junín 222 De 10 a 12 y de 2 a 4.

HOY JUEVES

El haberse decretado mañana VIERNES día feriado; es el motivo que hace anticipar a LA TIENDA SAN JUAN el realizar

HOY JUEVES SU TRADICIONAL VENTA DE SALDOS Y RETAZOS

Para tal efecto ha seleccionado un crecido número de artículos de excelente calidad, los que han sido marcados a unos precios reducidísimos. — — — —

HOY DISTRIBUIREMOS GRATIS EL NUEVO CATALOGO GENERAL DE PRIMAVERA Y VERANO.

EXCEPCIONAL — Preciosa colección de sombreros adornados, confeccionados en paja y sedas de varias clases, modelos todos de riguroso moda, cuyos precios oscilan entre $ 15 y 18, se ofrecen HOY al precio excepcional de $ 12.95

OFERTA MUY INTERESANTE—Liquidamos un importantísimo lote de calzado para señora, en infinidad de clases, modelos y hormas, tacos Luis XV o americano, al precio excepcional de $ 5.50

VESTIDOS para señora, infinidad de modelos, todos de gran actualidad, confeccionados con finos géneros de lana, colores y combinación de gran moda, adornados con bonitos bordados, se liquidan a pesos 46, 29.50 y $ 21.50

TAPADOS para señoras, profusamente confeccionados con ricas sedas y gabardinas de lana, azul marino y demás colores, modelos de última moda, adornados con sedas o bordados de fantasía, muchos de ellos forrados en seda, se saldan a pesos 58 y $ 45.00

REGLAME — Vises de moharé de hilo rayado, satén y taffetas de seda mezcla, colores y negro, con bonitos volados fantasía, se liquidan a $ 3.90

ESPLENDIDO lote de vestidos estilo sastre y fantasía, para jovencita y señorita, modelos elegantísimos, confeccionados con ricos géneros colores lisos de gran moda y primorosamente adornados, se saldan al precio excepcional de $ 32.00

VELOS de seda para la cara, dibujos de gran novedad, surtido de colores blancos y negros, el velo de 125 centms. de largo, liquidamos a $ 1.10

GRAN LOTE de camisas, camisones, calzones y corpiños, confeccionados en ricas telas y profusamente adornados con encajes de diferentes estilos, gran variedad de modelos a elegir, cada uno, a $ 4.90

SEIS MODELOS de elegantes enaguas confeccionadas en nansouk, clase muy fina con muy lindos y variados adornos, se saldan a $ 6.90

CORSES y CORSES-CINTURA, confeccionados en rico coutil liso y de fantasía, ballenaje muy sólido a la par que flexible, variedad de modelos y formas de actualidad, a $ 6.20

BATONES amplios y muy elegantes, confeccionados en géneros de fantasía lavables, dibujos muy lindos, a $ 4.25

GRAN SALDO de puntillas y entredoses de hilo, valencianas, filet, broderie, el metro a $ 0.60 y $ 0.30

PUNTILLAS de tul y broderie, muy anchas, se liquidan, el metro a pesos 1.50 y $ 0.90

REPASADORES para cocina, artículo muy fuerte, la 1/2 docena a $ 2.10

SERVILLETAS para té, con flecos, en colores y blancas, la doc. $ 1.20

JUEGOS de toilet con lindos encajes al centro y a la orilla, compuestos de un camino y tres carpetitas, el juego a $ 1.10

COLCHAS "MAR DEL PLATA" de cretona floreadas, con volados, largo para cubrir las almohadas, para una plaza a $ 8.00, para dos 1d 1d a $ 9.50

TULES floreados para cortinados y visillos plegados, ancho 140 cts., el metro, a $ 2.70

FLECOS dorados metal antiguo, ancho 3 centímetros, a $ 0.65

FLECOS dorados metal antiguo, ancho 5 centímetros, a $ 1.00

BOLSAS de cretona fina dibujos modernos, especiales para playa y para guardar útiles de costura, liquidamos, a $ 1.25

PLANTAS con dos crisantemos o claveles como para jardinera, ramos, etc., que valen $ 1.75, se liquidan hoy, a $ 0.60

ESPLENDIDO lote de formas de sombreros, diferentes clases y modelos, de gran moda, en colores lisos y combinados, se liquidan, inclusive con un lote de capellinas de paja de Italia, al ínfimo precio de $ 6.75

AMBO, saco redondo forma de hombre y pantalón corto, confeccionados con brines rayados, fondos oscuros, para niños de 9 a 16 años, todas las medidas, a $ 5.90

TRAJES de saco formita de hombre confeccionados con casimir de color fantasía, para niños de 9 a 16 años, todas las medidas, a $ 14.50

CAMISAS negligé, de zephir extra, fondo blanco con rayas de color, sin cuello, con puños dobles, para hombres, todos los números, a $ 3.20

CALZONCILLOS largos, de percal, fantasía a rayas, con pretina de piqué, para hombres a $ 1.75

CORBATAS forma ascot de pura seda, colores de moda, gustos muy seleccionados, a $ 0.95

SOMBREROS de paja Rustic, forma cazador con orillas a picos, modelos última moda, para hombres, a $ 2.60

OFERTA IMPORTANTE - Gran lote de sedas, lisas y fantasía, ancho 50 centímetros, el metro a $ 2.50

GRAN variedad de sedas, doble ancho, colores de gran moda, el metro, a $ 4.50

OCASION - Saldamos un gran lote de géneros de lana, doble ancho para vestidos, colores de rigurosa moda, al precio extraordinario, el metro de $ 2.50

OFRECEMOS dos importantes lotes de lanas Popelin lisa y cuadritos, rica clase, en doble ancho, artículo de gran moda, muy indicado para polleras plegadas. Hoy precio de ocasión, el metro, a pesos 3.90 y $ 3.50

RETAZOS Grandes ocasiones puede usted encontrar en retazos de géneros de fantasía, lanas, sedas y telas de algodón con preciosísimos dibujos, como para la actual estación y Verano. Sus precios son tan reducidos que le incitarán a comprar aún cuando momentáneamente de ellos no precise.

Saldos y Retazos

GRANDES ALMACENES TIENDA SAN JUAN ALSINA y PIEDRAS

HOY JUEVES gran venta especial de OCASIONES
A precios sumamente rebalados

Confecciones para señoras, señoritas y niños

Muy elegante VESTIDO para señoras y señoritas, confeccionado en sarga de buena calidad, colores de moda, $ 27.50

VESTIDO para señoritas, confeccionado en gabardina; colores lisos, de rigurosa moda, adornado con bordado, talles del 36 al 42, a $ 29.50

TRAJE forma sport, modelo muy moderno, con cuatro bolsillos y presilla en la espalda, confeccionado en sarga azul marino, de buena calidad, pantalón forrado, para niños de 6 a 14 años, a $ 8.50

Géneros para vestidos

VOILES y DELAINETTES, colores lisos y floreados de gran moda y de fantasía, en un variado surtido de dibujos. El metro a $ 0.45

SARGA DAMIER, cuadritos blancos y negros, buena calidad, doble ancho, el metro, a $ 1.25

MOSCOVITA SERGE de colores lisos, todos de moda, ancho 100 cms., el metro, a $ 1.75

SARGAS, ARMURES, etc., en colores lisos de moda, gran variedad, calidad especial, doble ancho. Reclame, el metro, a $ 1.95

SARGA DE LANA en todos los colores de moda para la estación, diagonal finito, ancho 100 cms. el metro a $ 2.60

Artículos de Perfumería

JABON AGUILA, muy perfumado, buena calidad, tamaño grande, lo recomendamos por ser el preferido de nuestros clientes. Precio para hoy jueves solamente. La caja conteniendo media docena de pastillas, $ 0.85

JABON crema de leche. Los ingredientes empleados en su elaboración nos permiten recomendarlo como el mejor entre sus similares. La caja de tres jabones, precio por hoy jueves solamente, a $ 0.85

AGUA DE COLONIA "Charmeuse" su delicado y persistente perfume la recomiendan como la mejor por su precio, por hoy jueves solamente, el frasco de medio litro, a pesos 2.90

LOCIONES de fabricación francesa e inglesa. Tenemos un surtido muy variado de perfumes a precios sumamente reducidos. Para el día de hoy jueves, a elegir, el frasco, a $ 1.75

POLVOS para la cara, en varias marcas francesas e inglesas, a precios reducidos. Surtido muy variado en perfumes. Por hoy jueves solamente la caja, a $ 1.75

Calcetines para hombres

CALCETINES de puro hilo, en negro y en colores de fantasía, planta reforzada, artículo fino. Para hombres, el par, a pesos 1.50

Blusas, Batones, Delantales y Corsés

CORSES marca "Kabo", artículo completamente lavable, confeccionado en batista blanca únicamente, ligeramente emballenado, adornado con festón, a $ 2.95

BLUSAS confeccionadas en género fantasía, con pintitas, gran surtido en colores, a $ 2.75

BATONES confeccionados en rico zephir liso, cuello festoneado, colores varios, a $ 4.75

DELANTAL grande, con hombreras, confeccionado en percal a rayitas, adornado con guarda fantasía, a $ 1.45

Formas de sombreros, cuellitos y botones

CUELLITOS marineros para señoras, en organdí fino, forma camero, adornados con botoncitos de Irlanda, en colores combinados: marino y blanco, rosa y blanco, bluet y blanco, negro y blanco o todo blanco, con guarda camero. Reclame, $ 0.95

FORMAS de paja tagal, para señoras y señoritas, en dos modelos distintos, de última moda, forma "cloche" o bolero, colores combinados: marino con gris, rubí con marino, rubí con negro, blanco con rubí y en todas las combinaciones de colores de moda, a $ 6.50

BOTONES de nácar para ropa blanca, muy buena clase, tamaño núm. 5, con 4 agujeros. La gruesa. Ocasión, a $ 0.75

Retazos

Grandes oportunidades en retazos de seda, géneros de lana y algodones para vestidos, cuyos PRECIOS EXTRAORDINARIAMENTE REDUCIDOS REGIRAN SOLAMENTE PARA HOY JUEVES

A LA CIUDAD DE MEXICO
Florida y Sarmiento-Bs. Aires

SANATORIUM LAVALLE
Director: Dr. JOSE V. VARALLA
CALLE LAVALLE 1780-82
Pensiones de lujo y económicas. — Salas de operaciones modelo. — Servicio médico permanente. — Los enfermos pueden ser operados por médicos de su confianza.

116 MAS ACTIVO QUE POLICLINICO MODERNO SECRETAS AVARIOSIS CURACIONES POR ABONOS CURAS RAPIDAS SIN OLOR MORENO 835 914

Dr. LAURE Director del Hospital Francés. Señoras, partos y cirugía abdominal. Consultas de 2 a 4. SARMIENTO 1059, U. T. 931, Libertad.

Dr. QUADRI
Director del servicio de enfermedades del oído, nariz y garganta del Hospital de Niños. CORDOBA 969, de 2 a 5.

DEBILIDAD NERVIOSA
Parálisis, mareos, falta de vitalidad, neuralgias. Electricidad médica. Rayos X. — Dr. Torrens, B. de Irigoyen 247, de 2 a 5.

A LOS ENFERMOS DE LA PIEL
Curación garantida del eczema agudo y crónico, lepra (en su primer período), herpes, psoriasis, tiña, etc., con las aplicaciones del maravilloso específico de Oriente DERMIKAL. — Consultorio del especialista Dr. CANTARELL. — LAVALLE 910, de 2 a 5.

Dr. Zambrini Prof. suplente de la Facultad y jefe de clínica del servicio de nariz, garganta y oídos del H. San Roque; Tucumán 531, de 2 a 4.

J. BONANSEA
Cirujano dentista de las facultades de Bolonia y Buenos Aires, calle MORENO 990, perm

Dr. AYNES
Secretas, nerviosas y vías urinarias. 600-914. Esmeralda 463. Consultas de 12 a 2 p. m. Empleados y pobres gratis.

Noraya
(ANTES "BON-AMI")
SIN DEJAR RASTROS
DE SUCIEDAD
Así limpia el "NORAYA" cristales, ventanas, espejos, platería, metales, baterías de cocina, útiles de lechería, etc., etc. — — —
USARLO UNA VEZ ES USARLO PARA SIEMPRE.
Remítanos cinco centavos en estampillas y le enviaremos una muestra.
DONNELL & PALMER
562 . MORENO . 572

SECRETAS VIAS URINARIAS PIEL
Dr. R. CACERES, de los Hospitales Saint Louis y Cochin de París. Curaciones rápidas y sin dolor, abonos económicos.
914 - 1116
Corrientes 679. De 7 a. m., a 7 p. m. v11

HERNIA Reducción radical, sin operar. Ninguna molestia, eficacia y seguridad absoluta. — Cada aparato es garantido. — 671 Sarmiento 675, especialista.

ENFERMEDADES NERVIOSAS
Suero contra la Neurastenia. Cura radical Insomnio, Neuralgias, Debilidad vital, Rayos X. De 8 a 9. Dr. Valle, MORENO 835. Fisioterapia complementaria.

DR. FLORO LAVALLE
Enfermedades internas. Especialmente: Estómago e Intestinos. Ha trasladado su consultorio a la CALLE TUCUMAN 1885. U. T. 2504 Lib. En el consultorio gratuito de LA PRENSA, miércoles de 9 a 10 a. m.

CALVICIE
Se cura en los casos posibles según reciente invento. Se ofrece garantía. De 2 a 8 p. m. POLICLINICO MODERNO. —Moreno 835.

TE JOSSELIN
AROMATICO Y AGRADABLE
Es el remedio casero contra el estreñimiento.
Tómelo, solo o mezclado con té o mate.

MERCADOS DE LA PRODUCCION

EXPORTACION DE CARNES CONGELADAS

En frigorífico La Blanca embarcó para Liverpool, en el vapor "El Uruguayo", 8.288 cuartos vacunos congelados, y para Havre, en el vapor "Malte", 10.454 cuartos vacunos congelados.

MERCADO CENTRAL DE FRUTOS

Entraron ayer en este mercado 4.779 kilos de lana y 8 cascos de grasa.

Ventas de ayer

100 kilos de pieles lanares a $ 2.

Vacunos: 305 cueros a $ 18.50, 16.50.

Potrillos: 650 cueros a $ 8.30, 8.50.

Becerros: 30 cueros a $ 19.50.

10.0 0 kilos de cuernos de cabras del Chubut a $ 17.

MERCADO DE ABASTO PROVEEDOR

Entraron ayer en este mercado 130 chatas y 240 carros con un total de 860.000 kilos de hacienda y 140.000 kilos de grasa.

En el estado general del mercado no hubo ayer cambios de importancia, habiéndose efectuado las ventas de los diferentes artículos dentro del ambiente favorable de días anteriores.

Los precios corrientes para las legumbres y verduras fueron los siguientes:

Coliflores especiales la docena de $ 2.50 a 3, id chicos id de 0.80 a 1.20, repollos crespos id de 0.50 a 1.50, id blancos id de 0.80 a 1.30, alcauciles id de 0.70 a 0.80, escarola el atado de 0.80 a 0.70, lechuga id de 0.40 a 0.70, salsifí la docena de 0.50 a 0.80, espárragos la docena de atados de 4 a 4.50, cardos la docena de 1.50 a 2.50, tomates el cajón de 10 a 14, ajíes el canasto de 17 a 20, habas los 10 kilos de 1.50 a 2, arvejas id de 3 a 3.50, id la bolsita id de 3.50 a 4, patatas los 10 kilos de 1.50 a 2.50.

MERCADO DE PASTO

(Estación Caballito, F. C. O.)

Después de diez y siete días del paro ferroviario, se verificó ayer una operación sobre forraje que fué efectuada sobre las existencias disponibles llegadas antes de la huelga.

La venta de referencia fué realizada en la estación Sola, F. C. S., por los señores Martínez y Sahurrea, quienes colocaron con destino al consumo 256 fardos de alfalfa, procedentes de La Plata, a $ 81, los 1.000 kilos.

MERCADO DE LINIERS

Entraron ayer en este mercado 4.930 animales vacunos, a la siguiente consignación:

Salaberry y Berreteche: Laderer, Pila 12; Spuchetti, Echeverría 22, Caboletti, La Plata 62, Iriart, Chascomús 45; San Juan, id 18, Lustrugoven, Matanza 5; Picabea, A. Brown 5, Gaduri, Echeverría 62; Zubiaga, Merlo 26, Lufrandi, Echeverría 10; Bostorretchi, Morón 4; Vigneau, M. Paz 33 Milano, Morón 21, Etchart, Dolores 60, id id 55, Aguirre, M. Paz 41; Mathieu, Cañuelas 100, Dickinson, C. de Areco 297, C. de Hacendados, Saavedra, Rodríguez 96; Gandughia, Echeverría 50.

J. Frers, Emiliano, capital 8.

G. y Etchart, Camoratti, Mercedes 50.

J. Goñi e hijos: Bianchi, Echeverría 50; Arrust, id 2.

C. y Cuñé: Agliati, Rodríguez 70; Gowland, F. Varela 15.

F. Cucullu: Fasgano, Echeverría 41.

F. Estrugamóu: Estrugamóu, Matanza 40.

Mathieu y Cía.: Revello, Mercedes 44; Cuello, Navarro 207, Mathieu, L. Heras 98.

N. A. Calvo: Ruan, Alberti 32.

Lizarralde Hnos.: Gallego, M. Paz 3; Cambiaso, L. Heras 45.

P. Arancet: Banco H. S. A., G. Beigrnl 44.

A. Vélas y Cía.: Bramoll, Navarro 327; Tortorella, id 250.

A. y A. Machado: Legasto, Echeverría 10; Lastemi, id 18; Garayer, id 96.

A., Beilini y Cía.: Rivada, Alberti 38.

B., L. y Etchegaray: Perry, M. Paz 33.

B. y Born: Hirrsch, C. de Areco 136.

B. e Hija: Buando, 25 de Mayo 34.

S. Croharé, Boyjoudt, B. y Born 20.

Crespo Hnos. y E.: Gonzales, Capital 2.

J. Echeverry; Ganassi, Magdalena 50.

A. Marraspini: Iribarne, Cañuelas 76.

N. y Repetto: Pillado, Cañuelas 58.

N. y Hernández: Aguilar, Luján 19.

F. Ojam y Cía.: Martínez, La Cruz 100.

A. Paz, Baldi, Sarmiento 29; Vásquez, id 25.

S., Caimi y Cía.: Gómez, Chascomús 50.

E. Thompson y Cía.: Buschani, Lobos 50; Browl, F. Varela 30.

J. Terrarosa e hijos: Caugnali, F. Varela 30.

J. S. Echevarría: Mani, A. Brown 17.

Cash y Cía.: Smithfield, Zárate 5.

B. Garat: Rivari, Alberti 102; Quierolo, Mercedes 40; Mosategui, Cañuelas 34; Ariel, Brandsen 84.

Juan Lalor: Ferro, Matanza 4; Althabe, R. Pérez 72; Fresco, Capital 2, Espinosa, Navarro 100; Eyherabide, Echeverría 48; Erraichu, id 44; Eyherabide Navarro 24, Cenelo, id 97; Camino, L. Heras 80; Leclan, Capital 13; Mildu, G. Paz 76, Iturreria, Matanza 16; Calderón, Mercedes 48, Oltharán, 25 de Mayo 57.

P. y A. Lanusse: Goygi, Cañuelas 50; Zabala, C. Tejedor 17; June, Chascomús 200, Forlano, Matanza 67; Baldi, Sarmiento 26; Rugi, Luján 33, Pitaluga, capital 3.

Ventas de ayer

Arancet P. y Cía.—G. BELGRANO: Novillos 34 m|e. a $ 206; 1 e. 185; 10 e. 180. Toros: 1 m|e. 212. Vacas: 1 m|e. 190.

Accame y Bellini—ALBERTI: Novillos: 6 e. a $ 176. Toros: 9 e. 173. Novillos: 14 e. 187.

Bunge y Born—C. DE ARECO: Novillos: 136 m|e. a $ 215

Bargo, Lascurain y Etchegaray — G. LAZ: Novillos: 43 e. a $ 165; 40 g. 188.

Bellocq e Hija—25 DE MAYO: Vacas: 6 e. a $ 165; 11 m|g. 140. Novillitos. 17 e. 130.

Caballos y Cufré—RODRIGUEZ: Novillos: 30 g. a $ 135. Novillitos: 47 e. 138. Toritos: 8 e. 126. F. VARELA: Novillitos: 16 g. 105.

C. de Hacendados—ECHEVERRIA: Novillos: 50 e. a $ 185. RODRIGUEZ: Novillos: 19 g. 100. Terneros: 51 g. 76.

Cucullu F. L.—ECHEVERRIA: Novillos: 32 g. a $ 133. Vacas: 5 g. 125. Terneros: 1 b. 85.

Oroharé S.—L. DE ZAMORA: Terunos: 1 m|g. a $ 145. Vacas: 9 g. 130. Novillonas: 3 m|g. 112; 1 c|g. 80. Terneros: 2 r. 35; 3m|g. 85.

D'Hers F. y Cía.—LA

Las confecciones Gath & Chaves, por su elegancia de buen tono y por la perfección de su acabado, se imponen a las personas que desean vestir con distinción

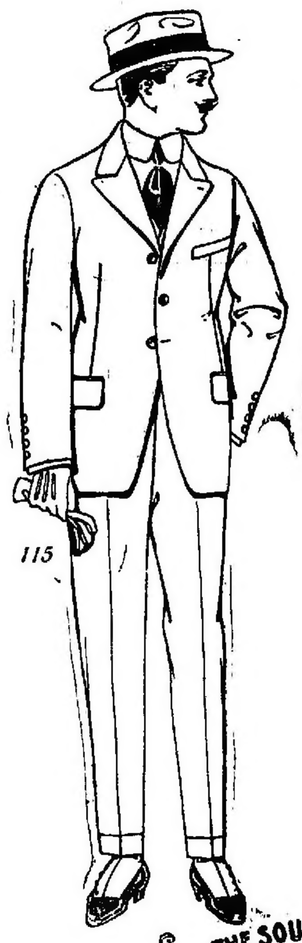

115-TRAJE de saco derecho, en casimir inglés, 3 botones, entallado, con doble suzón, solapa de punta, chaleco 5 botones y suzón de entalle, pantalón americano, muy amplio y bajos doblados, desde $ 75.00 a $ **38.-**

SACO y PANTALON confeccionados en franela de calidad extra, inmensa variedad en gustos de selecta fantasía, modelos muy prácticos, y de moda artículo de calidad inmejorable, a $ 35.00 29.50 y $ **25.-**

AMBO PARA TURISTA compuesto de cazadora y brecche, varios modelos, formas muy elegantes, confeccionados en brin kaki asargado, varios tonos en colores uniformes, al precio de $ **31.50**

THE SOUTH AMERICAN STORES

Gath & Chaves Ltd

CASA CENTRAL: Florida y Cangallo

El URODONAL lava la sangre

Reumatismos
Gota
Mal de piedra
Cálculos
Neuralgias
Jaquecas
Ciática
Arterioesclerosis
Obesidad

El ácido úrico vicia la sangre, llena de arenilla los órganos y las válvulas del corazón, endurece las arterias, que acoraza de placas ateromatosas, dilata las venas en paquetes varicosos, atasca las articulaciones, llena la vejiga con piedras, colmata e impermeabiliza los riñones, construye los tofi gotosos, atrofia las glándulas pilosas del cuero cabelludo, eczematiza la piel y causa la decadencia de los tejidos, que se infiltran de grasa.

El URODONAL disuelve el ácido úrico como el agua caliente disuelve el azúcar.

ESTABLECIMIENTOS CHATELAIN
2 bis, RUE DE VALENCIENNES
PARIS
EN TODA FARMACIA,
EL FRASCO $ 4.00 c|l.

Unicos introductores:
Sucesión LECZINSKI AINE,
SAN MARTIN 684-Bs. As.

Todo hijo de artrítico será un artrítico. Desde su más tierna edad, debe tomar URODONAL, para modificar su terreno y evitar las complicaciones de la uricemia.

COMUNICACIONES

Academia de Medicina de París (10 de Noviembre de 1908).

Academia de Ciencias de París (14 de Diciembre de 1908).

El estado congestivo, que es verdaderamente un estado patológico, se traduce no solamente por una sensación de hipertensión, pero también por molestias respiratorias, sofocaciones, pesadeces, palpitaciones, zumbidos en los oídos, vértigos, etc. Los que sufren de ello tienen generalmente la cara "vultuosa" y purpúrea, los ojos invectados, la tez barrosa, los labios violáceos. Se diría que, según la expresión popular, "la sangre se les va a ir a la cabeza". Y es lo que les pasa, en efecto, con más frecuencia que la que les conviene...

Esta enfermedad, no proviene, como podría creerse, de que la sangre es demasiado abundante o rica. Proviene más bien de que circula mal. ¿Y por qué circula mal la sangre? ¡Porque está impura!

Y se deduce que, para remediar el estado congestivo o prevenirlo, débese a toda costa purgar la sangre de las impurezas que la ensucian y que deterioran las canalizaciones arteriales.

Trabajo que, en el fondo, es más fácil de lo que parece, para quien sabe que las impurezas de la sangre están constituídas, si no en totalidad, por lo menos en sus tres cuartas partes, por el ácido úrico y los uratos insolubles. Que se encuentre, en efecto, la manera de solubilizar y evacuar estas sales molestas y la sangre aligerada, clarificada, vuelve a correr libremente, los vasos recobran su flexibilidad y elasticidad, el peligro de la congestión se desvanece, con todas las complicaciones, a veces tan graves que pueden resultar.

No es, probablemente, a los lectores de LA PRENSA que tendré que enseñar que el Urodonal disuelve el ácido úrico y sus derivados "como el agua caliente disuelve el azúcar". Inútil, pues, insistir sobre una conclusión que ellos mismos habrán desprendido con tanto menos trabajo que ella se desprende por sí misma para saltarles a la vista.

Me concretaré simplemente a recordar a los congestionados e hipertendidos que, siendo el Urodonal absolutamente inofensivo y que no ejerce (contrariamente a tantos otros medicamentos similares) la menor acción dañina ni sobre los riñones, ni sobre el estómago, ni sobre el cerebro, ni sobre el corazón; no tiene, por lo tanto, ninguna contraindicación.

Al final de cuentas, el Urodonal equivale a una sangría. Es una sangría blanca, eso es todo. Pero no por ello es menos eficaz. Casi, casi diría: al contrario.

Doctor DAURIAN.

ÉL ACIDO URICO: HE AQUI EL ENEMIGO

1ª 2.50; 14 e. 190; 18 m|g. 157; 61 e. 168; 68 e. 176. MATANZA: Novillos: 19 g. c|g. 128; 8 b|c. 98.50.

Mathlen y Cía.—NAVARRO: Vacas: 11 c|g. a $ 95. L. HERAS: Vacas: 1 m|g. 145. Vaquillonas: 1 g. c|g. 95; 12 c. 122. Torunos: 4 e. 130. Vacas: 59 m|g. 135. Torunitos: 1 e. 130. Terneros: 6 g. 70; 2 r. 85. Novillitos: 111 c. 134.

Marraspin y Cía. — CAÑUELAS: Novillos: 24 m|g. a $ 150. Novillitos: 14 g. 100; 14 c|g. 86. Vacas: 6 g. c|g. 110. Terneros: 17 c. 103.

Nazar y Hernández—LUJAN: Novillos: 12 m|g. a $ 146. Vacas: 7 g. 122.

Ojam F. y Cía.—E. DE LA CRUZ: Novillos: 86 g. a $ 138. Novillitos: 35 m|g. 114.

Patrón F. L.—LOBOS: Novillos: 21 m|g. a $ 142. 31 c|g. 118. Vacas: 9 m|g. 1.s. Vaquillonas: 9 g. 105. Novillitos: 6 b|c. 78. Terneros: 2 g. 60; 1 g. 70. SUIPACHA: Novillos: 2 g. 130.

Peña J. L. y Cía. — MERLO: Vacas: 4 m|g. a $ 135; 2 g. c|g. 107. Vaquillonas: 1 g. 107. Torunos: 1 c|g. 115. Terneros: 2 r. 45; 2 m. 25.

Serantes, C. y Cía.—CHASCOMUS: Novillos: 23 g. a $ 130. Torunos: 3 m|g. 150. Novillitos: 13 m|g. 112. Vacas: 11 g. 115.

Salaberry y Berecetche—NAVARRO: Novillos: 37 e. a $ 198; 2 e. 183; 1 e. 184. C. DE ARECO: Novillos: 51 g. c|g. 124; 49 g. c|g. 127. 50 g. c|g. 127; 50 g. c|g. 129,50; 50 g. c|g. 128; 47 g. c|g. 124. CHASCOMUS: Novillos: 45 e. 150. Vacas: 2 g. a 151,50; 1 m|g. 136; 8 b|c. 93; 6 g. c|g. 112; 2 g. 115. Novillitos: 2 r. 51. Terneros: 2 r. 40. LUJAN: Novillos: 1 e. 40. LUJAN: Novillos: 1 e. 160. BURZACO: Vacas: 3 b|c. 81. Terneros: 2 g. 58. CAPITAL: Terneros: 8 b. 50. CAÑUELAS: Novillos: 12 m|g. 158; 20 m|g. 146.50. Toritos: 2 b|c. 86. Novillitos: 10 g. c|g. 99; 16 m|c. 147; 16 e. 120. Vaquillonas: 12 e. 125; 12 m|g. 110. SAN MARTIN: Bueyes: 1 m|c. 294; 2 m|c. 280. LA PLATA: Vacas: 1 g. 116; 2 e. 151. Novillos: 16 g. c|g. 120. Novillitos: 18 e. 118; 20 e. 119; 5 m|g. 107. CHASCOMUS: Vaquillonas: 2 g. 104.50. Novillos: 3 m|g. 153; 5 g. c|g. 129.50; 5 c|g. 117. M. PAZ: Vacas: 4 b|c. 86,50; 3 b|c. 78.50; 5 g. 126. Novillitos: 1 g. 100. Vaquillonas: 9 c|g. 81; 4 c|g. 89; 4 m|c. 137.50. ECHEVERRIA: Vaquillonas: 3 g. c|g. 94. Terneros: 1 g. 73; 1 g. 75; 2 r. 41. Novillos: 20 g. 155. Vacas: 1 m|g. 140; 4 b|c. 82.50; 9 g. c|g. 111. Novillitos: 4 g. 106. Novillos: 15 e. 169.50. Novillitos: 16 m|g. 112. Vaquillonas: 5 c|g. 90. MORON: Vaquillonas: 4 c|g. 79.50. Toritos: 2 b|c. 79. Toros: 1 c|g. 121. Terneros: 2 g. 70. ECHEVERRIA: Novillitos: 10 e. 125.50; 2 r. 61. Vaquillonas: 3 r. 67. Terneros: 8 g. 70. Novillitos: 3 g. 102. MORON: Vaquillonas: 7 c|g. a 87.50; 2 m|g. 114. Vacas: 1 m|g. 135. Terneros: 1 m|g. 81. DOLORES: Torunos: 8 m|g. 142. Novillitos: 25 e. 138.50. Novillos: 5 m|g. 165; 23 e. 172; 1 g. 138; 28 g. 136. Novillitos: 26 m|g. 114.50. Terneros: 3 g. 72. Vacas: 1 m|g. 133; 11 m|g. 140. M. PAZ: Terneros: 2 r. 22; 7 g. 61.50. Vaquillonas: 3 e. 117.50. Novillitos: 8 c|g. 87,50. Novillos: 3 g. c|g. 127.50. Novillitos: 9 c|g. 85. Vacas: 6 m|g. 130; 2 b|c. 80.

The Agency Argentine C.—ALBERTI: Novillos: 9 e. 160.50. Novillitos: 5 g. 102.50; 11 r. 64.50. Terneros: 5 b. 51.50. Vaquillonas: 2 c|g. 83.

Terrasosa J. e hijos—F. VARELA: Novillos: 11 b|c. a $ 90; 9 b|c. 88. Vaquillonas: 9 c|g. 87. Vacas: 6 b|c. 88. Terneros: 1 a 50.

Thompson E. A. y Cía.—F. VARELA: Novillos: 30 m|c. a $ 240; 19 m|c. 215; 31 m|c. 210. LOBOS: Novillos: 50 m|c. 205

Compra de los frigoríficos: Sansinena 865 animales, La Blanca 582, El Armour 824, Wilson 251, The American 479, Smithfield 483.—Total: 3.486 animales.

Matanza — Novillos, vacas y terneros, 911 reses inutilizadas, 7.

MERCADO DE MATANZA

(Estación Tablada)

No hubo arribos en este mercado y debido a que no quedara de días anteriores remanente alguno, no se efectuaron transacciones.

Como se esperan arribos por tierra, en estos días, se iniciarán nuevamente ventas, pero estas serán de muy poca importancia por lo moderado de los lotes que por el momento pueden concurrir.

VALOR DE LA PROPIEDAD

JIMENEZ ZAPIOLA, PANELO y Cía.

Propiedad en Flores, Rivadavia 6436, en terreno de 14.72 por 60.62, en pesos 85.000; promedio, pesos $9.22 el m. c. Comprador, señor E. Robert, en comisión.

En Monte Grande, terreno a 5 cuadras de la estación y 1 de la plaza, superficie 7 200 m. c., en pesos 2.400, promedio, pesos 0.33 el m. c. Comprador, señor Enrique Del Balzo.

F. P. BOLLINI y Cía.

Propiedad Arenales 1293|399, esquina Talcahuano 1185 al 1199, mide 16.66 metros sobre Arenales por 24.25 a Talcahuano. Venta judicial, en pesos $30.000. Comprador, Banco Belga de Préstamos Territoriales.

VENTAS DE CAMPOS y GANADOS

DAVEL Y PILLADO

Resultado del remate feria realizado en cañuelas el 7 del corriente y de las ventas particulares hechas en la misma localidad.

Vacas gordas de $ 108 a 153; secas, de 60 a 94; vacunos al corte, de 45 a 77.50, lo que pisa; vaquillonas, de 60 a 95; terneros, de 45 a 70; novillos gordos, de 126 a 165; novillos invernada, de 86 a 108; novillitos, de 58 a 84; toros, de 85 a 177; potros, de 90.50 a 100.

Particularmente al Sr. E. Wagner: 170 vacunos de 3 años, de V. Berrueta, a pesos 165; 230 de Pellerano Hnos., a $ 142; 14 de J. Etcheverry, a 142; 80 de F. Oyharzábal, a 138; 50 de Dgo. Goroztidi, a 135; 520 de 2 a 8 años, de F. F. Mozotegui, a 115. Importan estas ventas $208.186.

MARITIMAS Y FLUVIALES

ALTURA DE LA MAREA

A las 6 a. m., 25.6 pies; a las 8, 24.10; a las 10, 24.6; a las 12, 24.6; a las 2, 24.6; a las 4, 24.6; y a las 6, 24.2 pies. Cinco pies más en el canal Norte.
Viento: O. y OSO.

VAPORES FLUVIALES

Se esperan hoy: Ciudad de Buenos Aires de Montevideo, Tritón de Salto y escalas, Luna de Carmelo.

Salen hoy: Paris (3 p. m.) para Salto y escalas, Ciudad de Buenos Aires (10 p. m.) para Montevideo.

ALTURA DE LOS RIOS

Según los partes oficiales, las alturas de los ríos fueron ayer las siguientes:

Uruguay: m. 2.01 en La Barra, 4.94 en Santo Tomé, 3.30 en Alvear, 3.20 en La Cruz, 2.70 en Yapeyú, 2.60 en P. de los Libres, 1.60 en M. Caseros, 1.88 en Concordia, 0.56 en Uruguay, 0.21 en Gualeguaychu y 0.56 en Colón.

Paraná: 2.12 en Corrientes, 1.02 en Itá Ibaté.

Neuquén: 3.13 en Neuquén y 2.13 en P. de los Indios.

Limay: 3.30 en P. del Limay y 1.96 en Bariloche.

Negro: 2.70 en Choele Choel.

PUERTO DE LA PLATA

Salida—Vapor inglés El Uruguayo, para Liverpool, con carne congelada.

Movimiento del puerto de la capital

Ayer descargaron 13 vapores y cargaron 18.

GIROS OTORGADOS — Vapor Desna, dársena Norte, secciones 1 a y 2 a, a descargar; Floravanti, Boca, sección removido, a descargar; Zárate y Amalia J., Boca, frente a la calle Olavarría, a descargar; F. L. Z. número 3, dársena Sur, parte Oeste, a descargar; Lastenia, Boca, sección removido a cargar; A. D. Beatty, Boca, sección removido, a descargar; Bovril, Boca, sección removido, a cargar; Bella Europa, Boca, sección removido, a descargar; Pitágora, Boca, sección removido, a cargar; Lira, Barracas, entre Vieytes y Herrera, a descargar; Alicia y F. F. F., Barracas, entre Vieytes y Herrera, a descargar; Recuerdo, dock Sur a descargar; M. Sáenz Valiente, dársena Norte, fondeado para entrar al dique seco.

ENTRADAS — Vapor noruego Kim, de la rada, en el dock Sur, a descargar; id argentino Independencia, de San Francisco, con carga, en el Riachuelo; id norteamericano Munrio, de Mobile, con carga, en la Boca; id inglés Vasari, de Nueva York, con 144 pasajeros y carga, en la dársena Norte; pontón-faro argentino Bahía Blanca, de los puertos del Sur, en la dársena Norte.

SALIDAS — Vapor brasileño Borborema para Río de Janeiro, con carga; id inglés Homereus para Liverpool, con frutos; id argentino Magallanes para San Francisco, con carga; ballenero noruego Karrakata para South Georgia, en lastre; barca noruega Vigo para Nueva York, con lino.

VAPORES ESPERADOS

Hoy: noruego Taurus, de Nueva York, con carga; danés Sara, de Nueva York, con carga; inglés Phidias, de Santos, en lastre; inglés Wameta, de Comodoro Rivadavia, con carga; inglés Desna, de Liverpool, con pasajeros y carga.

VAPORES A SALIR

Hoy: inglés Canonesa, para Boulogne sur Mer, con frutos; suecos Prinsessan Ingeborg y Kronprinsessan Victoria, para Rosario, a cargar; noruego Besseggen, para Nueva York, con carga.

COSTA SUR

Salió para San Antonio Oeste, el vapor Río Negro.

VELERO

Ayer fué despachada para Nueva York, con carga, la barca argentina Fortuna.

DIQUES DE CARENA

Ayer salieron del dique seco los trasportes del gobierno, Chaco y Maipú, y entró el guardacostas Patagonia.

PASAJEROS

Del vapor inglés Desna, esperado hoy de Liverpool:

Señorita J. Aslett, F. Anchorena, señora de H. L. Brunstein, J. C. Bernárdez, María Bermín, señorita A. Bertolini, W. Chamberlain, B. Cazalas, señorita B. M. Cazalas, D. Cunningham y familia, E. Campuzano y familia, señora E. Calleiros, J. Cowles, P. Cuchini, T. J. Dannhorn, J. N. Davis y señora, A. L. Dickinson, J. Ferreira, Richard Carret, F. Rodríguez Gómez, P. Galach, J. H. Gross, N. Grumbach, señorita M. Grenbar, R. M. González, Judd B. Hastings, A. Hartley y señora, W. Jones, M. Keppel, A. Kaminitz, S. Kohn, señorita C. Lichtenoztein, E. Laborde y familia, J. B. M. Machattie, D. A. Mc. Nair, H. Mmnington, J. Mestrallet, G. D. Massetti, R. D. M. Móniz, E. C. Martins, A. Mónaco, P. Nogués, señora L. de Nubre y dos hijos, J. F. Rodríguez y señora, H. C. Robert, E. Rizzi, A. Sherbatskoy y familia, B. Stanslole, C. M. Scallón, G. H. Tattersall, F. Vitale, J. P. Williams, señorita Waddell, F. Burditt Wilby, señorita M. H. Wirth.

PUERTO DE MONTEVIDEO

Llegaron los vapores: inglés Desna, de Liverpool; noruego Taurus, de Nueva York; inglés Phidias, de Santos; id Suffolk, de Londres; danés Sara, de Nueva York, y la barca francesa Eugene Schneider, de Sidney.

Dr. CHABROUX Diplomado del Hosp. de París (St. Louis Urologie, etc.) Jefe del servicio de Piel, Secretas y Urinarias del Hosp. Alvear, B. MITRE 785. De 3 a 6.30 p. m. v7nv

Dr. PACIFICO DIAZ
Especialista en enfermedades de la piel, del Hospital de Niños y del Militar. Bartolomé Mitre 1342, de 2 a 5 p. m. v12

Dr. Noceti
Enfermedades de los OJOS y ANTEOJOS
MAIPU 535, de 1 a 4. v17oc

"DUC"

¿Por qué este papel de fumar, de fama mundial, merece siempre la preferencia del consumidor? Por superar a todos en clase y cantidad de papel, pues cada librito tiene, por el mismo precio, 120 hojitas, o sea 20 o 30 más que toda otra marca, y ninguna puede presentar ni de cerca, una existencia de consumo universal tan antigua, según consta por la Gazete Medicale 10 noviembre 1860, es decir, más de medio siglo. —ERNESTO MENDY y Cía., Alsina 1903, Buenos Aires.—Unicos importadores.

J. EDELBERG
Dentista-cirujano. Dientes finos sin paladar. Operaciones sin dolor. Bernardo de Irigoyen 909. v30

Doctor Rivabella, Oculista
Diplomado especialista de Oftalmología Facultades París-Turín. Director de la clínica de enfermedades de los ojos Hospital Italiano de Buenos Aires (Junio 1916 a Junio 1917). LAVALLE 1312, de 2 a 4. v24oc.

DOCTOR M. KUTIN
Dentista Norteamericano
se mudó AVENIDA DE MAYO 1411
ULTIMOS PROGRESOS
Horas: de 10 a 11 a. m. y de 2 a 5 p. m.

ESTOMAGO
Dr. C. SANCHEZ AIZCORBE
Director del Instituto de Fisioterapia
Curación radical por los agentes naturales (sin medicamentos) de la Dispepsia, Dilatación del estómago, Colitis, Estreñimiento, Hemorroides y enfermedades del vientre en general.
Examen gratuito por los Rayos X.
Av. de Mayo 1157. De 8 a. m. a 6 p. m. v13

Dr. ELIZALDE Jefe de clínica del servicio de las enfermedades del riñón, próstata, vejiga, etc., en el Hospital San Roque. Consultas de 3 a 5. PARAGUAY 987. v5nv

Dr. JOSE DE LUCA
Profesor especialista en garganta, nariz y oído; de 2 a 4. CANGALLO 1056. v31

Dr. LOUSTALET
PULMON
REUMATISMO CIATICAS
SECRETAS Y DE LA PIEL
RAYOS X. 9 a 11 y 2 a 8. CALLAO 158

Dr. JOSE INGENIEROS Enfermedades nerviosas. Consultas todos los días de 2 a 4. — VIAMONTE 748. v31

DIABETES (Sin régimen) Asma, Avariosis, reumatismo, nefritis crónicas, anemia, neurastenia.
Tratamiento propio, radical y rápido
Dr. Cav. F. F. GARZIA
Se remiten prospectos gratis, Lavalle 1072
v31

Dr. O'Farrell Profesor de la Facultad y Director de la Maternidad del Hospital Rawson. Atiende especialmente enfermedades de señoras. De 1 a 4 p. m., SAN MARTIN 627. v31

Secretas-Urinarias-Piel
Dr. SARACENI
Especialista
Cura rápida de enfermedades secretas y de la piel. Curación de la avariosis con aplicación sin dolor del
606-914
De 8 a 11 a. m. y de 2 a 8 p. m. Corrientes 1777

Dr. Enrique Castaño
Médico del servicio de génito-urinarias del Hospital San Roque. Especialista en enfermedades del riñón, vejiga, próstata, etc. y afecciones específicas. Tratamiento de los tumores vesicales por electrocoagulación. Consultas de 4 a 7 p. m. — TUCUMAN 830

Dr. DODDS
Médico oculista. Enfermedades de los OJOS y ANTEOJOS. MAIPU 794. de 3 a 5

ENFERMEDADES NERVIOSAS
Dr. SANCHEZ AIZCORBE director del Instituto de Fisioterapia, especialista en la curación radical de la Neurastenia, Epilepsia, Parálisis, Neuralgias, Ciática, Insomnio Dispepsia nerviosa, Falta de vitalidad.— De 8 a. m. a 6 p. m., Av. de Mayo 1157. v13

Oído, Nariz y Garganta
Dr. A. MARTINI, de los hospitales de Turín y Génova. Director del servicio de oído, nariz y garganta del Hospital Italiano. Consultas de 2 a 5 p. m. Alsina 1648. v6n

Dr. BAFICO Especialista en piel, secretas y génito urinarias. Enfermedades de señoras. Ex director del Sanatorio de señoras y médico de sala del Hosp. Rawson, Tucumán 718, de 2 a 7.

Dr. TAVOLARO
INTERNAS, SECRETAS Y REUMATICAS
606—914
Sec. DEL ESTERO 780 e|l. 4. EMPLEADOS 7 a 8 p. m.

Dr. MATTA Diplomado en la clínica de vías urinarias, Facultad de Medicina de París, Jefe del servicio H. Militar, Riñón, Próstata, Vejiga, Uretra. LAVALLE 1312. De 2 a 4. v30

MANUEL M. RAVEROT— NIÑOS — UNICAMENTE
Médico del Hospital de Niños. Consultas de 3 a 5 p. m., menos martes y sábados, MAIPU 788. U. T. 2003 (Avenida). En el Consultorio gratuito de LA PRENSA lunes y viernes de 11 a 12 m. v15

SECRETAS Dr. MATTI
Director de la Clínica Modelo
VIAS URINARIAS — PIEL
606-914
Curación rápida y sin dolor. Tratamiento por abonos económicos. Examen gratuito por los Rayos X.
Rivadavia 1158. De 8 a. m. a 8 p. m. v13

Dr. BARRIO
Médico jefe de sala del Hospital Muñiz, Pulmón (Tuberculosis), corazón, digestivas. Rayos X, San Juan 1841, de 1 a 3. v31

Dr. C. VILA Especialista internas y nerviosas (Corazón, Estóm., Pulm., Vient., Sangre, etc.) Rayos X. Electr., 606 o 914. CANGALLO 2158. De 2 a 5, menos sábados. v31d

HEMORROIDES
Tratamiento radical sin operación cruenta. Dr. R. G. Figueroa. Enfermedades intestinales, estómago y abdominales. CASA FUNDADA EN 1878. De 4 a 6 p. m.

Doctora GAUDINO
Ex Jefe de Clínica de la Facultad médica. Maternidad, Hosp. San Roque. Señoras, 2 a 4. De 8 a 5. VIAMONTE 1586. v15

HOY JUEVES
y PASADO MAÑANA SABADO

EFECTUAREMOS NUESTRA VENTA DE SALDOS Y RETAZOS

SEDERIAS

SEDAS lisas y de fantasía, para visos y forros. El metro, a pesos 1.95, 1.50 y. . . . . $ **1.20**

FOULARD de fantasía; infinidad de gustos. Ancho 110 centímetros. El metro, a. . . . . $ **5.80**

FOULARD lavable en pura seda; gran variedad de colores. Ancho 90 centímetros. El metro, $ **4.20**

PONGEE de pura seda, lavable, en blanco y negro. Ancho 94 cms. El metro, a pesos 5.80, 4.80, 4.20 y. . . . . $ **3.80**

INMENSAS colecciones de sedas modernas para vestidos. Precios reducidos.

ARTICULOS VARIOS

CONFECCIONES: Verdaderas oportunidades en trajes tailleur, demi-tailleur y de fantasía. Blusas, Polleras, Batones, Visos, etc.

GRANDES SALDOS de Puntillas, galones, carteras, artículos de punto, Formas de sombreros, Sombreros adornados, fantasías y adornos.

EN BREVE NUESTRO CATALOGO DE VERANO. Lo enviaremos a quien lo solicite del interior — — — — —

TEJIDOS

SERGE d'Eté, muy buena calidad; surtido de colores. Doble ancho; el metro, a. . . . . $ **3.50**

GABARDINAS doble ancho, en colores más modernos, a pesos 3.50 y. . . . . $ **1.50**

COTE DE FRANCE, para trajes tailleur y demi-tailleur. Doble ancho. El metro, a. . . . . $ **1.20**

Riquísimas SARGAS inglesas, en azul marino y negro. Ancho 130 cms. El metro, a. . . . . $ **5.95**

GENEROS de lana, a cuadritos blancos y negros. Ancho 120 centímetros. El metro, a. . . . . $ **2.60**

TIENDA SAN MARTIN
668 VICTORIA 676
MODREGO, MORENO y Cía.

SALDOS y RETAZOS

HOY JUEVES

y hasta mañana a las 12 m. realizaremos nuestra venta de SALDOS y RETAZOS, presentando ocasiones extraordinarias, en todos los departamentos y particularmente en

RETAZOS

de Sederías y Géneros para Vestidos, en los estilos de última creación.

A LA CIUDAD DE LONDRES
J. C. PELLEGRINI y CORRIENTES

OFERTA SIN PRECEDENTE
LOS LENTES Y ANTEOJOS ENCHAPADOS EN ORO GARANTIDOS POR QUINCE AÑOS
ANTES COSTABAN $ 15 m. n. AHORA $ 5 m. n.
POR ALGUNOS DIAS SOLAMENTE
Cristal Madagascar. Mejores calidades a precios sin competencia. Examen gratis de la vista por el afamado especialista norteamericano
J. S. ROBIN - (Diplomado en Norte América) Sarmiento 394, P. 1.

GRATIS A LOS QUEBRADOS

5,000 PERSONAS RECIBEN MUESTRAS GRATIS DE PLAPAO

NO HAY NECESIDAD DE PASARSE LA VIDA CON UN BRAGUERO INUTIL.

Esta generosa oferta que se hace por el inventor de un maravilloso procedimiento que actúa "día y noche" a fin de vigorizar los músculos relajados, y entonces, libertarse por completo de los dolorosos bragueros, y de la necesidad de operaciones peligrosas.

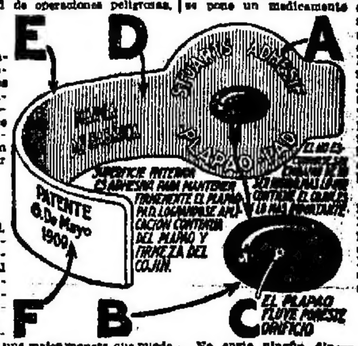

NO HAY QUE PAGAR NADA.

5,000 personas que padezcan de hernias, y escriban al Sr. Stuart se les enviará la suficiente cantidad de PLAPAO sin costarles nada, a fin de que puedan hacer una verdadera prueba. No pagarán nada, ahora ni nunca por esta prueba de PLAPAO.

SUSPENDA EL USO DE BRAGUEROS!

Sí, señor, suspéndalo! Vd. sabe por propia experiencia que es una cosa provisional, es un falso puntal a una pared que está faltando su salud porque tiende a retardar la circulación de la sangre.

Piénselo, por qué continuar usando! Es aquí una mejor manera que puede Vd. ahora comprobar por sí mismo, libre de gastos.

USELO PARA UN DOBLE FIN.

Primero: El primero y más importante objeto de los PLAPAO-PADS es el de mantener constantemente aplicado a los músculos relajados el medicamento llamado PLAPAO el cual es de propiedades contractivas que juntamente con los ingredientes de la masa del medicamento tienda a aumentar la circulación de la sangre, reviviendo los músculos y restableciéndolos a su tensión normal y elasticidad. Entonces, y no hasta entonces puede esperarse que la hernia desaparezca.

Segundo: Siendo hechos de modo tal que resultan por sí mismos adhesivos, intencionadamente a fin de evitar que la almohadilla pueda moverse, vienen a ser, por lo tanto, un auxiliar muy importante en retener aquella quebradura que no puede ser retenida por un braguero.

Cientos de personas, hirenes y de edad han juramentado ante la autoridad competente para tales actos que los PLAPAO-PADS les han curado su quebradura—algunas de clase de las más graves y de larga duración.

UNA ACCION CONTINUA DE DIA Y DE NOCHE.

Uno de los principales hechos que llama la atención en el tratamiento de los PLAPAO-PADS es el tiempo comparativamente corto que requiera para obtener resultados.

Esto es debido a que su acción es continua—de noche y de día en el transcurso de las 24 horas.

No produce ninguna inconveniencia, ninguna molestia ningún dolor. Sin embargo, minuto tras minuto en el transcurso de su día de trabajo, y aun cuando está durmiendo, este remedio maravilloso imperceptiblemente va ingiriendo nueva vida y fuerza a los músculos abdominales que necesitan para desempeñar sus funciones debidas de mantener las tripas en su debido lugar, sin la necesidad de un soporte artificial ya sea la forma de un braguero o cualquier otro diseño.

EXPLICACION DEL PLAPAO-PAD.

El principio en virtud del cual el PLAPAO-PAD desenvuelve su acción, puede fácilmente comprenderse observando el dibujo arriba expuesto y leyendo la explicación que a continuación exponemos:

El PLAPAO-PAD es hecho de un material fuerte y flexible "F", el cual se acomoda a los movimientos del cuerpo resultando sumamente cómodo de que lo usa. Su parte interior es adhesiva (parecido a un emplasto adhesivo pero diferente por completo), a fin de evitar la almohadilla "B" de resbalarse y salirse de su lugar.

"A" es la extremidad ensanchada del PLAPAO-PAD, que descansa sobre los músculos débiles a fin de evitar el que cedan más.

"B" es la verdadera almohadilla para ser aplicada de tal manera que trabe el orificio de la hernia y evitar el contenido del abdomen a salirse. Dentro de esta almohadilla se encuentra un depósito donde se pone un medicamento sorprendente por cuanto a su poder absorbente-astringente. Tan pronto como este medicamento se calienta por el calor del mismo cuerpo se hace fluído y va saliendo por el pequeño orificio marcado "C", y es absorbido por los poros de la piel para fortalecer los músculos debilitados, produciendo al mismo tiempo el cierre de la abertura de la hernia.

"F" es la extremidad larga del PLAPAO-PAD, la cual ha de colocarse y pegarse alrededor del hueso de la cadera, constituyendo la parte destinada y calculada a dar la necesaria solidez al PLAPAO-PAD.

PRUEBELO POR CUENTA MIA!

No envíe ningún dinero. Deseo probarle a cuenta mía de que puede hacer desaparecer su quebradura. Cuando los músculos debilitados recuperen su fuerza y elasticidad, —

La fea dolorosa y peligrosa protuberancia desaparezca, —

La horrible sensación de "tirar hacia abajo" se borre por completo para no volver jamás a sentirse, —

Cuando recupere el vigor, la vitalidad y fortaleza perdida, —

Cuando se sienta mejor en todo sentido y su semblante lo revele y sus amigos noten la mejoría y se lo digan, —

Entonces es cuando sabe Vd. que la quebradura está vencida y sinceramente me dará las gracias por haber insistido tan pertinazmente en que ahora acepte esta sorprendente muestra gratis.

Mande a Pedir Hoy una Muestra Gratis

Haga una prueba personal de su valor.

No envíe ningún dinero, puesto que la prueba de PLAPAO no le costa nada, sin embargo, puede darle algo más de lo que pudiera representar el Oro Más Fino. Acepte esta "oferta" gratis hoy, y se alegrará de ello por toda su vida. Escríbanos hoy una tarjeta postal o llene el cupón adjunto hoy mismo y a vuelta de correo recibirá una muestra gratis de PLAPAO con un libro de información como regalo del señor Stuart concerniente a la hernia, y del método en virtud del cual se le concedió un diploma con medalla de oro en Roma, y un diploma con el Gran Prix en París, que debe obrar en manos de todos aquellos que sufran esta desgraciada condición.

5,000 (Cinco mil) de los que lean esto pueden obtener esta prueba gratis. No hay duda que las contestaciones serán ciertamente númerosas. A fin de evitar desilusiones escriba ahora mismo.

Cupón de Muestra Gratis

Remita Cupón hoy a los Señores de los

PLAPAO LABORATORIES, INC.

Block 2471 St. Louis, Mo. E. U. A:

Por una muestra gratis de Plapao, y el libro del Sr. Stuart acerca de la curación de las hernias.

Nombre

Dirección

A vuelta de correo recibirá muestra gratis de PLAPAO.

✝ CARLOS PAPENDIECK.—q. e. p. d.—Falleció el martes 9 de octubre de 1917.—Su esposa Amalia Kuhr de Papendieck, sus hijos Germán, Carlos E., Catalina, Matilde F. de Ens y Eduardo C., sus hijos políticos Angelita Podestá, Alicia Fragueiro y Roberto F. Ens, sus nietos, sus hermanos Eduardo y Gustavo (ausentes), sus hermanos políticos Luis Hugo y Carlota K. de Hugo, María K. de Baca, Elisa y Laura Kuhr, sobrinos y demás deudos invitan a acompañar los restos del extinto al cementerio del Oeste (Disidentes), hoy jueves 11 de octubre. La comitiva fúnebre partirá de la estación Constitución (Brasil y Lima), a las 3 p. m. Se ruega no enviar coronas. El duelo se despedirá por tarjeta. Casa mortuoria, Belgrano esquina Rincón. (Bañfield). Carruajes en la Cochería Tacuarí, calle Tacuarí 344.

✝ MARTINIANA ALFONSO DE TURRO —q. e. p. d.—Falleció el 10 de octubre de 1917.—Su esposo Juan Turro; sus hijos Rafael C., Elisa y María Filomena, su hija política Laura M. L. de Turro, su nietito Oscar R., su hermano Manuel Alfonso y demás deudos invitan a sus relaciones a acompañar los restos de la extinta al cementerio del Oeste, hoy jueves 11 de octubre, a las 3 p. m. Unica invitación. El duelo se despedirá por tarjeta. Casa mortuoria, Billinghurst 750.—Nota: Carruajes en la empresa de Victorio J. Fenoll, sucesor de P. Ghezzi, Rioja 1917 y 1784.

✝ ANTONIO CEDRON—q. e. p. d.—Falleció el 10 de octubre de 1917.—Su esposa María López de Cedrón; sus hermanos Emilia, Carmen, Rafaela, María y Sofía (ausentes) y Amador Cedrón; sus padres políticos Francisco López Arias y Carmen López de López (ausentes), tíos, primos y demás deudos invitan a sus relaciones a acompañar los restos del extinto al cementerio del Oeste, hoy jueves 11 de octubre, a las 4 p. m. Casa, mortuoria, Sáenz Peña 523.—Nota: En la Compañía Nacional, B. Mitre 1132, habrá carruajes.

✝ PEDRO IRIGOYEN—q. e. p. d.—Falleció el 10 de octubre de 1917.—Sus padres Blas Irigoyen, Ursula A. de Irigoyen; sus hermanos María Irigoyen de Paturni, Juana Irigoyen de Arrieta, Josefa y Martín Irigoyen; sus hermanos políticos, tíos, sobrinos, primos y demás deudos invitan a sus relaciones a acompañar los restos del extinto al cementerio del Oeste, hoy jueves 11 a las 2 p. m. Unica invitación. El duelo se despedirá por tarjeta. Casa mortuoria, Santa Adelaida 375 (Barracas al Norte). Nota: Carruajes en la casa Francisco Cánepa, Azara 288 al 42, y sucursal Av. Montes de Oca 1275 al 81.

✝ JUAN DIEGUEZ—q. e. p. d.—Falleció el 10 de octubre de 1917—Su esposa Celina F. de Dieguez; su hijita Elvira; sus hermanos Francisca D. de Fariña, Josefa D. de Leiro, Andrés (ausente), Gregoria D. de Carreró y Manuel; hermanos políticos, sobrinos, y demás deudos invitan a sus relaciones a acompañar los restos del extinto al cementerio del Oeste, hoy jueves 11 de octubre, a las 2.30 p. m. Favor que será agradecido. El duelo se despedirá por tarjeta. Se ruega no enviar coronas. Unica invitación. Casa mortuoria, Alsina 2050 (altos).—Nota: Carruajes en la empresa Francisco Copello y Cía., Paseo 69.

✝ JORGE FRANCISCO GUERRASIO—q. e. p. d.—Falleció el 10 de octubre de 1917.—Sus padres Luis Guerrasio y Josefa G. de Guerrasio; sus hermanas Ana María, Mercedes, Alfredo y Luis, Antonia G. de Monzzillo abuela, sus tíos, primos y demás deudos invitan a sus relaciones a acompañar los restos del extinto al cementerio del Oeste, hoy jueves 11 de octubre, a las 3.30 p. m. Unica invitación. El duelo se despedirá por tarjeta. Casa mortuoria, Saranti 852.—Nota: Carruajes en la empresa Roy Hnos., Saranti 2.

✝ JOSE CIRERA.—q. e. p. d.—Falleció el 11 de septiembre de 1917.—La familia invita a sus relaciones a la misa que en sufragio de su alma se celebrará en la iglesia de Jesús Sacramentado mañana 12 de octubre a las 8 a. m. Favor que agradecerán. v12

✝ JULIAN LYNCH—q. e. p. d.—Falleció el 12 de octubre de 1916.—Francisca Madero de Lynch, su esposa; Enriqueta Lynch de Aguirre, su hermana; Bernabé y Jorge Artayeta, sus hermanos políticos; sobrinos y demás deudos invitan a sus relaciones a rogar a Dios por el eterno descanso de su alma en las misas que se celebrarán mañana viernes 13 de octubre en la iglesia de Nuestra Señora del Socorro de 8 a 11 a. m. La familia asistirá a la última misa. v12

✝ ANTONIO ESTEVEZ.—q. e. p. d.—Falleció el 12 de septiembre de 1917, confortado con los santos sacramentos y la bendición papal.—Su esposa Benedicta de Estévez, sus hijos Antonio, Santiago, Manuel y María Inés, sus hermanos políticos Juan Fontana y Luis Gandulfo, sobrinos, primos y demás deudos invitan a sus relaciones al funeral que por el eterno descanso de su alma se celebrará en la iglesia de la Inmaculada Concepción el sábado 13 de octubre a las 10 a. m. Favor que agradecerán. El duelo se despedirá por tarjeta. v12

✝ FLORENCIO A. VILLEGAS.—q. e. p. d.—Falleció el 11 de octubre de 1916, confortado con los auxilios de la santa religión y la bendición papal.—Su esposa Margarita Basavilbaso de Villegas, sus hijos Margarita, Benjamín, Florencio, Martín, Juan Carlos, Juan Antonio, María Esther y Horacio, sus hijas políticas Ruth Fieres de Villegas Basavilbaso y Nélida García Rama de Villegas Basavilbaso, sus nietos, hermanas políticas, primos, sobrinos y demás deudos invitan a sus relaciones al funeral que por el eterno descanso de su alma se rezará en la iglesia de San Miguel hoy jueves 11 de octubre a las 10 a. m. Favor que agradecerán. El duelo se despedirá por tarjeta. v11

SECCION REMATES

Bravo Barros y Cía.

LA ULTIMA VENTA

Casa Obligado 3435 a 3441, de 17.32 por 43.81 mts.: 758.61 m. c. Realizada en $ 7.100. Comprador, señor Canuto Martínez.

BRAVO BARROS y Cía.

AVISOS NUEVOS

CASA EN EL CABALLITO — Con cédulas, Canalejas 1033, entre Pujol y Espinosa. A una cuadra de Nuñez. Base pesos 8.500, de cuya suma se deducirá una hipoteca de 6.000 cédulas arrulinas, con la que deberá continuarse a estilo de plaza. Renta anual pesos 1.200.

EL DOMINGO 14 de octubre a las 4 p. m. en la misma propiedad. Terreno: 10 varas por 42v75. Ad corpus. Edificio: comedor, cinco habitaciones, cocina, baño y pieza de servicio. Títulos perfectos. Informes, 351 San Martín 361.—BRAVO BARROS y Cía. o11

CASA Y 5 ESQUINAS, EN Belgrano. Bien ubicadas. Cinco lotes esquinas y una casa, calles General Paz, Amenábar, Iberá, Quesada y Cramer. Con adoquinados pagos. Sobre la avenida Cabildo y modernas edificación moderna. Bases pesos 8.500 la casa y pesos 8 y 10 a vara, los terrenos. El importe podrá abonarse en parte al contado y mitad a un año de plazo con garantía hipotecaria, y 8 o|o de interés, por semestres adelantados.

EL DOMINGO 14 de octubre, a las 2 p. m., en los mismos terrenos.

CASA IBERA 2487—Terreno, 268.83 v. c. Edificio: 3 habitaciones y cocina. Da pesos de mensualles. Base, $ 3.500.

TERRENO IBERA y GENERAL PAZ—Frentes al Sur y al Este. Superficie, 235.83 varas cuadradas. Base, $ 10 la vara cuadrada.

TERRENO IBERA y GENERAL PAZ—Frentes al Norte y al Oeste. Superficie, 176.49 varas cuadradas. Base, $ 10 la vara cuadrada.

TERRENO AMENABAR ESQUINA IBERA—Frentes al Norte y al Oeste. Superficie, 223.34 varas cuadradas. Base, $ 8 la vara cuadrada.

TERRENO AV. CRAMER ESQUINA IBERA—Frentes al Norte y al Oeste. Superficie, 203.32 varas cuadradas. Base, $ 10 la vara cuadrada.

TERRENO AMENABAR ESQUINA QUESADA—Frentes al Sur y al Este. Superficie, 189.58 varas cuadradas. Base, $ 10 la vara cuadrada.

Todos los terrenos tienen cerco y aceras. Títulos perfectos. Informes y planos, 351 San Martín 361.—BRAVO BARROS y Cía. o11

CASAS

CASA RINCON 1121|1123 — Judicial. Entre San Juan y Humberto I. Edificio de altos. Una casa para negocio y otra de familia. Juez doctor Adolfo Casabal, secretario doctor Armando Laspiur. Testamentaría de doña Damiana Gómez de Villa. Base, $ 9.466.67.

EL DOMINGO 21 de octubre, a las 2 p. m., en la misma propiedad. Terreno: 5m16 por 20m28 (5v94 por 23v41). Edificio: bajos: local para negocio, tres habitaciones y pequeño patio. Altos: seis habitaciones, comedor, cocina y dos patios. Sin a cuenta de precio. Comisión 2 o|o.—Muebles: en el mismo acto se rematarán sin base y al mejor postor, los muebles existentes en la casa alta. 10 o|o de comisión. Informes, 351 San Martín 361.—BRAVO BARROS y Cía. oc8

ALTA RENTA — SARANDI 640, entre Venezuela y Méjico. A una cuadra de la avenida Belgrano y a dos de Entre Ríos. Casa que produce pesos 1.200 al año. Base pesos 10.000, de cuya suma se deducirá una hipoteca de pesos 6.000, que vence el 15 de diciembre de 1918, al 9 o|o de interés por semestres anticipados, con la que deberá continuarse.

EL DOMINGO 14 de octubre a las 2 p. m. en la misma propiedad. Terreno: 12v75 por 12 varas. Ad corpus. Edificio: Cuatro habitaciones, cocina, patio y luz eléctrica. Títulos perfectos. Informes, 351 San Martín 361.—BRAVO BARROS y Cía. o7

CASA PARA RENTA — EN Coghlan, Monroe 3381 entre Conde y Superí. A dos cuadras de la avenida del Tejar y a seis de Crámer. Da pesos 720 al año. Base pesos 5.000.

EL DOMINGO 14 de octubre a las 2 p. m. en la misma propiedad. Terreno: 10 varas por 23v74 en un costado y 24v49 en otro. Ad corpus. Edificio: jardín, tres habitaciones, comedor de cristales, cocina y baño. Visítese de 2 a 4. Títulos perfectos. Informes, 351 San Martín 361.—BRAVO BARROS y Cía. o7

CASA EN BELGRANO. — Para hombre. Arcos nº 1631, entre Virrarena y Pico. Ideal para ocupante. Lindo barrio. A dos cuadras de la avenida Cabildo. Base, pesos 8.000.

EL DOMINGO 14 de octubre a las 3.30 p. m. en la misma propiedad. Terreno: 10 varas por 25v30. Ad corpus. Edificio: sala, dos habitaciones, baño, cocina, despensa y pieza de servicio. Desocupada. Véase de 2 a 5. Títulos perfectos. Informes, 351 San Martín 361.—BRAVO BARROS y Cía. o4

Era una mujer joven y debía haber sido hermosa. Antonio, hombre de carácter suave, sentía vivamente, a pesar de su naturaleza inculta, el encanto de la belleza. Amaba el mar por sus reflejos glaucos y azulados; el cielo por su trasparencia diáfana; las gaviotas por la gracia de su vuelo; el viento por su melodía dolorosa o terrible; pero no amaba las mujeres, porque no había visto nunca más que paisanas feas, estropeadas por las tempestades, quemadas por los rayos del sol, desfiguradas por el abuso de la sidra, de la achicoria, y hasta del aguardiente.

En presencia de la débil criatura muerta, arrojada a sus pies por la casualidad, tuvo la revelación de un mundo nuevo... Se inclinó hacia ella, extendió cuidadosamente los pliegues de su falda, y unos sobre la frente los hermosos cabellos negros que el viento había entrelazado. Con este marco, el rostro de la muerta pareció resplandecer de pronto y Antonio admiró el reflejo de gracia y de bondad que debía haberlo iluminado durante la vida. En la mano, pequeña y delicada, un anillo de oro liso brillo como una aureola diminuta.

—¡Qué hermosa es! —suspiró Antonio piadosamente.

—¡Hermosa!—respondió el sacerdote.—¿Cómo puedes ver hermoso este cuerpo del que en breve harán presa los gusanos de la tumba?

—¡Qué cruel!—murmuró el pescador, sin saber si dirigía este epíteto al destino de la muerta o a la lógica de su hermano.—¿Dónde lo has encontrado?

—A pocos pasos del castillo.

—¿Y por qué la has traído aquí en vez de llevarla a Grand-Bec?

—¿Preguntas por qué, hermano mío? Porque para cumplir los mandatos del Señor, el mejor camino es el más corto. Esta desgraciada es una extranjera. No lleva sobre ella ninguna señal que atestigüe que pertenece a nuestra santa fe; por consiguiente, no puede ser sepultada en tierra santa; y, además, su pobre cuerpo, que me parece ya demasiado cansado, habría tenido que soportar las formalidades que considero impías; tal vez el insulto fuera a buscarla a la tumba... porque he descubierto en su poder un extraño documento.

—¿Qué documento, hermano mío?

—Un acta de matrimonio extendida por un sacerdote español en una iglesia de Amberes, hace cuatro años.

—¿Y bien?

—Pues bien, esa acta de matrimonio es la de un hombre que está ahora en presidio y de una mujer que debe ser esta.

Antonio palideció y se separó un poco de la muerta.

—Ya lo ves, Antonio—dijo el sacerdote, a quien este movimiento, aunque casi imperceptible, no había pasado inadvertido. — Tú sabes los prejuicios malditos que bajo diversos pretextos separan a los hombres unos de otros. Me parece que la esposa del presidiario no te resulta ahora tan hermosa...

—¡Oh, sí!... — dijo Antonio arrepentido.

—Con tu corazón recto y sencillo vuelves pronto a la justicia. Pero las malas impresiones de los demás persisten por más tiempo. ¿Comprendes ahora por qué he traído este cadáver aquí? Le cavaremos una fosa en medio de los guijarros, y sólo nosotros y Dios sabremos cómo terminó su vida la mujer de José Santiago.

—¿Y quién es ese José Santiago, hermano mío?

—Le conocí en Amberes cuando era joven. Si mis recuerdos no me engañan, iba, a veces, a casa de mi amo. Era noble, rico, de costumbres devotas, un verdadero español en una palabra. Cómo quince años después llegó a cometer el crimen que lo perdió, es lo que jamás he llegado a comprender. Es una larga historia, y siento la necesidad de decirte que me ha producido siempre una opresión muy grande en el corazón. Esto es lo que sé y lo te voy a referir en pocas palabras: José Santiago tenía un hermano, Andrés, mucho mayor que él, hombre de malas costumbres que no entraba jamás en una iglesia, que no abría un libro y que sólo sabía manejar la espada.

"Había servido muchas veces en diversos países, no para defender una causa o por ganar unos sueldos, sino por el placer de batirse. Era un héroe de los que no pedía más que jugar con la vida de los demás, y con la suya propia.

"Los dos hermanos tenían un tío, don Manuel, a quien se parecía mucho Andrés, pero este tío, al envejecer, se había convertido y vivía en paz con Dios y con los hombres. Para embellecer su hogar se casó con una joven noble, pobre, que tendría treinta años menos que él. Esta joven había sido pretendida por Andrés; el aventurero era tan terrible y tan feo, que la joven prefirió al anciano, y con razón, porque la hizo muy feliz. Andrés nada dijo en el momento del matrimonio, pero en cuanto se hubo realizado, insultó a su tía en todas formas. Tan pronto tenía con ella ternuras intempestivas le escribía cartas, le enviaba flores y le daba serenatas, como la dirigía reproches injuriosos.

"La dama, que tenía por él una repulsión secreta, acabó por tomarle horror, y, por último, rogó a José Santiago que alejara de ella a aquel importuno. No se atrevió a decírselo a su marido, temiendo que su carácter violento lo llevara a extremos dolorosos. José hizo sus observaciones a Andrés. Pero éste hacía largos años que había perdido todo cariño a su hermano, cuya dulzura y virtudes le encolerizaban. Había llegado a llamarle cobarde porque era sabio, e hipócrita porque era creyente.

Desde las primeras palabras de José respecto a su tía, montó en cólera el bandido, juró como un pagano, rompió varios muebles y terminó por arrojarse sobre su hermano para golpearle. José palideció, pero permaneció tranquilo.

"—Te dejo—exclamó.—Si tu mano se levantara sobre mí, sé que te mataría; y como no quiero ser un Caín, prefiero huir.

—José salió, pues, y fué a encerrarse en su biblioteca, tratando de olvidar en un infolio la escena que acababa de desarrollarse.

"¡Cobarde! — exclamó Andrés, cuya cólera iba en aumento.

"Pero cuando su hermano no estuvo ya allí, esta cólera se volvió contra la mujer que lo había rechazado.

"Resolvió vengarse de ella. Era demasiado fuerte que le trataran como a un animal venenoso, de quien ni siquiera se podía soportar la presencia.

"Adivinarás, hermano mío, qué pasiones infernales torturaban a ese desgraciado. Varias personas que lo vieron pasar, contaron que tenía la expresión de un loco, de un demonio. Feroz, con los cabellos erizados, la boca llena de espuma, se dirigió corriendo hacia el castillo de su tío, situado fuera de la ciudad, sobre rocas abruptas, medio cubiertas de flores y de verdor. Doña María, en el momento en que Andrés llegó cerca de su castillo, se hallaba contemplando el paisaje iluminado por el sol. Pero cuando la mirada de la joven encontró la de aquel hombre perverso, se espantó tanto de su horrible expresión, que retrocedió y cayó sobre las rocas, donde se despedazó el cráneo, rodando luego al fondo de la barranca.

"Andrés arrojó un rugido de espanto, y saltó, sin herirse, hasta el sitio donde se encontraba María. Estaba herida de muerte, pero tenía todavía bastante fuerza para temer a su enemigo.

"—¡Vete!—le dijo, con voz moribunda.—¡No acabes de matarme!

"Andrés se revolcó en el suelo con el rostro contra las piedras, se arrancó los cabellos a puñados; luego se puso de rodillas, diciendo a su víctima:

"—¡No quiero que mueras! ¡Vive! Y yo me mataré para que no me veas más.

"—¡No!—respondió ella.—Me muero sin remedio... y eres tú el que me has matado, miserable.

"Cuando terminaba estas palabras, cuya injusticia exasperó a Andrés, se oyó un tiro y una bala silbó en los oídos del asesino involuntario. Este, cuyos instintos feroces eran más fuertes que el dolor, tomó su fusil que tenía colgado en bandolera, y apuntó a Don Manuel. Pero María, con un esfuerzo supremo se aferró al brazo de Andrés, le hizo fallar el tiro, y le dijo con voz suplicante:

"—¡Huye! Y morirá sin aborrecerte. No quiero que Manuel y tú os matéis ante mis ojos. Te ordeno que lo respetes y que evites todo duelo con él. ¡Vete, o te maldigo!...

Manuel llegó al fondo del barranco. Andrés, fascinado por la orden de Doña María huyó por entre las rocas. La joven sobrevivió dos días. Murió como una santa, reprochándose su dureza hacia su miserable pariente, y exhortando a Manuel a que le perdonara desde el fondo de su corazón. Pero, ¿quién lo creería? El anciano, lejos de enternecerse con los buenos sentimientos de su mujer, vió aumentar su odio, no solamente contra Andrés, sino también contra José, que tenía la misma sangre del asesino. Rehusó verlo, y en varias circunstancias manifestó a su respecto un rencor singular. Sin embargo, como tenía el orgullo de la familia, y deseaba que su casa conservara grandes bienes, hizo su testamento a favor de José.

(Continuará).

BRAVO BARROS & Cía.

UNA LINDA CASA A LA entrada de Belgrano. Con adoquinado pago. Moderna, muy cómoda. Amenábar 1242, entre Loreto y Zabala. A dos cuadras de la avenida Cabildo y a tres de Federico Lacroze. Base, pesos 20.000, suma que reconoce un hipoteca hasta el 26 de mayo de 1919, al 9 o|o de interés igual por trimestres anticipados, con la que deberá continuarse. Con llave en mano!

EL DOMINGO 14 de octubre a las 4 p. m., en la misma propiedad. Terreno: 20 varas por 30. Ad corpus. Edificio: vestíbulo, sala, comedor, cuatro habitaciones, cuarto de baño instalado, tres piezas de servicio y cocina, lindo jardín con plantas de adornos. Visítese de 2 a 5. Títulos perfectos. Informes 351 San Martín 361.—BRAVO BARROS y Cía. o7

CASA HABITACION al Norte —Coronel Díaz 2395 esquina Peña. Planta baja, altos y subsuelo. Base pesos 22.000, de cuya suma se deducirá una hipoteca de pesos 15.000 que vence en mayo de 1922, al 8 1|2 o|o por trimestres anticipados, con la que deberá continuarse.

EL DOMINGO 14 de octubre a las 4 p. m. en la misma propiedad. Terreno: 15v04 a Coronel Díaz, 20v80 a Peña, 15v09 en un costado y 20v25 en otro. Ad corpus. Edificio: bajos, hall con galería de cristales, sala, comedor y tres dormitorios. Altos: dos habitaciones y terraza. Subsuelo: cuarto de baño, cocina, despensa, dos piezas de servicio y depósito. Títulos perfectos. Informes, 351 San Martín 361.—BRAVO BARROS y Cía. o7

CASA QUINTA en Temperley. —Judicial. Conocida por "Villa Pedevilla". General Paz esquina Brandsen (adoquinada). A cinco cuadras al NO. de la estación y a cuatro de la Avenida Meeks y del tranvía eléctrico a plaza de Mayo. Juez doctor Roberto Bunge, secretario doctor Fermín Alaiza. Juicio sucesión Martín Galup con la sucesión de Cándida Rho de Pedevilla. Base, $ 23.891.16.

EL DOMINGO 14 de octubre, a las 4 p. m., en la misma propiedad. Terreno: 50m50 (49v86) de frente a cada calle, 50m73 (70v12) en el costado Este y 50m35 (69v57) en el del Norte. Superficie: 3653 m. c. (4878.95 v. c.) Edificio: vestíbulo, hall sala, escritorio, comedor, antecomedor, cuatro dormitorios, corredor, baño, cocina, dos piezas de servicio, patio, pieza para jardinero, cochera, caballeriza, jardín, árboles frutales y agua corriente. Desocupada. Puede visitarse. 8 o|o a cuenta de precio. Comisión 2 o|o. Informes, 351 San Martín 361.—BRAVO BARROS y Cía. oc6

Carlos Olmi

JUDICIAL — BELLA VISTA, F. C. P. 9 lotes sobre las avenidas Moine (antes Centenario), San Martín, Gaspar Campos y calle sin Nombre. Base: 15 centavos vara. Juez doctor Meléndez, secretaría doctor Mareó en el concurso Carman.

EL SABADO 20 de octubre a las 4 p. m. en Reconquista 353. Seña 8 o|o. Comisión 2 o|o. Hay planos. o10

Carlos E. Simoes

JUDICIAL — CON RETASA. De la propiedad de altos y bajos de la calle Aguirre No. 678 al 680, entre Acevedo y Malabia.

EL DOMINGO 21 del corriente a las 4 1|2 de la tarde, rematará esta propiedad, compuesta de sala, antesala, comedor, habitaciones, cocinas, cuarto de baño, w. c., despensa, vestíbulo, puertas de cedro, con celosías, patios mosaicos, luz eléctrica, tirante de hierro, etc. etc. Base de venta 20.858.94 pesos moneda nacional. Más datos a mi escritorio Talcahuano 446. U. T. 5145 Libertad.

EDICTO JUDICIAL

Por disposición del señor juez de lo civil, doctor Pedro V. Meléndez, secretaría del doctor José Cúneo, en la testamentaría de la señora Pagani de Rossi, doña Teresa, se ha nombrado al martillero público Carlos E. Simoes, para que proceda a la venta en remate público de la propiedad calle Aguirre No. 678 al 680, entre Malabia y Acevedo, debiéndose publicar edictos por quince días en el "Boletín Judicial" y LA PRENSA, atendiendo con la retasa, de un 25 o|o de la base o sea base 20.858.96 pesos moneda nacional, estando el martillero autorizado para cobrar del que resulte comprador el 8 o|o de seña y el 2 o|o de comisión.—José Cúneo, secretario. o7

Lauro D. Cano

EN BELGRANO. — SIN BA- se. Crámer 3782, 9 por 24.20 metros, 8 habitaciones, pisos madera y cielos rasos material con tirantes de hierro, galería, cocina, w. c., agua corriente, etc.

EL VIERNES 12 de octubre (feriado), a las 4 p. m. sobre la misma. Títulos e informes, Rivadavia 1365, de 3 a 5 p. m.—Lauro D. Cano. v13

Manuel T. Duran

JUDICIAL — PROPIEDAD— de renta edificada, calle 24 de Noviembre número 1748|60 entre Inclán y Salcedo. Edificio compuesto de dos salas para negocio y 11 habitaciones de material, 2 piezas de madera, cocina, baños, w. c., etc., carpintería de pino, pisos de madera, aguas corrientes, etc. Mide 17.85 metros de frente al Oeste, 21.93 metros en el costado Norte, 16.80 metros en el del Sur y 17.27 metros en su contrafrente. Superficie 3.101.78 metros cuadrados.

EL DOMINGO 14 de octubre a las 2 p. m. En la misma propiedad. Por orden del señor juez de primera instancia doctor Adolfo Casabal, en el juicio seguido por el doctor Juan José Britos contra la sucesión de don Roque Arcardini sobre división de condominio, Tasación 35.340.94 pesos. Base retasada pesos 17.670.47 m|n. La propiedad reconoce una hipoteca de 8.000 pesos en cédulas nacionales serie H, reducida hoy por amortizaciones hechas a pesos 6.000, con la que podrá seguir el comprador si lo desea, pagando al contado la suma que se hubiera amortizado y la diferencia entre el valor nominal de las cédulas y el valor de cotización en la Bolsa de Comercio, si este fuera menor que aquel, pudiendo también pagar el excedente del precio sobre la hipoteca en cédulas, mitad al contado en el acto de la escrituración y mitad a 2 años de plazo, con el interés del 8 o|o anual, pagadero por trimestres anticipados y con garantía hipotecaria de la misma finca y demás condiciones usuales en plaza para préstamos hipotecarios. Los terrenos adquirentes deberán otorgar la escritura por la escribanía de los señores Rivarola y del Río, en caso de hacer uso de los plazos. Los títulos pueden ser examinados en el Banco Hipotecario Nacional. Seña 8 o|o. Comisión 3 o|o. A cargo del comprador. Otros informes secretaría del doctor Alfredo Persiani, tribunales o en mi escritorio, B. Mitre 331.—M. T. Durán. o4

José Conti y Cía.

PROGRESO 2975, entre Rioja y Dean Funes. Casa confortable compuesta de sala, comedor, 3 habitaciones, dependencias y un galpón. Preparada para altos. Terreno de 10 por 32 varas. Adoquinado pago. Se rematará sobre la base de 11.000 $.

EL DOMINGO 14 de octubre a las 3 en la misma. Puede dejarse en hipoteca 8.000 pesos. A 1 año de plazo con el 8 y 1|2 o|o de interés. Seña, 8 o|o. Comisión, 2 o|o. Informes, Bolívar 189. oc6

Francisco Rayneli e hijo

GRAN CASA altos y bajos.— Avenida Boedo 1933. Mide 22x76. 16 salones, patio cubierto, ocupada por escuela nacional. 5 años de contrato. Renta en 5 años, 12.000 $. Todas comodidades. Base, 70.000 $. a plazos. Seña, 8 o|o. Comisión, 2 o|o.

EL DOMINGO 14 de octubre, a las 3. oc8

CASA DE RENTA HUMBER- to 2324. Salón negocio, 5 piezas, cloacas, etc. Renta 140 pesos, adquinado pago. Para liquidar. Base pesos 13.800 que tiene en cédulas. Seña 8 o|o. Comisión 2 o|o.

EL DOMINGO 14 de octubre a las 4.30. Informes, Victoria 571. o10

Andrés Bontá

JUDICIAL — ROSARIO DE Santa Fe, calle Guemes 2983, a tres cuadras de la estación F. C. C. A.

EL JUEVES 11 de octubre, a las 4 p. m. en mi escritorio, B. Mitre 1876 (capital federal). Base pesos 16.580 m|n. de acuerdo con el siguiente

EDICTO JUDICIAL

Por disposición del señor juez de lo civil, doctor Adolfo Casabal, secretaría del autorizante, se hace saber por el término de quince días que en el juicio sobre cobro hipotecario Josefina Macchi contra Carlos Barbero, ha sido designado el martillero Andrés Bontá para que proceda a la venta en pública subasta de la finca ubicada en la ciudad de Rosario de Santa Fe, calle Guemes 2983, a los 11 metros 983 milímetros de la calle Pichincha, cuyo edificio consta de sala y escritorio a la calle 7 habitaciones, baño, cocina, pieza de servicio, w. c., y demás comodidades, mide 8 metros 66 centímetros de frente al N. por 38 metros 88 cents. de fondo al E. y 40 metros 227 milímetros en el O., lindando al N. con la calle Guemes, al E. con José Lacieras, al O. con Juan Carrasco y al S. con Federico Windermith. El martillero está autorizado para exigir del que resulte comprador el 8 o|o a cuenta de precio. Enrique Aranda, secretario. v11

Francisco Abalo

JUDICIAL — DE LA ESQUI- na y lote lindero avenida San Martín y Espinosa con adquinado municipal pago hasta el día de la venta y el excedente por cuenta del comprador, y tranvía a su frente. Por orden del señor juez de primera instancia en lo civil doctor Arturo Seeber en el juicio seguido por los señores Carlos A. y Aquilino C. Colombo contra Benito Pérez y Ramón Alvarez. Base de venta por la esquina y lote lindero 3|8 parte de su tasación pesos 8.333.34 según detalle. Esquina avenida San Martín y Espinosa, lote 28, manzana F, de forma irregular, mide 13 metros 86 centímetros al NE., sobre Espinosa, 7m32 cts. al Norte sobre la avenida San Martín, 29m80 cts. al Oeste y 27m42 cts. al SE. Lote l

V. S. Lobato y Cía.

CASAS

JUDICIAL — EN VELEZ

Sarsfield—Avellaneda 3601|5|11, esq. San Nicolás 402. Orden del juez doctor M. Mackinlay Zapiola, secretario J. J. Corondado. Juicio, Teresa Colombo de Valentini, y otros c. Eleuterio Usterros de Hamberger y otros. Base $ 16.000.

EL DOMINGO 21 de octubre, a las 3, en la misma. Mide 32m49 sobre Avellaneda por 36m64 a S. Nicolás, teniendo 32m21 en el contrafrente N. Edificio: Avellaneda 3401|5, salón negocio; Avellaneda 3511, entrada a la casa que tiene 3 piezas, cocina y w. c., cielo rasos yeso, pisos pino tea, puertas cedro, patio mosaicos, galería, agua corriente y jardín. Seña 5 o|o. Comisión 3 o|o. Informes, Rivadavia 819.—V. S. LOBATO y Cía. o7

CASA AL NORTE—JUNCAL

2481, entre Pueyrredón y Anchorena. Base, $ 31.760. Al contado.

EL DOMINGO 14 de octubre, a las 3, en la misma. Mide 8m66 por 12m50 en el costado O.; 16m18 en el del E. y 10m21 en el contrafrente. Edificio: piso bajo, sala, escritorio, vestíbulo, 1 dormitorio, comedor, cocina, 1 pieza en altos y baño; piso alto, 2 salas, 3 dormitorios, baño, cielo rasos yeso, puertas y celosías cedro, piso pino tea, patio y corredor mosaico. Seña 5 o|o. Comisión, 3 o|o. Informes, Rivadavia 639.—V. S. LOBATO y Cía. o7

CASA AL SUR — QUINTINO

Bocayuva 1268, entre Cochabamba y Constitución. Base 18.760: $. Al contado.

EL DOMINGO 14 de octubre a las 4, en la misma. Mide 8m66 por 18m48 en el costado N. O. y 16m11 en el del S. E. Edificio: 4 dormitorios, cocina y w. c., cielo rasos yeso, pisos pino tea, patio mosaicos, agua corriente. Seña 5 o|o. Comisión 3 o|o. Informes, Rivadavia 639.—V. S. LOBATO y Cía. o7

EN VILLA CRESPO — SE-

guí 1666, entre Monte Dinero y Deseado. Base $ 21.150. Al contado.

EL DOMINGO 14 de octubre, a las 4, en la misma. Mide 8m66 por 36m21. Edificio: sala, vestíbulo, comedor, 5 dormitorios, cocina, baño, 1 pieza en altos y w. c., cielo rasos yeso, pisos pino tea, celosías, patio mosaicos y agua corriente. Seña 5 o|o. Comisión 3 o|o. Informes, Rivadavia 639.—V. S. LOBATO y Cía. o7

TERRENOS

JUDICIAL—TERRENOS EN

Mar del Plata. Las chacras 117 y 167 con 360.000 metros cuadrados, libre de calles, divididas en 48 manzanas y éstas a su vez en 4 lotes de los cuales se han vendido por mensualidades 70 lotes de 2.500 varas o sean 1.875 metros cuadrados cada uno, debiendo el comprador respetar los derechos que acuerdan los contratos de venta respectivos, subrogándose en las acciones de los vendedores para el caso que las obligaciones de sus respectivos convenios no fueran cumplidas por los compradores. Base $ 14.233.35. Título perfecto.

EL JUEVES 11 de octubre a las 3, en nuestra casa, Rivadavia 639. Venderemos por orden del Sr. juez Dr. Pedro V. Meléndez, secretario Dr. Alberto C. Oderigo, en el juicio seguido por el Dr. Andrónico Castro contra la sucesión del Dr. Emilio Viale. Las chacras mencionadas están situadas en la continuación de los boulevares Pedro Lozo y Constitución y están cruzadas por las calles 186 a 212. Seña 5 o|o. Comisión 3 o|o. Otros informes, Rivadavia 639.—V. S. LOBATO y Cía. s27

CAMPOS

JUDICIAL — CHACRA DE

riego y campo, en el territorio del Río Negro. Sin base.

EL VIERNES 19 de octubre, a las 3, en nuestra casa, Rivadavia 639, venderemos en un solo lote, de acuerdo con el siguiente

EDICTO JUDICIAL

Por disposición del señor juez de comercio, doctor Juan B. Estrada, secretaría del autorizante, se hace saber por el término de quince días, que en el juicio seguido en el expediente No. 12.894, por cobro hipotecario de $ 70.000 m|n. al cual designados los martilleros señores V. S. Lobato y Cía., para que procedan al remate, sin base, de la chacra que la forma las fracciones a, b, c, y d, del lote 197, de la Colonia General Roca, territorio del Río Negro, con una superficie de 100 hectáreas y la cuarta parte indivisa, equivalente a 2.500 hectáreas de un lote de 10.000 hectáreas, situado en el mismo territorio, sección 26a., fracción 4, lote 7, embargados en el expediente de referencia.—Buenos Aires, 3 de octubre de 1917.—V. S. LOBATO y Cía. o5

F. Beretta

JUDICIAL — POR DISPOSI-

ción del señor juez de 1o civil doctor Pedro V. Meléndez, secretaría del doctor José F. Oderigo en el "Juicio Sociedad Crédito Territorial del Norte en la Argentina contra los señores José A. de Arriaga Hijos e Hipólito Crego, sobre cobro ejecutivo de pesos" ha sido nombrado el martillero Fernando Beretta para que venda en público remate con la base de las 2|3 partes de la tasación, previa publicación por 15 días en el "Boletín Judicial" de LA PRENSA, un establecimiento de campo situado en Vicacheras, San Luis, departamento de Pedernera, compuesto de 4.049 hectáreas, 76 áreas, 24 centiáreas, denominado "San Francisco". Tasación: $ 243.885.75 m|n. Base: 2|3 partes $ 161.990.48 m|n. Seña y a cuenta de precio 5 o|o. Comisión 3 o|o en dinero efectivo. El campo de la referencia puede considerarse de lo mejor del departamento de Pedernera. Ligeramente ondulado, en su casi totalidad arenoso, el agua dulce se halla de 5 a 10 metros de profundidad. Es apto para ganadería, su perímetro bien alambrado de 6 a 8 hilos, sobre postes en su mayoría de quebracho y Sandubay, dividido en 10 potreros, igualmente alambrados y en perfecto estado de conservación. Poblaciones: Tiene una casa de material revocada con cal y arena con 4 habitaciones de 4x5 metros cada una y sus respectivos corredores, pisos y cielos rasos de madera y tejuela, otra población de material con dos habitaciones, una de 4x8 para cocina y otra de 3x6 para despensa. Un galpón de hierro galvanizado y madera de tea de 18x35 metros con su correspondiente corredor, para maquinarias o reproductores; otra población de ladrillos y barro con 3 piezas para personal, cerco de alambre tejido, en la quinta y jardín, cañería para una y otra así como para el galpón. Un molino Aer Motor con su correspondiente depósito. Aguadas: Hay 3 molinos más en el campo de igual marca que el anterior, con sus correspondientes tanques australianos de hierro, y varios pozos de balde. Alfalfares: El campo estuvo alfalfado en una proporción de 2.260 a 3.500 hectáreas y 600 hectáreas de avena y lino. Podemos afirmar que es uno de los mejores campos de la región, que solo las mejoras introducidas en él como ser: alambrado, instalaciones, construcciones y sembrado, exceden del valor a la base con que sale a la venta, este notable establecimiento de campo. El remate se efectuará

EL JUEVES 18 de octubre de 1917, en la calle Reconquista 825 a las 4 p. m. Mayores informes a mi escritorio o en la secretaría del doctor José F. Oderigo. Nota—La sociedad hipotecaria está dispuesta a dejar en hipoteca una cantidad, cuyo monto, intereses y demás condiciones expresaremos al interesado en nuestro escritorio, con anterioridad a la fecha del remate.—F. Beretta. o4

Ramón Dornaletche

SEIS CASAS Y UN TERRE-

no en la ciudad de Avellaneda. Judicial. Casa Florencio Varela número 279, lote 68. Edificada de material. Compuesta de sala, una habitación, una pieza de madera, pieza de servicio en los altos y dependencias. Base, pesos 3.200 m|n. Casa Florencio Varela número 283, lote 65. Edificada de material compuesta de sala, una habitación, pieza de servicio en los altos y dependencias. Base pesos 3.200 m|n. Casa San Martín número 1562, lote 63. Edificada de material. Compuesta de dos habitaciones y cocina. Base pesos 2.400 m|n. Casa San Martín número 1562, lote 61. Con un galpón de cinc. Base pesos 1.600 m|n. Casa San Martín número 1599, esquina F. Varela, lote 42, construída de material, compuesta de salón de negocio, una sala y dependencias. Renta pesos 90 mensuales, contrato por tres años con opción a tres más que vence el 5 de mayo de 1918. Base pesos 4.000 m|n. Casa San Martín números 1587 y 1589, lote 43. Construída de material, compuesta de sala y una pieza con galería. Base 1.200 pesos m|n. Terreno calle Baudrix esquina Manuel J. Ocantos 429.41 metros cuadrados. Base pesos 2.240 m|n. Venta por orden del señor juez de primera instancia en lo civil y comercial del departamento de la capital de la provincia de Buenos Aires, doctor Alberto Marcó del Pont, secretaría Lascano, en el juicio seguido por don Sebastián Rossi con doña Rosa Avio de Coccia, por cobro hipotecario. Edictos en el "Boletín Judicial" y el diario "El Argentino" de la ciudad de La Plata. Títulos perfectos, escrituras por ante el escribano don Argentino V. Allegra. 10 o|o como seña y a cuenta de precio. 3 o|o de comisión al comprador. Más datos en mi escritorio avenida Mitre número 679 Avellaneda o en los Tribunales de la ciudad de La Plata en la secretaría Lascano. o10

EL DOMINGO 14 de octubre a las 3 y 4 p. m. En las mismas propiedades.—Ramón Dornaletche. o10

Jorge M. Cantilo

JUDICIAL — UNA CASA Y

un terreno, con frentes a las calles Famatina y Salí. La casa Famatina 3499. Mide 11.34 metros de frente a la calle Famatina por 21.34 metros a la de Salí, y consta de: negocio, tres piezas, cocina, w. c., y galería. Al fondo tiene galpón con altillo construído en madera y cinc. Base de venta, pesos $ 2.692.12 m|n. rebajada, en un 25 o|o. El terreno mide 10 metros a la calle Famatina y 29.73 metros a la calle Salí. Base de venta pesos 1.466 m|n. rebajada en un 25 o|o.

EL VIERNES 19 de octubre a las 3 p. m. en mis escritorios, Florida 248. Orden del señor juez de 1o civil doctor Fernando Klappenbach, en los autos caratulados sucesión Ghesi de Giugni que tramitan por la secretaría del doctor José E. Cirio. Exigiré al que resulte comprador el 5 o|o, como seña y a cuenta de precio y el 3 o|o de mi comisión en dinero efectivo. Más detalles a mis escritorios: Florida 248 o a la secretaría indicada. o10

Peralta Martínez y Serna

CASAS

JUDICIAL — SANTIAGO

del Estero 2050 entre Caseros y 15 de Noviembre; es una buena casa habitación, a media cuadra de la plaza España y a 5 de la estación Constitución. Por orden del señor juez doctor A. Seeber, secretaría del doctor Castellanos en el juicio a que se refiere el expediente 7.228. Base $ 14.981.66 pesos o sea las dos terceras partes de la tasación.

EL DOMINGO 14 de octubre, a las 3 en la misma propiedad. Medidas: 8m64 (10 varas) por 49m86 (57 varas) de fondo. Según tasación tiene 10m41 (12 varas 02) por 49m86 (57 varas) de fondo. Edificio con frente imitación piedra artificial, tiene cuatro habitaciones, cocina con altillo, una pieza de madera, otra cocina y w. c., patio con galería de mosaicos y fondo con árboles frutales, etc., $ o|o como seña y a cuenta de precio y 3 o|o de comisión. Informes 320 San Martín 826.—Peralta Martínez y Serna. o6

JUDICIAL — FINCA CALLE

Solís 1145, a espaldas del bulevar Entre Ríos, entre San Juan y Humberto I, en el centro de este importante barrio, que cuenta con los mayores adelantos modernos. Por orden del señor juez doctor A. Seeber, secretaría del doctor Castellanos, en el juicio a que se refiere el expediente números 7.228. Base pesos 10.918.75 o sea las dos terceras partes de la tasación.

EL DOMINGO 14 de octubre, a las 3 de la tarde, en la misma propiedad. Terreno de 8m19 (8 varas de frente por 48m49 (56 varas) de fondo. Ad corpus. Edificio con destino a industria, tiene frente imitación piedra con persiana metálica, un galpón con techo de hierro y cinc sobre muros de mampostería, dos habitaciones con cielos rasos de yeso y pisos de pino de tea, w. c., etc. $ o|o como seña y a cuenta de precio y 3 o|o de comisión. Informes, 320 San Martín 826.—Peralta Martínez y Serna. o6

JUDICIAL — EN PERGAMI-

no. La casa calle Moreno 884, entre Florida y Coronel Dorrego. Venta por orden del señor juez doctor Klappenbach, secretaría del doctor Ayarragaray. Juicio Sociedad Argentina de Edificación con José Goyeneche. Base pesos 7.394.56.

HOY JUEVES 11 de octubre a las 3, en nuestra casa 320 San Martín 826. El terreno con todo lo edificado, clavado y plantado, mide 17m32 (20 varas) de frente al Oeste por 58m95 (44v97) de fondo. El comprador deberá entregar, por mandato judicial 5 o|o a cuenta de precio y 3 o|o de comisión. Mayores datos a nuestra casa 320 San Martín 826.—Peralta Martínez y Serna.

Arturo Demarco

JUDICIAL — PROPIEDAD,

Paysandú 2084 edificio 3 piezas y una sala marquesina replas. etc. Mide 8m66 cta. de frente por 17m51 de fondo. Base retasada, pesos 2.655 con 84 cts. Rematará en la misma.

EL DOMINGO 21 de octubre, a las 4.30. Venta ordenada por el señor juez doctor Largos, secretaría del doctor Vincent, en los autos testamentarios de Francisco Téctera. El adquirente es por cuenta del comprador. Seña, 5 o|o. Comisión, 2 o|o. Datos, Rivadavia 948.—Luis F. Vincent, secretario. —A. Demarco. o7

BASE 14.000 $, MEJICO 3554

gran propiedad de 65 varas de fondo con sala, 4 piezas y un grandioso galpón alto y bajo. Buen barrio adoquinado, cloacas, etc. AHÍ.

EL DOMINGO 14 de octubre, a las 3.30. Datos, Rivadavia 948.—A. Demarco. o7

I. E. Márquez

JUDICIAL — CASITA CALLE

Bragado 7071 entre Carhué y Guamini. Mide 8.66 de frente por 25.98 de fondo, superficie de 224.92 metros cuadrados 300 v. c., 2 habitaciones y dependencias. Venta ordenada por el señor juez doctor F. Rappenbach, secretaría del doctor Gutiérrez en los autos testamentarios de don José Cordevant. Base pesos 2.666.66 m|n. o sean 2|3 partes de su tasación.

EL DOMINGO 21 de octubre a las 4 p. m. sobre la misma. A cuenta de precio 5 o|o y 3 o|o de comisión en dinero efectivo. Más datos a la secretaría del autorizante o a mis oficinas Perú 166, U. T. 5796 Avenida.—I. E. Márquez. o7

Juan A. Rúa

EN FLORES — POR $ 2.500

precio y base real de la venta. Una pichincha, linda casa de familia, que costó $ 10.500. Consta de 2 dormitorios, comedor que cuadra el patio bajo galería; cuarto de baño, cocina y cercos de material, patio de mosaicos, pisos pino de tea, puertas con bandarolas, buenos revoques jardín al frente. Calle Pilcado 1048, entre Junín y Recuerdo, a 3 cuadras al O. de la Av. Varela y a 4 del tranvía 49, combinación subterráneo. Barrio densamente poblado. Renta anterior 65 pesos, actual con alquilar reducido. 20 $. Dista 7 cuadras al Sur de Rivadavia por la calle Culpina. Terreno de 10 x 35 rs. Aguas corrientes y sus. Visítese. Más datos, Av. de Mayo 1568|72. Ilte. 5225.

EL DOMINGO 14 de octubre, a las 4, en la misma.—Juan A. Rúa. o7

POR $ 1.500, CHALET, EN

Belgrano. Altos y bajos, mansard y subsuelo; al lado de la avenida Lacroze, a 1 cuadra de Alvarez Thomas y a 6 de la estación Colegiales, F. C. C. A. Calle Delgado 550, entre Olleros y Lacroze, frente al Norte. Base, $ 10.000, incluídas $.500 cédulas argentinas, reducidas a $ 7.900, las que se amortizan a razón de $ 56.65 mensuales. Mide 10x25 rs. Ad corpus. Adquiriendo pago y vereda de mosaico, verja mampostería y hierro al frente, lindísimo y amplio jardín, vestíbulo, sala, comedor, una pieza; en altos, 2 dormitorios, pieza de costura, baño, vestíbulo, y una gran terraza; en el subsuelo una gran pieza y cocina. El edificio está construído en sus cimientos, muros de carga, entrepisos, techos de madera y fierro. Existe dentro del campo un edificio de mampostería de ladrillos, compuesto de 6 habitaciones, corredor y dependencias, otro edificio de material de 2 habitaciones, un molino a viento y un pequeño monte de árboles frutales y forestales. El camino carretero que va de Los Toldos a Irala cruza el campo de Sur a Norte, estando alambrado con 6 hilos en una extensión de 2.000 metros, este camino pasa frente a la estancia, la cual dista unos 80 metros de la vía del F. C. O., ramal de Sulpacha a Lincoln.

La fertilidad de este campo excede a toda ponderación, siendo apropiado en parte para invernada, por sus ricos pastos.

Campo compuesto de 2.281 Hectáreas, 86 Areas, 41 Centiáreas, apto para ganadería y agricultura, con agua dulce de 8 a 15 metros de profundidad, alambrado en todo su perímetro con 6 hilos, postes de madera dura y varillas de madera y fierro.

Existe dentro del campo un edificio de mampostería de ladrillo, compuesto de 16 habitaciones y demás dependencias, un galpón de mampostería con techo de fierro galvanizado, de 12 metros por 50, otra construcción de mampostería de 5 metros por 25 con techo de tejas y 5 habitaciones cofridas, un bañadero para ovejas con escurridero, una balanza para pesar hacienda, 3 molinos a viento, y 7 potreros de diferentes superficies.

Tiene un monte de 10 hectáreas con plantaciones aproximadas de 2.000 árboles frutales de varias clases, como también acacias, pinos, eucaliptus, álamos, etc.

Linda (según la escritura hipotecaria) al N. O., con los lotes 6 y 7, al N. E., con los números 9 y 10, al S. E., con Don Fernando Bruduieu y chacras del oído, y al S. O., con Don Pedro Ordoqui.

Tasación, $: 1.097.043.41 m|n., o sea $: 480 m|n. la hectárea.

Base de venta: las 2|3 partes, retasada en un 25 o|o o sean $. 548.521.70 m|n. igual a $ 240 m|n. la hectárea.

EL MIERCOLES 17 de Octubre, a las 3 p. m., en mi hall, Reconquista 331, Capital Federal. o8

JUDICIAL.—CON 25 o|o DE

Rétasa. En el Partido de General Viamonte, Provincia de Buenos Aires. El Establecimiento de Campo "Los Huesos", situado a 3 leguas al N. E. de la Estación Los Toldos, a 3 leguas al Oeste de la Estación O'Brien, y a igual distancia al Este de la Estación Zavalía, todas del F. C. O.

Campo compuesto de 3.753 Hectáreas, 93 Areas, 56 centiáreas, 44 dm. cuadrados, muy apto para ganadería y agricultura, con agua dulce de 4 a 12 metros de profundidad, alambrado en todo su perímetro con 6 hilos, postes de madera dura con varillas de madera y fierro.

Existe dentro del campo una edificio construído con mampostería de ladrillos, compuesto de 6 habitaciones, corredor y dependencias, otro edificio de material de 2 habitaciones, un molino a viento y un pequeño monte de árboles frutales y forestales. El camino carretero que va de Los Toldos a Irala cruza el campo de Sur a Norte, estando alambrado con 6 hilos en una extensión de 2.000 metros, este camino pasa frente a la estancia, la cual dista unos 80 metros de la vía del F. C. O., ramal de Sulpacha a Lincoln.

La fertilidad de este campo excede a toda ponderación, siendo apropiado en parte para invernada, por sus ricos pastos.

Campo compuesto de 2.281 Hectáreas, 86 Areas, 41 Centiáreas, apto para ganadería y agricultura, con agua dulce de 8 a 15 metros de profundidad, alambrado en todo su perímetro con 6 hilos, postes de madera dura con varillas de madera y fierro.

Existe dentro del campo un edificio de mampostería de ladrillos, compuesto de 16 habitaciones y demás dependencias, un galpón de mampostería con techo de fierro galvanizado, de 12 metros por 50, otra construcción de mampostería de 5 metros por 25 con techo de tejas y 5 habitaciones cofridas, un bañadero para ovejas con escurridero, una balanza para pesar hacienda, 3 molinos a viento, y 7 potreros de diferentes superficies.

Tiene un monte de 10 hectáreas con plantaciones aproximadas de 2.000 árboles frutales de varias clases, como también acacias, pinos, eucaliptus, álamos, etc.

Linda (según la escritura hipotecaria) al N. O., con los lotes 6 y 7, al N. E., con los números 9 y 10, al S. E., con Don Fernando Bruduieu y chacras del oído, y al S. O., con Don Pedro Ordoqui.

Tasación, $: 1.097.043.41 m|n., o sea $: 480 m|n. la hectárea.

Base de venta: las 2|3 partes, retasada en un 25 o|o o sean $. 548.521.70 m|n. igual a $ 240 m|n. la hectárea.

EL MIERCOLES 17 de Octubre, a las 3 p. m., en mi hall, Reconquista 331, Capital Federal. o8

JUDICIAL.—CON 25 o|o DE

Rétasa. En el Partido de General Viamonte, Provincia de Buenos Aires. El Establecimiento de Campo "Los Huesos", situado a 3 leguas al N. E. de la Estación Los Toldos, a 3 leguas al Oeste de la Estación O'Brien, y a igual distancia al Este de la Estación Zavalía, todas del F. C. O.

Campo compuesto de 3.753 Hectáreas, 93 Areas, 56 centiáreas, 44 dm. cuadrados, muy apto para ganadería y agricultura, con agua dulce de 4 a 12 metros de profundidad, alambrado en todo su perímetro con 6 hilos, postes de madera dura con varillas de madera y fierro.

Existe dentro del campo una edificio construído con mampostería de ladrillos, compuesto de 6 habitaciones, corredor y dependencias, otro edificio de material de 2 habitaciones, un molino a viento y un pequeño monte de árboles frutales y forestales. El camino carretero que va de Los Toldos a Irala cruza el campo de Sur a Norte, estando alambrado con 6 hilos en una extensión de 2.000 metros, este camino pasa frente a la estancia, la cual dista unos 80 metros de la vía del F. C. O., ramal de Sulpacha a Lincoln.

La fertilidad de este campo excede a toda ponderación, siendo apropiado en parte para invernada, por sus ricos pastos.

Campo compuesto de 2.281 Hectáreas, 86 Areas, 41 Centiáreas, apto para ganadería y agricultura, con agua dulce de 8 a 15

M. Vilar Saénz Peña y Vidal

Trasladado para el jueves 25 de octubre a las 4 p. m., en nuestro salón

JUDICIAL — 670 HECTA-

reas, 34 áreas y 46 centiáreas, en la colonia Adelina Roca, (Pampa Central). Con la estación Luro del F. C. P. y F. C. O. frente de la colonia y a 1 legua de Quehué, zona de gran importancia, por ser una región donde predominan las colonias agrícolas. Orden del señor juez de primera instancia, doctor Calzadilla, secretaría doctor Magdulio. Juicio Francisco Clarac contra Raymond Lapanne. Base pesos 41.892.40 moneda nacional.

EL JUEVES 11 de octubre a las 4 p. m. en nuestro salón de ventas, Victoria 582 esquina Perú, capital federal. Forman las chacras 171, 172, 173 y 174, con la extensión de cada una de ellas de 886 metros de frente por 950 metros de fondo o sean 86 hectáreas cada una, dando una superficie total de 344 hectáreas, estando separadas entre sí por calles, lindan en conjunto al N. con las chacras 169 y 168, al S. con las 175 y 176, al E. con las 137, 138 y 141; y al Oeste con las 148, 150 y 149, todas calles en medio. A más las chacras números 287, 139 y 190 formando parte las mismas de la mitad S. del lote 11 y lotes 12 y 13 de la fracción A, sección 3.a, del plano de dicho territorio, con la extensión de cada una de 1.000 metros por costado o sean 100 hectáreas cada una, las comprenden un total por estar libres de calles, una superficie de 286 hectáreas, 84 áreas y 46 centiáreas; lindan calle en medio al N. con los lotes 191, 192, al E. con Juana R. de Robson y lotes 188, al S. con los lotes 185 y 189 y al O. con los lotes 139 y 174, todos del plano general de la citada colonia. Seña 5 o|o a cuenta de precio. Comisión 2 o|o. Informes a la secretaría citada, Palacio de Justicia, piso 3.o. Planos a nuestra casa, Victoria 582 esquina Perú. U. T. 983 Avenida. s26

Naón y Bustillo

530 B. Mitre 530

JUDICIAL — SOBRE LA ES-

tación La Paternal. 56 lotes de terreno en 48 mensualidades sin interés, con frente a las calles Warnes, Balbon, Paz Soldán, Osorio, Yerúa, Moñtote, Avalos y a pocos metros de la avenida Bella Vista. Las superficies varían de 131 a 527 metros cuadrados. Bases de ventas retasadas que varían de pesos 17 a 55 pesos m|n. 1 mensualidad. Sin interés. El comprador recibirá inmediatamente su título que por disposición judicial será otorgado por los escribanos señores José María González (calle Chacabuco 78) y Ratto y Pitta (calle Victoria 788), quedando en hipoteca el remanente del precio de compra hasta su completa cancelación, debiendo abonar las 48 mensualidades restantes de 1 al 5 de cada mes en nuestra casa, B. Mitre 530. Los gastos de escrituración, etc., como asimismo el adoquinado frente a los terrenos en venta serán abonados por cuenta exclusiva de los compradores. La falta de pago de tres mensualidades consecutivas dará derecho al vendedor a sacar a remate sin más trámites el lote o lotes con la base de la totalidad de las mensualidades adeudadas y siendo a cargo de los deudores todos los gastos y costas que se originen en tal virtud. El remate se efectuará

EL DOMINGO 21 de octubre a las 2 p. m. sobre los mismos terrenos, estación La Paternal. Orden de venta del señor juez doctor Ulladislao Padilla, secretaría R. Bolini en los autos caratulados Conti Lorenzo su sucesión. (División de condominio Guidotti, Yanzi e Iturria). Seña 4 mensualidades. Comisión 2 o|o. Por planos y más datos a nuestras oficinas B. Mitre 530.—Naón y Bustillo. o7

JUDICIAL — UN HOTEL EN

Capitán Sarmiento, partido de Bartolomé Mitre, en la provincia de Buenos Aires, situado en el paraje más importante y céntrico de la localidad, lindero con la estación F. C. C. A. El edificio se halla construído en terreno que mide 38.70 metros de frente al NO. sobre calle pública; 51.80 metros en el costado NE. que es a la vez calle pública por cuanto el propietario ha dejado una lonja de terreno de 5.20 metros de ancho para el efecto y por donde linda frente con la estación del ferrocarril; 38.70 metros en el costado S. E., y 51.80 metros en el costado SO., cuyas dimensiones, exceptuada la ochava, encierran una superficie total de 2.006.11 metros cuadrados. A su vez esta superficie ha sido dividida en dos partes a los efectos de las construcciones en la siguiente forma: Un lote de 28 metros por 38.70 metros en el que se halla edificado el hotel y el otro lote de 23.90 metros por 38.70 metros en el que se halla construída la caballeriza y cochera y que tiene dos portones de acceso independientes, uno a la calle pública y el otro al callejón frente a la estación. En el primer lote descripto se halla el edificio para hotel, construído de mampostería de ladrillos, todo revocado interior y exteriormente en cal con frente imitación piedra, techo de hierro galvanizado y consta de 13 habitaciones y un amplio salón de 6.25 por 19.60 metros, cocina, dos cuartos de baño, lavadero y w. c., cielos rasos y pisos interiores de pino tea, puertas y ventanas de cedro; los pisos del zaguán, corredores exteriores, cuartos de baño, w. c., son de mosaicos del país, portadas y vidrieras del frente con cortinas metálicas. Tiene un molino para sacar agua con depósito, aguas corrientes, cloacas internas y cañerías de gas. En el segundo lote descripto, o sea en el de la esquina, completamente separado del anterior, se halla edificada la caballeriza con altillo de 4.10 por 9.45 metros, dos graneros de 3.12 por 1.90 metros y una cochera de 5.10 por 6.53 metros y un w. c. Esta construcción es toda de mampostería sin revocar y sin pisos, exceptuando los graneros que tienen pisos y revoques de portland y el techo de chapas de palastro galvanizado. Esta construcción se halla rodeada de cerco de pared. Base de venta pesos 24.676.88 moneda nacional de curso legal, o sean las 2|3 partes de la tasación.

EL LUNES 22 de octubre a las 2 p. m. en nuestro hall de ventas de Buenos Aires, calle B. Mitre 530. Venta ordenada por el señor juez de lo civil de la capital federal, doctor Fernando Klappenbach por la secretaría del doctor Carlos Schatz, en los autos caratulados Massa Luis contra Acomasso Carlos, su sucesión, sobre cobro ejecutivo de pesos. Exigiremos 5 o|o de seña a cuenta de precio y 2 o|o de comisión. Mayores datos a nuestras oficinas, B. Mitre 530. Buenos Aires.—Naón y Bustillo. o8

F. González Elizalde

POR LAS CEDULAS — EN

Flores, bonita casita, San Eduardo número 1688 y Bella Vista. Base pesos 8.500 en cédulas del Banco Hipotecario y si hubiese excedente al contado. Consta de frente de piedra artificial, sala, vestíbulo, 4 dormitorios, comedor, baño, cocina, w. c., patios mosaicos, aguas corrientes, adoquinado municipal al frente, a 3 cuadras de Rivadavia y subterráneo y rodeada de tranvías para todas direcciones. Visitas de 2 a 5 p. m. y no descuide esta linda oportunidad.

EL DOMINGO 14 de octubre a las 2 p. m. Informes, San Martín 92. o7

EN FLORES. CON BASE BA-

jísima, linda casita, San Eduardo número 1717 y Bella Vista. Base pesos 5.000, es de construcción moderna y reúne comodidades suficientes que gustará al más exigente, tiene frente de piedra con verja, jardín, 4 dormitorios, comedor, baño, cocina, w. c., galerías, patios mosaicos, aguas corrientes, adoquinado municipal al frente, y a 3 cuadras de Rivadavia y subterráneo. Renta pesos 80. Visitese.

EL DOMINGO 14 de octubre a las 3.30 p. m. Informes, San Martín 92.—F. González Elizalde. o7

SOBRE EL SUBTERRANEO

y avenida Rivadavia en Almagro, algo realmente bueno, 7 regias casas, Río de Janeiro número 88. Base 10.000 pesos a plazos. Río de Janeiro 96 al 100 esquina a Yerbal. Base pesos 10.000 a plazos y Yerbal número 8 Base pesos 6.000 a plazos, cada casa de: sala, escritorio, vestíbulo, 3 dormitorios, etc. Después detalles.

EL DOMINGO 21 de octubre a las 4 p. m. Informes San Martín 92. v13

Adolfo Bullrich y Cía.

Suspendido hasta nuevo aviso

DE LOS FAMOSOS CAMPOS

de Irigoyen, entre General Rodríguez y Luján, F. C. O. Parte de los conocidos por La Choza, a unas 2 leguas al SO. del pueblo de General Rodríguez. Campo con agua natural del arroyo Arias que lo cruza. Son 3 fracciones que se rematarán en 9 lotes de 19 a 266 hectáreas. Base $ 300 la hectárea.

EL MARTES 16 de octubre, a las 3 p. m. en nuestra casa, Florida 269 y 273, donde pueden obtenerse planos y detalles completos. Después mayores informes.—Adolfo Bullrich y Cía. v12

JUDICIAL — UN MAR DEL

Plata.—A dos cuadras de la estación del ferrocarril La propiedad esquina Alsina y Alberti, que mide 17.32 metros (20 varas) de frente al NO. por 43.30 metros (50 varas) de fondo. El edificio lo constituye un chalet de bajos y altos. En la planta baja que es de material, se halla la sala, comedor y vestíbulo, despensa, pasaje, cocina y dos glorietas y en los altos, construcción de madera, cinco piezas, baño y terraza. Separado hay una casilla de madera con techo de hierro que consta de dos piezas y cocina; en el fondo otra en la que se halla el w. c. y lavadero. Hay jardín y grandes árboles de eucaliptus. Servicio de aguas corriente. Tasación, pesos 24.199.34 m|n. de cjl. Base, dos terceras partes, 16.132.89 $ m|n. de cjl.

EL LUNES 15 de octubre, a las 3 de la tarde, en nuestra casa, calle Florida 269 y 273, por orden del señor juez de primera instancia doctor Bermudo M. Cornejo, en el juicio seguido en el expediente folio 47, que tramita por la secretaría a cargo del doctor Horacio H. Domínguez. Al comprador exigiremos el 5 o|o a cuenta de precio y el 2 o|o de nuestra comisión. Demás informes solicitenos en nuestra casa, calle Florida 269 y 273.—Adolfo Bullrich y Cía.—Horacio H. Domínguez, martillero. 6d1

Guerrico & Williams

JUDICIAL — CON RETASA.

3 manzanas en Floresta. Con frente a la avenida Provincias Unidas (adoquinada), y a las calles Pola, Bragado y Miralla, con tranvía eléctrico al frente. Sus dimensiones son las siguientes: Manzana A, que mide 85m68 de frente al NO. sobre Provincias Unidas; 118m48 al SO. sobre Pola; 85m68 al SE. sobre Bragado; 118m48 al NE. sobre Miralla. Fracción de tres frentes en la manzana H y que tiene 85m68 frente NO sobre Bragado; 107m80 al SO. sobre Pola; 105m15 al NE. sobre Miralla y 85m91 al SE., por donde linda con Ambrosetti, antes Florido y Fugallo. Superficie total mayor cuadrada 15.958.04. El adoquinado de Provincias Unidas se abona en cuotas semestrales de pesos 1.018.74 por capital e intereses, adeudándose aún la suma de pesos 13.493.77, por saldo de capital. Base retasada, $ 1.40 el metro cuadrado, debiendo el comprador cargar con la deuda de adoquinado por la suma antedicha de pesos 13.493.77.

EL MIERCOLES 17 de octubre, a las 3, en nuestra casa, Bmé. Mitre 787. Orden del señor juez doctor Roberto Bunge, secretaría doctor Adolfo Rawson, en los autos del juicio seguido por don Desiderio Bucholme contra Sofía Rosa Cagnona de Borgogno. Exigiremos 5 o|o de seña y 2 o|o de comisión.—Guerrico y Williams. o3

J. Dell Intento

JUDICIAL — CASA LUGO-

nes 2856 entre Nahuel Huapi y Mar Chiquita, a una cuadra del tranvía 56 y a cinco de la estación Caseros. Tiene 3 habitaciones, galería, vestíbulo, pieza de servicio, cocina, etc., y su terreno mide 8m66 de frente, por 42.30 de fondo. Base 5.012.50 pesos m|n.

EL DOMINGO 14 de octubre a las 2 p. m. por orden del señor juez doctor Roberto Bunge, en los autos Rota Juan, contra Sanchero Juan, que tramitan por la secretaría del doctor M. Etchegaray. Títulos perfectos. Seña a cuenta de precio, 5 o|o. Comisión 2 o|o. Más datos, Bolívar 171, escritorio número 20. Nota: El acreedor hipotecario ofrece al que resulte comprador, 2.000 pesos m|n. en hipoteca sobre dicha propiedad, al 9 o|o y de 1 a 3 años de plazo, con amortizaciones periódicas. s30

Alberto D. Justo y Cía.

JUDICIAL — FRACCION DE

campo de 67 hectáreas, 49 áreas y 50 centiáreas, en General Belgrano, Provincia de B. Aires. Base $ 5.000.

EL JUEVES 18 de octubre a las 3 p. m., en nuestra casa, B. Mitre 544, de acuerdo con el siguiente Edicto judicial: Por disposición del señor juez de la instancia en lo civil de la Capital Federal, doctor Mackinlay Zapiola, secretaría del autorizante, se hace saber por el término de 15 días, que en el juicio seguido por el señor Juan Clarac contra don José María Teófilo Gonzáles Magra, por cobro hipotecario, han sido designados martilleros los señores Alberto D. Justo y Cía., para que procedan a la venta en pública subasta de una fracción de campo situada en los destinos de los Partidos de las Flores y General Belgrano, hoy en este último dividido según el número 1, en el plano que expresa la hijuela citada en la escritura de hipoteca y compuesto de una superficie de 67 hectáreas, 49 áreas y 50 centiáreas; lindando por lo el S. O., con Zenón Guayen; al N. O., con J. Rosellón; al N. E., con parte del lote 4 y al S. E., con parte del lote 1. Los martilleros tomarán como base de venta la suma de $ 9.000 m|n, estando además autorizados a exigir el 5 o|o a cuenta de precio y 2 o|o de comisión. El remate se efectuará en los escritorios de los martilleros nombrados en Buenos Aires, calle B. Mitre 544.—Buenos Aires, septiembre 8 de 1917.—Doctor Carlos S. Martí, secretario.—Más datos en nuestras oficinas. — Alberto D. Justo y Cía. oct

C. G. Semería

OCASION — LAVALLE 3920

al 34. Casa especial de renta, situada a un paso del bulevar Medrano, tranvías a todas direcciones. Mide 24.60 varas por 46 varas, ensanchando algo en el fondo. Su edificio consta de sala con puerta de negocio, 5 habitaciones, galería, un gran galpón de hierro, altillo, galería, etc. Produce actualmente pesos 150 mensual, alquiler rebajado. Base pesos 9.500.

EL DOMINGO 14 de octubre las 4.30 p. m. remataré con orden de liquidar. Seña 8 o|o. Comisión 2 o|o. Más datos a mi escritorio, Jujuy 1322. v14

Cesares Hnos. y Diehl

JUDICIAL — TERRENO EN

San Martín, calle frente al camino de Cesares a San Martín, camino de Billinghurst y calle San Isidro, hoy Mitre, en el partido de San Martín, provincia de Buenos Aires. Mide 84.10 metros en el Noroeste, por donde linda, calle en medio con don Francisco Dubosq; 91.10 metros en el Nordeste, lindando camino en medio con T. Spinetto e hijos; 83.50 metros en el Sudoeste, sobre el camino a Billinghurst y 276.20 metros en el Sudeste, sobre la calle San Isidro, hoy Mitre. Se halla dividido en 69 lotes, con una superficie total de 18.959.82 metros cuadrados, de los cuales hay que deducir los lotes números 1, 2, 3, 4, 5, 6, 7, 24, 25, 26, 27, 28, 31, 60, 61 y 62, con una superficie de 2.916.04 metros cuadrados más o menos que han sido vendidos de acuerdo con el plano respectivo. La venta se realizará en un solo lote con la base de $ 34.800.

EL MARTES 16 de octubre a las 3 p. m. en nuestra casa, Sarmiento 357, por orden del señor juez de primera instancia en lo civil de la capital doctor Fernando Klappenbach, en los autos caratulados Justa Valentina Ocampo de Pineda contra Agustín M. Noailles y Carlos Vaccarezza, que tramitan por ante la secretaría del doctor Arrarazay. El comprador entregará en el acto del remate el 20 o|o de seña a cuenta de precio y el 2 o|o de nuestra comisión. Planos e informes en nuestras oficinas, Sarmiento 357.—Cesares Hnos. y Diehl. o3

Carlos Piazza

COMO JUDICIAL — UNA

bóveda bien ubicada en el camenterio del Oeste. Moderna. Edificada en los lotes 15 y 16, manzana 7, número 14, sección 6. Mide de metros 2.50 por 2.50. A 99 años. Base pesos 3.750. Frente imitación piedra con zócalo de granito, puerta de hierro con cristales y gran cruz de bronce. Tiene 17 catres, altar y escalera de mármol, reja, barandas y pasamanos de bronce. Se entregará desocupada. También se rematará en un block dos ádornos que existen en ella. Visiteos. Pregunten por el cuidador Peta. El remate se efectuará en mi salón de ventas, avenida Mayo 686, 1er. piso. Más datos, B. Mitre 519.

EL JUEVES 11 de octubre a las 3 p. m. o6

Casal Hnos.

JUDICIAL — EN EL TIGRE,

hermosa casa quinta, calle Larralde número 325 esquina 9 de Julio. A una cuadra de la avenida Cazón y a 4 de la estación del ferrocarril, lo que equivale decir en la situación más interesante del pintoresco pueblo. Mide pocos pasos por el frente, 64 días que han sido autorizados los martilleros señores Juan L. Colombo (hijo) y Cía. para vender en pública subasta una fracción de tierra situada en la ciudad de Avellaneda, paraje denominado Sarandí, con frente a la calle Independencia, compuesta por los siguientes lotes y que se designa en el plano a que se refiere el título, con los números: 14, 31 y parte del 32 de la manzana D., situada más medidas y linderos: 35m40 de frente S. E. (hoy Mitre) en el SO. lindando con el resto del 14 en el NE. lindando con Nuñez y 35m91 al NO., lindando con los lotes 1, 2 y parte del 3. La venta se efectuará en conjunto y con la base de pesos 6703.74 m|n.

EL DOMINGO 21 de octubre a las 2 p. m. rematarán sobre los mismos, con la base indicada, dicha fracción, en el juicio seguido en el expediente número 349 que tramita en la secretaría a mi cargo. A cuenta de precio los martilleros recibirán el 5 o|o más 2|3 o|o de comisión. Buenos Aires, septiembre 26 de 1917. Expediente número 1.923. Exigiremos el 2 o|o como seña y el 2 o|o de nuestra comisión. Las escrituras serán otorgadas por ante el escribano señor Eduardo Bolí Bolaño.—Casal Hermanos. o8

Rodolfo Puig Lómez

EN EL CENTRO DE FLORES

La casa Camacuá 81. Distante 10 metros de la avenida Rivadavia, y del subterráneo, 2 cuadras de la plaza, colegios, Bancos, comercios y con todas las ventajas de los grandes barrios. Consta de sala, zaguán, 4 dormitorios grandes, 1 chico, comedor, cocina de servicio, cocina, baño, dos patios, correderas, etc., cielos rasos de yeso, pisos tea y demás comodidades, luz eléctrica y adoquinado pago. Base pesos 10.000. A plazos. Visitese de 1 a 4.

EL DOMINGO 14 de octubre a las 2.30 p. m. Informes Rivadavia 339. U. T. 999 Avenida.—Rodolfo Puig Lómez. o7

Juan L. Colombo (hijo) y Cía.

JUDICIAL — EN AVELLA-

neda, a 1 cuadra de la avenida Mitre (adoquinada) y a 3 de la estación Sarandí del ferrocarril del Sud, de acuerdo con el siguiente aviso:

Por disposición del señor juez doctor Medrano, que hace pasar por el término de 15 días que han sido autorizados los martilleros señores Juan L. Colombo (hijo) y Cía. para vender en pública subasta una fracción de tierra situada en la ciudad de Avellaneda, paraje denominado Sarandí, con frente a la calle Independencia, compuesta por los siguientes lotes y que se designa en el plano a que se refiere el título, con los números: 14, 31 y parte del 32 de la manzana D., situada más medidas y linderos: 35m40 de frente S. E. (hoy Mitre) en el SO. lindando con el resto del 14 en el NE. lindando con Nuñez y 35m91 al NO., lindando con los lotes 1, 2 y parte del 3. La venta se efectuará en conjunto y con la base de pesos 6703.74 m|n.

EL DOMINGO 21 de octubre a las 2 p. m. rematarán sobre los mismos, con la base indicada, dicha fracción, en el juicio seguido en el expediente número 349 que tramita en la secretaría a mi cargo. A cuenta de precio los martilleros recibirán el 5 o|o más 2|3 o|o de comisión. Buenos Aires, septiembre 26 de 1917.—Dr. Alberto C. Odorigo, secretario. o7

Capurro y Calzada

CAMPO EN BALCARCE —

337 hectáreas, 48 áreas y 2 centiáreas de buen campo, a 4 leguas de las estaciones Viverata y Bosch, 7 de Balcarce y 9 de Mar del Plata. Es parte del campo comprado por de Bulloque, lindando por tres de sus costados con Bulloque y por el otro con Bucetta. Campo con buenos y abundantes pastos, agua corriente, está alambrado por sus costados; tiene pequeña población. Actualmente se encuentra desocupado y se entregará inmediatamente. Base, pesos 23.748.

EL MIERCOLES 17, de octubre a las 2 p. m., en nuestro salón de ventas, San Martín 60. Títulos perfectos. Seña 5 o|o. Comisión 2 o|o. Mayores informes y planos en nuestra casa, San Martín 60.—Capurro y Calzada. o8

Juan L. Colombo (hijo) y Cía.

JUDICIAL — EN AVELLA-

neda, a 1 cuadra de la avenida Mitre (adoquinada) y a 3 de la estación Sarandí del ferrocarril del Sud, de acuerdo con el siguiente aviso:

Por disposición del señor juez doctor Medrano, que hace pasar por el término de 15 días que han sido autorizados los martilleros señores Juan L. Colombo (hijo) y Cía. para vender en pública subasta una fracción de tierra situada en la ciudad de Avellaneda, paraje denominado Sarandí, con frente a la calle Independencia, compuesta por los siguientes lotes y que se designa en el plano a que se refiere el título, con los números: 14, 31 y parte del 32 de la manzana D., situada más medidas y linderos: 35m40 de frente S. E. (hoy Mitre) en el SO. lindando con el resto del 14 en el NE. lindando con Nuñez y 35m91 al NO., lindando con los lotes 1, 2 y parte del 3. La venta se efectuará en conjunto y con la base de pesos 6703.74 m|n.

EL DOMINGO 21 de octubre a las 2 p. m. rematarán sobre los mismos, con la base indicada, dicha fracción, en el juicio seguido en el expediente número 349 que tramita en la secretaría a mi cargo. A cuenta de precio los martilleros recibirán el 5 o|o más 2|3 o|o de comisión. Buenos Aires, septiembre 26 de 1917.—Dr. Alberto C. Odorigo, secretario. o7

Furst Zapiola y Cía.

UN CUARTO manzana en Flo-

resta. Terreno enfrente, a 1 cuadra de la avenida Gral. Paz, a 2 de la avenida Chorroarín (adoquinada) y a 3 de la estación Villa Ballester. De frente a las calles Segurola, Echeverría y a la vía del F. C. O. Mide 26.49 varas por 41.65. Superficie: 2.957.47 varas. Sin base, a tanto la vara, con orden de liquidar con cualquier precio.

EL DOMINGO 14 de octubre, a las 3, sobre el terreno. Planos y datos en Reconquista 434.—Furst, Zapiola y Cía. v17

Saúl Z. Herrera

(63 San Martín 63) U. T. 4721 (Avenida)

CASA BARATA Y CENTRAL

de gran fondo y linda renta, calle Gorriti 5276, al lado de la avenida Godoy Cruz, con eléctrico de Lacroze. Mide 8.66 por 45.20 varas. Base, $ 4.000, pagaderos en cuotas de pesos 56 mensuales al Banco Hogar Obrero. Consta de 4 dormitorios grandes, más tres piezas chicas y un gran galpón de material de 4x13 metros, cocina y plantas frutales, verada y adoquinado pago. A 2 cuadras al Norte de Rivera (Alcurta 1800).

EL DGO. 14 de octubre, a las 5 p. m., allí.

SOBRE EL SUBTERRANEO

2 casas en un lote. En el centro del Caballito. Avenida Neuquén 588 e Hidalgo 231. Base regulada. 5.000 pesos a plazos. Después detalles.

EL DOMINGO 21 de octubre a las 3.30 p. m. (Allí). v13

Tomás F. Blanco

CHALET EN BELGRANO —

A plazos. Altos y bajos, avenida Congreso 3031, entre Conesa y Zapiola. Base, $ 6.000 $. Mide 655 v. c. Edificio moderno, de 9 habitaciones, cocina y baño, cielos rasos, pisos pino tea, patios cosaicos, jardín, árboles frutales y forestales, adoquinado pagado, aguas corrientes. A una cuadra de los tranvías 35 y 36 a plaza Mayo y 3 al Sur de Cabildo. Títulos perfectos. Seña, 2 o|o. Comisión, 2 o|o. Datos, avenida de Mayo 686.—Tomás F. Blanco.

EL DGO, 14 de octubre, a las 4 p. m. v14

MUEBLES Y MERCADERIAS EN GENERAL

Guerrico y Williams

HOY

CUADROS AL OLEO

De los afamados pintores franceses: Fernand Maillaud, J. Remand, J. Rouland, Antoine Paguenx,

TODOS HORS CONCOURS

HOY a las 4 p. m. HOY

En nuestra casa

Bartolomé Mitre 757

Guerrico y Williams.

Guillermo Gowland y Cía

REMATES SEMANALES —

LOS MIERCOLES Y VIERNES: comestibles y bebidas, ferretería, tienda, artículos rurales, etc., a la 1 de la tarde, en nuestra casa, Bolívar 351 al 361, perm.

Mariano Salabert

EL SABADO, POR SER FE-

riado mañana mi segundo remate semanal con un interesante surtido de muebles diversos en sus clases y estilos; dormitorios de 1 y 3 cuerpos en estilo inglés, Luis XV y Luis XIV, comedores de roble en distintos gustos, juegos de sala y do vestíbulo importados, gran piano Geissler y un buen orquestón, artefactos y arañas eléctricas, cuadros al óleo, guardarropas, roperos, escritorios, bibliotecas, sillones, sillas de comedor y sala, aparadores, lavatorios, percheros, mesas, pedestales, camas de bronce y hierro al laqué, colchones de lana y muchos otros muebles sin detalle y objetos de bazar, tienda y demás.

EL SABADO a las 2 de la tarde en mi casa 854 Victoria 856. 1p

Martín Bisáñez

HOY GRAN BAR RESTAURANT

¡¡HOY!! GRAN BAR, RES-

taurant, remate final a las 2 p. m. Belgrano 166. 90 sillas bar, 40 mesas roble, instalaciones eléctricas, vasos chopps, servicio restaurant, platos, cubiertos, vidrieras calle, vidrios inglés, mercaderías generales, espejos, percheros, vasos, etc. Informes S. Peña 299. U.T. 6813 Libertad. 1p

Bravo Ungaro y Cía.

HOY a las 4

15 BAÑADERAS

Enlozadas

38 LAVATORIOS

18 BIDETS

Inodoros, Piletas, calentadores y demás accesorios para cuartos de baño

En nuestra casa

SUIPACHA 278

Bravo, Ungaro y Cía.

Ernesto R. Gómez

25 de Mayo 267

TITULOS — POR ORDEN JU-

dicial procederé a vender en remate que se efectuará

EL DIA 15 de octubre a la 1 p. m. en la Bolsa de Comercio, doce mil quinientas acciones de la Compañía de Tierras del Oeste, valor nominal de 20 pesos cada una, al mejor postor. v13

Juan A. Rúa

HOY — JUEGOS DORMITO-

rio caoba, cedro y roble, comedores roble, cedro y nogal, sillas varias, tapizadas y con estorilla, juegos de sala, caoba fileteados y nogal tapizado, juego vestíbulo roble y laqué.

ESTA TARDE a las 3.30 p. m. en avenida de Mayo 568 al 72. 1p

MUEBLES USADOS — RO-

peros, lavatorios, camas, mesas de luz, colchones lana y estopa, camas hierro laqué, etc.

ESTA TARDE a las 3.30 p. m. en Av. de Mayo 568 al 72. 1p

ESCRITORIOS A CORTINA

y ministro de 7, 9 y 14 cajones, importados y del país, bibliotecas de 1 y 3 cuerpos, archivos robis, cortina, juegos escritorio 3 y 7 piezas, sillas importadas, mesas para máquina, etc.

ESTA TARDE a las 3.30 p. m. en Av. de Mayo 568 al 72.—Juan A. Rúa. 1p

ALHAJAS de ORO, PLATINO

brillantes y perlas, un par aros brillantes, un prendedor medallón oro y brillantes, un prendedor platino y brillantes, una pulsera cadena oro con brillantes, un prendedor platino, 12 brillantes, un par aros turquesas y brillantes y varias otras alhajas de las casas Fabre, Fredenhagen y Jacobo.

EL SABADO 15 a las 9.30 de la noche se rematarán sin base al mejor postor en nuestra casa, Esmeralda 428|32. En exposición de 4 a 6.—Juan A. Rúa. o10

A. Lobeto

ALMACEN Y BAZAR LON-

dres, Constitución 1701 esquina Solís.

LOS DIAS 15, 16 y subsiguientes de octubre a la 1 p. m. 10.000 pesos de mercaderías generales nobles, comestibles, bebidas, lozas, cristales, enlozados y galvanizados, a liquidar por cesación de negocio. En breve detalles. Se atienden ofertas a balance con descuento y facilidades. Por más datos en mis oficinas E. Ríos 126. v14

Juan S. Mazzei

JUDICIAL—PERU 116, 50.000

pesos en calzado. Próximamente más detalles 1p

Pedro López Carrera

GRAN CAFE - CONFITERIA

PROVINCIAS UNIDAS 3701

HOY a las 2 p. m., remataré las existencias de este importante negocio, 60 sillas de bar, 30 mesas cedro, regia heladera, 4 puertas con estanterías, armazón cedro con buen mostrador con cajón. Barbacana, sillas y mesas de hierro, ventiladoreras, instalación eléctrica y de gas, balanza de plato, gran molinillo norteamericano número 120, bafiomaría, máquina de hacer helados, 20 bolsas sal de Cádiz, surtido de licores en botellas y damajuanas, servicio completo, reloj, cortinados, stores, percantes adquiridos, patente del negocio y mucho más que estará a la vista y que deberá retirarse en el mismo día. Comisión, 10 o|o. 1p

Pedro Perri

HOY A LA 1 EN PUNTO con-

tinuaré el remate del importante almacén Gorriti 4002 esquina Almagro. Hay más de 200 lotes que quemar, siendo toda mercadería noble. No hubo tiempo de rematar el resto y quedan para quemar hoy el armazón de 5 cuerpos, mostrador, 14 chapas estaño, caja registradora, báscula sellada 600 kilos, balanza Toledo y 4 platos, gaipón con chapas cinc, altillo grande con baranda hierro, cocina económica con chimenea nueva, mesas, sillas, bancos, depósitos, estibas, heladera e infinidad de muebles y útiles. Seña a satisfacción y comisión el 10 o|o. ¡Ojo pichincheros! 1p

AYERZA CULLEN & SEOANE

Socios Isaac Ayerza, Huberto Cullen Ayerza, Ramón M. Seoane

LOS LUNES Y JUEVES, A

la 1 de la tarde, remate de comestibles, bebidas, ferretería, artículos rurales, tienda y mercería. En nuestra casa, Defensa número 183 al 193. perm.

ARTICULOS DE ALMACEN,

185 cajones sardinas en sal y en aceite, 120 bolsas café Caracolillo y Brasil, 20 barricas fideos, 600 latas café molido de 1|2, 2 1|2 y 5 kilos, 25 cajones flan de Videau, 280 bultos yerba paraguaya y Paranaguá en barricas y cilindros de 60, 30 y 10 kilos, 40 cajones tomate al natural, 28 quesos Gruyere, 60 quesos Reggiano, 50 cajones chocolate, 45 cajones petit pois, 650 latas chorizos españoles, 280 cajones champagne y Oporto, 70 cajones ginebra y cognac, 130 cajones vermouth francés, 95 cajones Marsala y Málaga, 85 cajones Barolo, 40 cajones Freisa, 70 cajones moscato, 25 cajones agua mineral y 255 cajones vinos italianos de mesa. En nuestra casa 183 Defensa 183.

EL JUEVES 11 de octubre a la 1.30 p. m. se rematarán en lotes. Seña 20 o|o. Comisión 10 o|o.—Ayerza, Cullen y Seoane. o10

Alejandro Schoo (hijo)

BMÉ. MITRE 569

HOY

JUEVES 11 DE OCTUBRE

Muebles importados

y Objetos varios

Sala N° 1, a la 1.30 de la tarde

Regio AUTO BRISCOE, a las 5 p. m.

Sala N° 2, a las 8.30 de la noche

BUENOS MUEBLES — JUE-

gos de dormitorios, 3 cuerpos de roble y nogal con marqueterías y aplicaciones de bronce, comedores de nogal y roble, con marqueterías y aplicaciones de bronce, juegos de sala dorados roble y nogal, de varios estilos, espejos, columnas, pedestales, juegos de hall y de vestíbulo de roble, cedro y nogal, juegos de jardín al laqué, escritorios muebles 1 y 3 frentes y sanitarios, bibliotecas seccionales y de cortinas, portamúsica, vitrinas, rinconeras, repisas, ricas arañas de comedor y sala de bronce francés, veladores, plafoniers, pendientes, lámparas de pie para sala, alfombras, alfombras carpetas y caminos, carpetas de mesa, cortinados, camas de bronce de 1 y 2 plazas y de niño, biombos dorados y gran cantidad de muebles sueltos, que están en exhibición, guardarropas, roperos aparadores, lavatorios cómodas, mesas de noche, división de roble para escritorios con cristales, mostradores de roble, máquinas de coser etc.

APARATO cinematográfico con todos sus accesorios

AUTO BRISCOE, 25 HP., doble faeton, que rematará a las 5 de la tarde.

PIANOS: Schreiber y Sochaer antiguo Schroder, Kleingasper de estudio, Ruch de Paris, regio piano melódico a manubrio.

EN NUESTRAS GRADAS: 300 lotes varios de sumo interés para particulares y comerciantes.

EL JUEVES 11 de octubre a la 1.30 de la tarde continuando a las 8.30 de la noche, Comisión 10 o|o. Seña a satisfacción. B. Mitre 569.—A. Schoo, hijo. v14

Ernesto R. Gómez

25 de Mayo 267

TITULOS — POR ORDEN JU-

dicial procederé a vender en remate que se efectuará

EL DIA 15 de octubre a la 1 p. m. en la Bolsa de Comercio, doce mil quinientas acciones de la Compañía de Tierras del Oeste, valor nominal de 20 pesos cada una, al mejor postor. v13

Amaro y Giunta

EL SABADO 13 DE OCTU-

bre rematarán todas las existencias de la casa importadora de bazar y artículos de juguetería establecida en Avenida de Mayo 1096. $ 100.000 para liquidar hasta la total liquidación. El remate empezará a las 3, hasta las 6, de 8 a 10 p. m. y los días subsiguientes, hasta la terminación; visiten la casa y se convencerán que es una venta terrosa, para dejar el local que ocupa. Los artículos que se rematan no se detallan por su mucha extensión. Más datos al mismo local, U. T. 4925 L. 1p

Enrique Fábregas

ALMACEN MUY BIEN SUR-

tido remataré

HOY a la 1 en la calle Constitución esquina Sáenz Peña. Aceites conservas, arroz, yerba, azúcar, vinos, bacalao y otros. Balanza, flambrera, fideos y demás útiles. 1p

E. Stange

HOY ALMACEN Y BEBIDAS

calle Uriarte y Cuenca, por cuenta de su dueño.

HOY, a la 1 p. m. surtido en comestibles, conservas, vinos y licores, escobas, cepillos, bateas, depósitos, medidas, juego de sapo, vasos de vidrio e infinidad de artículos que no detalle. Nadie falte; hay que ayudar, puede verse de 8 a 12 m. y de 1 a mañana antes de las 11 a. m. Tranvías 64, 95, 96 y 97 a 2 cuadras, bajarse en Ribera (a) 1200. 1p

ARTURO EDUARDO WELSH

Corrientes 1880

HOY a las 2 p. m.

200 chapas cinc buen uso, lote machimbre 1 1|2 x 8, tirantes 2 x 3, 3 x 3, 4 x 4 y 3 x 6, alambre tejido

A LAS 3 DE LA TARDE

y 8 DE LA NOCHE

MUEBLES

RICOS JUEGOS DE COME-

dor, dormitorios de roble y otros, camas de bronce, al laqué y otros, juegos de sala, escritorios norteamericanos, máquinas de coser, caja de hierro, bañaderas, inodoros, cortinados, alfombras, carpetas de felpa, gobelinos, heladeras, cuitchones de lana, roperos nuevos, lavatorios.

A LAS 10 de la noche, 350 sillas de Viena, Corrientes 1880. 1p

Bacigaluppo y Cía.

HOY

MOBLAJE DEL Dr. AUGUS-

to Lértora, del sólido y elegante mobiliario, por ausentarse, lo rematará, sin base, en su casa-habitación, calle Santa Fe 1929.

HOY JUEVES 11 de octubre, a las 8.30 de la noche.

SALON DORADO—Juego sala dorado, importado, jardinera, espejo, consola, mesa, columna dorada, bronces, piano cordiorio Ot